المعجم

تأليف

الإمام الحافظ أبي بكر محمد بن إبراهيم بن علي بن عاصم الأصبهاني

المعروف بابن المقرئ

المتوفى ٣٨١ هـ

تحقيق

محمد حسن محمد حسن إسماعيل و مسعد عبد الحميد السعدني

منشورات

محمد علي بيضون

لنشر كتب السنة والجماعة

دار الكتب العلمية

بيروت - لبنان

Made searchable using ScribeTools.com

منشورات محمد علي بيضون

دار الكتب العلمية

جميع الحقوق محفوظة

Copyright
All rights reserved
Tous droits réservés ©

جميع حقوق الملكية الأدبية والفنية محفوظة
لدار الكتب العلمية بيروت - لبنان.
ويحظر طبع أو تصوير أو ترجمة أو إعادة تنضيد الكتاب كاملاً أو مجزأً أو تسجيله على أشرطة كاسيت أو إدخاله على الكمبيوتر أو برمجته على اسطوانات ضوئية إلا بموافقة الناشر خطياً

Exclusive rights by ©
Dar Al-Kotob Al-ilmiyah Beirut - Lebanon

No part of this publication may be translated, reproduced, distributed in any form or by any means, or stored in a data base or retrieval system, without the prior written permission of the publisher.

Tous droits exclusivement réservés à ©
Dar Al-Kotob Al-ilmiyah Beyrouth - Liban

Toute représentation, édition, traduction ou reproduction même partielle, par tous procédés, en tous pays, faite sans autorisation préalable signé par l'éditeur est illicite et exposerait le contrevenant à des poursuites judiciaires.

الطبعة الأولى
٢٠٠٣م - ١٤٢٤هـ

دار الكتب العلمية
بيروت - لبنان

رمل الظريف - شارع البحتري - بناية ملكارت
الإدارة العامة: عرمون - القبة - مبنى دار الكتب العلمية
هاتف وفاكس: ٨٠٤٨١٠/١١/١٢/١٣ (٥ ٩٦١+)
صندوق بريد: ٩٤٢٤ - ١١ بيروت - لبنان

Dar Al-Kotob Al-ilmiyah
Beirut - Lebanon
Raml Al-Zarif, Bohtory Str., Melkart Bldg. 1st Floor
Head office
Aramoun - Dar Al-Kotob Al-ilmiyah Bldg.
Tel & Fax: (+961 5) 804810 / 11 / 12 / 13
P.O.Box: 11-9424 Beirut - Lebanon

Dar Al-Kotob Al-ilmiyah
Beyrouth - Liban
Raml Al-Zarif, Rue Bohtory, Imm. Melkart, 1er Étage
Administration général
Aramoun - Imm. Dar Al-Kotob Al-ilmiyah
Tel & Fax: (+961 5) 804810 / 11 / 12 / 13
B.P: 11-9424 Beyrouth - Liban

ISBN 2-7451-3927-4
9 782745 139276
90000>

http://www.al-ilmiyah.com/

e-mail: sales@al-ilmiyah.com
info@al-ilmiyah.com
baydoun@al-ilmiyah.com

بِسْمِ ٱللَّهِ ٱلرَّحْمَٰنِ ٱلرَّحِيمِ

المقدمة

ترجمة المصنف

هو: الشيخ الحافظ مسند الوقت أبو بكر محمد بن إبراهيم بن علي بن عاصم بن زاذان الأصبهاني ابن المقرىء، ولد سنة خمس وثمانين ومائتين [٢٨٥ هـ]، سمع من محمد بن نصير بن أبان المديني، ومحمد بن علي الفرقدي، وأبي بكر الباغندي، ومحمد بن الحسن بن قتيبة بعسقلان، والمفضل بن محمد الجندي، وابن المنذر بمكّة، وعبد الله بن زيدان البجليّ، وغيرهم.

سمع منه: أبو إسحق بن حمزة الحافظ، وأبو الشيخ بن حيان، وابن أبي علي الذكواني، وأبو سعيد النقاش، وغيرهم.

ودرجته - رحمه الله- أنه ثقة، قاله ابن مردويه، وأبو نعيم وغيرهما. توفي رحمه الله سنة إحدى وثمانين وثلاثمائة [٣٨١ هـ][1].

---

(١) انظر ترجمته في: سير أعلام النبلاء (١٦/ ٣٩٨)، العبر (٢/ ١٥٩)، أخبار أصبهان (٢/ ٢٩٧)، النجوم الزاهرة (٤/ ١٦١).

Made searchable using ScribeTools.com

وصف النسخة الخطية

لقد اعتمدنا في تحقيق هذا الكتاب بالإضافة إلى المطبوعة على نسخة دار الكتب المصرية وتقع في [١٤٧/ق] تحت رقم [١٢٩] مصطلح، حتى خرج على هذا الوجه الضعيف الحقير.

طالب العلم

أبو عبد الله محمد حسن محمد حسن إسماعيل الشافعي

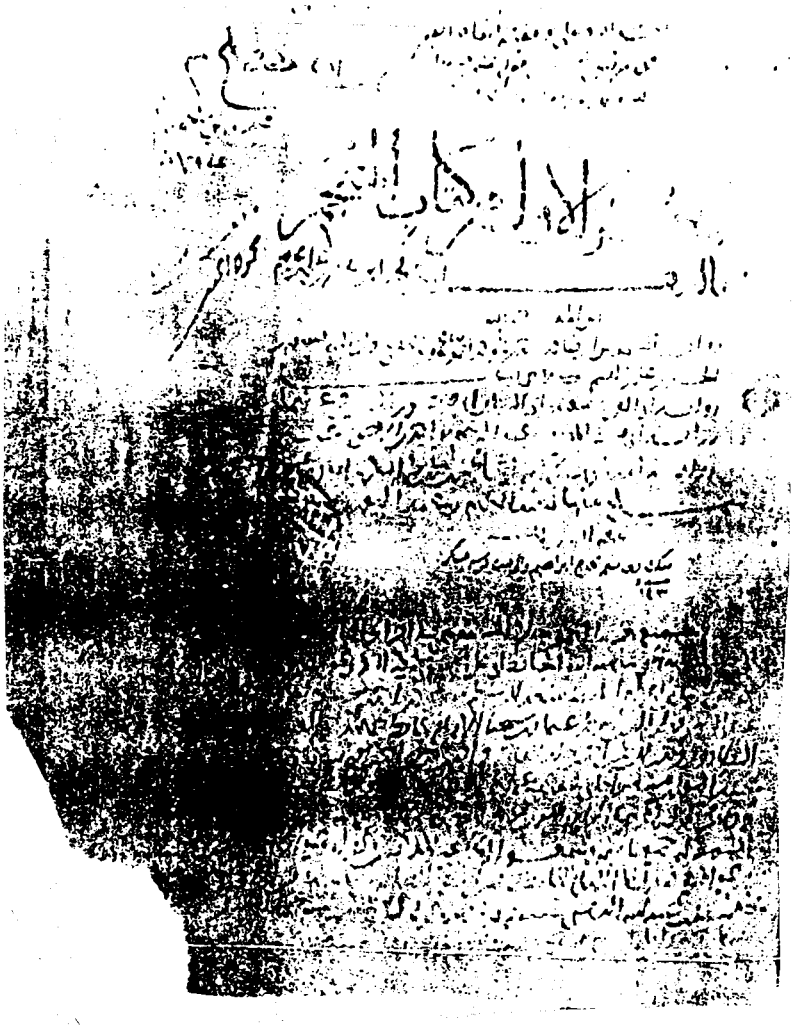

طرة نسخة دار الكتب المصرية

Made searchable using ScribeTools.com

اللوحة قبل الأخيرة من نسخة دار الكتب المصرية وفيها آخر الكتاب.

اللوحة الأخيرة وفيها السماعات

Made searchable using ScribeTools.com

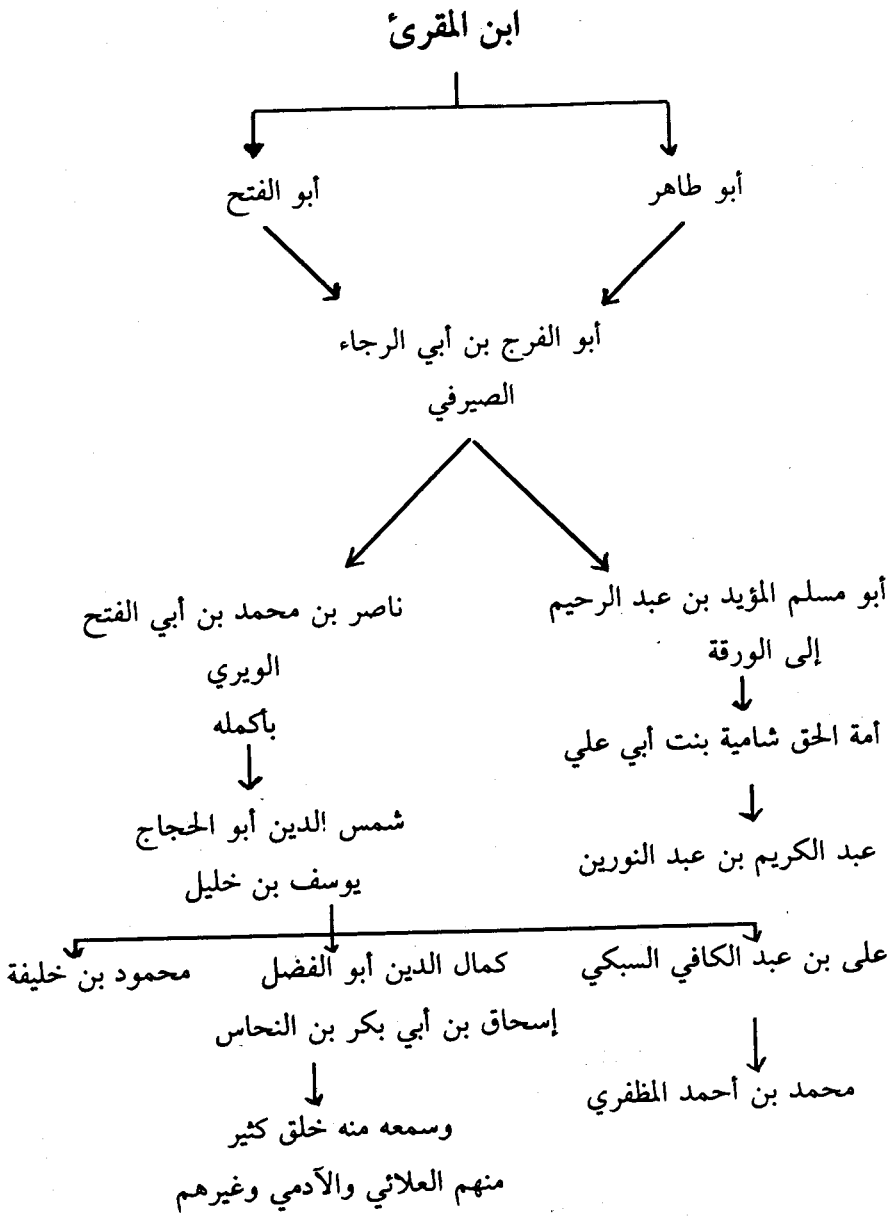

ثبت يبين إسناد النسخة

الجزء الأول
من كتاب المعجم

بِسْمِ ٱللَّهِ ٱلرَّحْمَٰنِ ٱلرَّحِيمِ

الله عوني وبه توفيقي

١ - **حدثنا** أبو عبيد الله محمد بن الربيع بن سليمان بن داود الجيزي، في مسجد الحرام، ومسجد رسول الله ﷺ ومسجد الأقصى، حدثنا محمد بن عبد الله بن عبد الحكم، أخبرنا إسحاق بن الفرات، عن يحيى بن أيوب قال: قال يحيى بن سعيد الأنصاري: أخبرني محمد بن إبراهيم أنه سمع علقمة بن وقاص الليثي يقول: سمعت عمر بن الخطاب - رضي الله عنه - يقول: سمعت رسول الله ﷺ يقول: «إنما الأعمال بالنية، وإنما لامرىء ما نوى، فمن كانت هجرته إلى الله ورسوله فهجرته إلى الله ورسوله، ومن كانت هجرته لدنيا يصيبها أو امرأة يتزوجها فهجرته إلى ما هاجر إليه».

٢ - **حدثنا** أبو جعفر محمد بن محمد بن أحمد بن الحسن بن عتبة بن إبراهيم بن عتبة بن أبي خداش بن عبد المطلب بن هاشم بن عبد مناف إمام مسجد الحرام، حدثنا محمد بن نصر، حدثنا عبد الله بن وهب، حدثنا معاوية بن صالح، أن عمرو بن قيس حدثه، عن عبد الله بن بُسْر قال: جاء أعرابيان إلى النبي ﷺ يسألانه فقال أحدهما: يا رسول الله أي الناس خير؟ قال: «من طال عمره، وحسن عمله» وقال الآخر: يا رسول الله إن شرائع الإسلام قد كثرت عليّ، فأخبرني منها بأمر أتشبث به. قال: «لا يزال لسانك رطباً من ذكر الله عز وجل».

٣ - **حدثنا** محمد بن إسماعيل بن نُباته بعرفات، حدثنا إبراهيم بن إدريس البصري العميّ، حدثنا سويد بن عبد العزيز، حدثنا أيوب - يعني - ابن مسكين،

---

١ - **صحيح**: أخرجه البخاري (١)، ومسلم (٣/ ١٥١٥)، وأبو داود (٢١٨٦)، والنسائي (١/ ٥١)، والحميدي (٢٨)، وأحمد (١/ ٢٥)، وغيرهم.
وقد خرجته في «المنتقى» لابن الجارود رقم (٦٤)، والأمالي والقراءة لابني عفان رقم (٢٦).

٢ - **صحيح**: أخرجه الترمذي (٢٣٢٩، ٣٧٩٣)، وأحمد (٤/ ١٩٠)، من طريق معاوية بن صالح، به.

٣ - **صحيح**: أخرجه البخاري (٤٧٩٨)، ومسلم (١٣٦٥).

Made searchable using ScribeTools.com

وشعبة، عن قتادة، عن أنس أن رسول الله ﷺ تزوج صفية بنت حُيي بن أخطب، وجعل عتقها صداقها.

٤ - **حدثناه** عبدان، عن ابن مصفى، عن سويد، بإسناده مثله.

٥ - **حدثنا** أبو جعفر محمد بن إبراهيم بن عبد الله الديبلي في مسجد الحرام، حدثنا سعيد بن عبد الرحمن أبو عبيد الله المخزومي، حدثنا سفيان بن عيينة، عن عمرو بن دينار، عن عمرو بن شعيب، عن أبيه، عن جده، رفعه قال: «صلاة القاعد على النصف من صلاة القائم».

٦ - **حدثنا** أبو بشر محمد بن أحمد بن حماد الأنصاري الدولابي في مسجد الحرام، حدثنا محمد بن عمرو أبو غسان زُنيج، حدثنا حكّام بن سلم الرازي، حدثنا عثمان بن زائدة، عن الزبير بن عدي، عن أنس بن مالك قال: قُبض النبي ﷺ وهو ابن ثلاث وستين، وأبو بكر وهو ابن ثلاث وستين، وعمر وهو ابن ثلاث وستين.

٧ - **حدثنا** أبو بكر محمد بن الحسين بن رزيق البغدادي العصار بمكة، حدثنا سلم بن جنادة، أن النبي ﷺ رجم.

٨ - **حدثنا** محمد بن خالد بن يزيد البردعي نزيل مكة في مسجد الحرام حدثنا موسى بن رزق الله، ويونس بن عبد الأعلى قالا: ثنا معن بن عيسى عن محمد بن هلال عن أبيه عن أبي هريرة قال كان رسول الله ﷺ إذا أراد أن يدخل بيته قمنا حتى يدخل رسول الله ﷺ.

٩ - **حدثنا** محمد بن هارون بن الهيثم أبو الجوهري بمكة، حدثنا الحسن بن عرفة، حدثنا مروان الفزاري، عن مالك بن مغول، عن نافع، عن ابن عمر قال: سئل رسول الله ﷺ عن الضب فقال: «لا آكله، ولا أحرمه، ولا أنهى عنه».

١٠ - **حدثنا** أبو عبيد الله محمد بن عبدان بن عبد الغفار القزّاز المكي بمكة،

---

٤ - **صحيح**: انظر السابق.

٥ - **صحيح**: أخرجه الطبراني في «الأوسط» (٨٥٧)، من طريق سفيان به. وله طرق أخرى ذكرناها بما لا مزيد عليه في تخريجنا لمسند الطيالسي (٢٢٨٩).

٦ - **صحيح**: أخرجه مسلم (٢٣٤٨)، من طريق محمد بن عمرو، به.

٧ - **صحيح**: أخرجه الخطيب في «تاريخ بغداد» (٢/ ٢٣٥)، من طريق ابن المقرىء به.

٨ - **صحيح**: أخرجه الطحاوي في «مشكل الآثار» (١١٢٢)، من طريق يونس بن عبد الأعلى به.

٩ - **صحيح**: أخرجه مسلم (١٩٤٣/ ٣٩)، من طريق ابن دينار، عن ابن عمر به. وللحديث طريق ذكرناها في «مسند الطيالسي».

١٠ - **ضعيف**: فيه عليّ بن زيد بن جدعان، ضعيف الحديث.

حدثنا إبراهيم بن محمد الشافعي، حدثنا عبد الله بن رجاء، عن عبيد الله بن عمر، عن علي بن زيد، عن يوسف بن مهران، عن ابن عباس قال: قرأناها على عهد رسول الله ﷺ سنتين: ﴿وَٱلَّذِينَ لَا يَدْعُونَ مَعَ ٱللَّهِ إِلَٰهًا ءَاخَرَ وَلَا يَقْتُلُونَ ٱلنَّفْسَ ٱلَّتِي حَرَّمَ ٱللَّهُ إِلَّا بِٱلْحَقِّ وَلَا يَزْنُونَ﴾ [الفرقان: الآية ٦٨] الآية ثم نزلت: ﴿إِلَّا مَن تَابَ﴾ [الفرقان: الآية ٧٠] فما رأيت رسول الله ﷺ فرح فرحاً قط أشد فرحاً منه بها، وبـ ﴿إِنَّا فَتَحْنَا لَكَ فَتْحًا مُّبِينًا﴾ [الفتح: الآية ١] .

١١ - **حدثنا** محمد بن القاسم بن جناح الواسطي، في مسجد الحرام سنة ست وثلثمائة، ثنا نصر بن علي أبو عمرو الجهضمي، حدثنا عثام بن علي، عن الأعمش، عن أبي إسحاق، عن هانىء بن هانىء قال: استأذن عمار على عليّ - رضي الله عنهما - فقال: ائذنوا له مرحباً بالطيب المطيب سمعت رسول الله ﷺ يقول: «عمار مليء إيماناً إلى مشاشه».

١٢ - **حدثنا** محمد بن مسلم بن بحر المعلم الرازي في مسجد الحرام، حدثنا أبو سهل موسى بن نصر الرازي، حدثنا عبد الرحمن بن مغراء (أبو زهير)، حدثنا يزيد بن كيسان، عن أبي حازم، عن أبي هريرة قال: قال رسول الله ﷺ: «المؤمن حين ينزل به الموت يعاين ما يعاين، ودّ أنها قد خرجت، والله (عز وجل) يحب لقاءه وإن المؤمن حين يجلس في قبره يسأل من ربك؟ فيقول ربي الله فيقال له: من نبيك فيقول محمد، فيقال له: ما دينك فيقول: الإسلام ثم يفتح باب في قبره فيقال: انظر إلى مقعدك، نم قرير العين، فيبعثه الله يوم القيامة كأنما كانت رقدة، فإذا كان عدواً لله نزل به الموت، وعاين ما يعاين ود أنها لا تخرج أبداً، والله يبغض لقاءه، وإذا جلس في قبره قيل له: من ربك؟ قال: لا أدري قال: لا دريت، ثم يُضَرب، ثم يُضَرب ضربة يسمعها كل دابة، إلا الثقلين، ثم يقال له: نم كما ينام المنهوش»، قلت لأبي هريرة: ما المنهوش؟ قال: الذي تنهشه الدواب، والحيات قال: «ثم يضيق عليه قبره حتى تختلف أضلاعه»، قال: وشبك أبو هريرة بين أصابعه، فذلك قول الله (عز وجل): ﴿يُثَبِّتُ ٱللَّهُ ٱلَّذِينَ ءَامَنُوا۟ بِٱلْقَوْلِ ٱلثَّابِتِ﴾ [إبراهيم: الآية ٢٧] إلى آخر الآية.

١٣ - **حدثنا** أبو أحمد محمد بن إسحاق الأنماطي النيسابوري في مسجد الحرام،

---

١١ - **صحيح**: أخرجه ابن ماجه (١٤٧)، وابن أبي شيبة (٣٠٣٥٠)، وأبو نعيم في «الحلية» (١/ ١٣٩)، من طريق عثام بن عليّ به.

١٢ - **صحيح**.

١٣ - **صحيح**: أخرجه البخاري (٦١٢١)، وأحمد (٣/ ١٩٣، ٢١٠).

Made searchable using ScribeTools.com

حدثنا عبد الله بن هاشم، حدثنا يحيى بن سعيد القطان، حدثنا شعبة، عن قتادة، عن أنس قال: قال النبي ﷺ: «لو تعلمون ما أعلم، لضحكتم قليلاً، ولبكيتم كثيراً».

١٤ - **حدثنا** محمد بن أحمد بن المؤمل أبو جعفر العدوي في مسجد الحرام، وكان من كبار العقلاء، حدثنا أبو عبد الله بن محمد بن إسماعيل بن علية، حدثنا عبد الرحمن بن مهدي، حدثنا قُرة بن خالد، عن محمد بن سيرين، عن أبي هريرة قال: سجد في ﴿إِذَا ٱلسَّمَآءُ ٱنشَقَّتْ﴾ و﴿ٱقْرَأْ بِٱسْمِ رَبِّكَ﴾ أبو بكر وعمر، ومن هو خير منهما ﷺ.

١٥ - **حدثنا** أبو بكر محمد بن عبد الله الهلالي خياط السنة في مسجد الحرام أخبرنا القاسم بن محمد الدلال حدثنا إسحاق بن إبراهيم حدثنا جابر بن الحر عن أبي إسحاق السبيعي عن عمرو بن ذي مر عن علي أن النبي ﷺ قال: «من كنت مولاه فعلي مولاه اللهم وال من والاه وعاد من عاداه».

١٦ - **حدثنا** أبو العباس محمد بن أحمد بن عباد الخزاز البغدادي بمكة، حدثنا الحسن بن عرفة، ثنا خُنَيس بن بكر بن خُنَيس، ثنا مسعر، عن قتادة، عن أنس في قوله الله (عز وجل): ﴿يَوْمَ نَدْعُوا۟ كُلَّ أُنَاسٍۭ بِإِمَـٰمِهِمْ﴾ [الإسراء: الآية ٧١] قال: بنبيهم.

١٧ - **حدثنا** أبو الحسن محمد بن الصباح ابن أخي محمد بن الصباح بمكة، حدثنا عمي، ثنا عبيد الله بن معاذ، ثنا أبي حدثنا أشعث، عن داود بن أبي هند، عن سعيد بن المسيب، عن أبي هريرة قال: «شر الطعام طعام الوليمة، ومن لم يجب الدعوة فقد عصى الله ورسوله ﷺ».

١٨ - **حدثنا** أبو جعفر محمد بن أحمد بن قيس الساوي مقرىء أهل مكة في

---

١٤ - **صحيح**: أخرجه النسائي (٢/ ١٦١، ١٦٢)، وأبو يعلى، (٦٠٤٧)، والبيهقي (٢/ ٣١٦)، وابن عبد البر في «التمهيد» (١٩/ ١٢٢)، من طريق قرة به.

١٥ - **صحيح**: أخرجه عبد الله بن أحمد في «زوائده على المسند» (١/ ١١٨)، من طريق أبي إسحاق به، وقد خرجناه بما لا مزيد عليه في «الأربعون المنتقى من فضائل علي المرتضى» لأبي الخير الطالقاني، والحمد لله وحده.

١٦ - **ضعيف**: أخرجه الخطيب في «تاريخه» (١/ ٣١٧)، من طريق ابن المقرىء به. وسنده ضعيف لضعف خنيس هذا.

١٧ - **صحيح**: أخرجه بنحوه البخاري (٤٨٨٢)، ومسلم (١٤٣٢).

١٨ - **صحيح**: أخرجه الخطيب في «تاريخه» (٨/ ٢٩٠)، وقد خرجناه في المصدر السابق ذكره في الحديث (١٥)، ربما لا مزيد عليه، والحمد لله وحده.

مسجد الحرام، حدثنا إبراهيم بن الحسين الهمذاني، حدثنا عبد الله بن محمد النقيلي، حدثنا عكرمة بن إبراهيم، حدثني إدريس بن يزيد الأودي، حدثني أبي قال: كنت جالساً عند أبي هريرة فجاءه رجل فقال: أنشدك الله يا أبا هريرة أسمعت رسول الله ﷺ يقول لعلي بن أبي طالب يوم غديرخم: «اللهم من كنت مولاه فعليٌّ مولاه اللهم وال من والاه وعاد من عاداه» قال: نعم.

١٩ - **حدثنا** أبو العباس محمد بن عبد الملك بن أبي مروان العثماني المصري في مسجد الحرام، حدثنا أبو علي الحسن بن بكر بن عبد الرحمن المروزي، حدثنا نضر بن شميل، حدثنا عون عن محمد بن سيرين، عن أبي هريرة عن رسول الله ﷺ قال: «لا يبولن أحدكم في الماء الدائم ثم يتوضأ منه».

٢٠ - **حدثنا** أبو عبد الله محمد بن شبيب بن أحمد الهمذاني بمكة حدثنا عبد الحميد بن عصام الجرجاني، حدثني عبد المجيد بن عبد العزيز بن أبي رواد، عن ابن جريج، عن عكرمة، عن ابن العباس، قال: قال رسول الله ﷺ: «ليس بالكاذب من قال خيراً أو نما خيراً أو نشر».

٢١ - **حدثنا** أبو جعفر محمد بن صالح بن بكر بن موسى بن هشام العنزي الكيلاني، ورأي أبي زُورعة الرازي، وفي مسجد الحرام، حدثنا محمد بن مهران الجمال، حدثنا عيسى بن يونس عن ثور عن خالد بن معدان عن المقدام بن معدي كرب قال: رأيت النبي ﷺ قد بسط كفيه فقال: «ما أكل أحد من بني آدم طعاماً خير له من أن يأكل من عمل يده، إن نبي الله داود عليه السلام، كان يأكل من عمل يده».

٢٢ - **حدثنا** محمد بن عمرو بن موسى العُقَيلي الحافظ المكي في مسجد الحرام، حدثنا محمد بن موسى البلخي، حدثنا شداد بن حكيم، حدثنا نوح بن أبي مريم، عن عمرو بن دينار، عن عطاء عن أبي هريرة، قال: قال النبي ﷺ: «إذا أقيمت الصلاة، فلا صلاة إلا المكتوبة».

---

١٩ - **صحيح**: أخرجه مسلم (١/ ١٦٢)، وأبو داود (٦٩)، من طريق محمد بن سيرين به.

٢٠ - **ضعيف**: أخرجه الجرجاني في «تاريخه» (ص ٢٦٧)، وفيه: ابن جريج مدلس وقد عنعنه.

٢١ - **صحيح**: أخرجه البخاري (١٩٦٦)، وأبو نعيم في «الحلية» (٥/ ٢١٦ - ٢١٨)، من طريق عيسى بن يونس به.

٢٢ - **إسناده موضوع والحديث صحيح**: فيه: نوح بن أبي مريم كذاب.
والحديث صحيح من طرق أخرى، أخرجه مسلم (٧١٠)، وأبو داود(١٢٦٦)، والترمذي (٤٢١)، والنسائي (٨٦٥ - ٨٦٦)، وابن ماجه (١١٥١)، وغيرهم من طرقٍ عن عمرو بن دينار، به.

Made searchable using ScribeTools.com

٢٣ - **حدثنا** أبو حنيفة البردعي محمد بن عبد الرحمن بن مالك بمكة، ثنا أحمد بن محمد بن يونس بن القاسم اليمامي، حدثنا عبد الرزاق، أخبرنا عبيد الله بن عمر، عن نافع، عن ابن عمر، أن عمر (رضي الله عنه) سأل النبي ﷺ أيرقد أحدنا وهو جنب قال: نعم، ويتوضأ وضوئه للصلاة»

٢٤ - **حدثنا** أبو جعفر بن علي بن الحسن بن كعب الكرماني، في مجلس ابن المنذر، حدثنا عمر بن حمدون الكرماني الإيادي، حدثنا محمد بن أبي يعقوب الكرماني حدثنا حسان الكرماني عن أبان بن تغلب عن الحكم عن ابن أبي ليلى عن عبد الله بن عكيم قال كتب إلينا رسول الله ﷺ: «إن لا تنتفعوا من الميتة بإهاب ولا عصب».

٢٥ - **حدثنا** أبو بكر محمد بن إبراهيم بن المنذر فقيه مكة في مسجد الحرام، حدثنا محمد بن ميمون الفخاري ثنا عبد الله بن يحيى البُرُلُّسي، عن حيوة بن شريح عن ابن عجلان، عن أبي الزناد، عن الأعرج، عن أبي هريرة عن النبي ﷺ: «من خنق لنفسه بشيء ليقتلها، فإنما يجعلها في النار، ومن طعن نفسه بشيء، فإنما يطعنها في النار، ومن اقتحم فإنما يقتحم في النار».

٢٦ - **حدثناه** محمد بن حاتم بن طيب، حدثنا عبد الله بن حمدويه البغلاني، حدثنا أبو داود السنجي، حدثنا عبد الرزاق، أخبرنا معمر عن الزهري، عن أنس أن النبي ﷺ دخل مكة، وعلى رأسه المغفر».

٢٧ - **حدثناه** سعيد بن مراسم بن مرثد، ثنا مؤمل، حدثنا عبد الرزاق، عن معمر، عن الزهري، عن أنس، عن النبي ﷺ مثله.

---

٢٣ - **صحيح**: أخرجه البخاري (٢٨٣)، ومسلم (٣٠٦)، من طرقٍ عن نافع به.

٢٤ - **إسناده ضعيف**: أخرجه الترمذي (١٧٢٩)، وأبو داود (٤١٢٧)، والنسائي (٤٢٤٩)، وابن حبان (١٢٧٧ - ١٢٧٨/ إحسان)، وابن ماجه (٣٦١٣)، وابن أبي شيبة (٢٥٢٧٦)، وأحمد (٤/ ٣١٠)، والطبراني في «الأوسط» (٢٤٠٧)، وغيرهم من طريق عن الحكم به.
وسنده ضعيف، ابن أبي ليلى ضعيف، وعبد الله بن عكيم لم يدرك النبي ﷺ.

٢٥ - **صحيح**: أخرجه البخاري (١٢٩٩)، وأحمد (٢/ ٤٣٥)، وابن حبان (٥٩٨٧)، والطبراني في «الأوسط» (٣١٩٨)، من طرقٍ عن أبي الزناد به.

٢٦ - **صحيح**: أخرجه البخاري (٤٠٣٥)، ومسلم (١٣٥٧)، من طريق مالك به.

٢٧ - **انظر السابق**.

٢٨ - **حدثنا** أبو يحيى محمد بن عبد الرحمن بن عبد الله بن محمد بن عبد الله بن يزيد المقرىء بمكة سنة ست وثلثمائة، حدثنا موسى بن هارون، حدثنا جُبَاب بن جبلة الرقاق، حدثنا مالك، عن نافع، عن ابن عمر أن النبي ﷺ صلى على النجاشي، فكبر عليه أربعاً. قال موسى ثنا الطهراني: حدثنا مكي.

قال ابن المقرىء:

٢٩ - **وحدثناه** أحمد بن عمرو بن جابر الرملي، حدثنا الطهراني، حدثنا مكي، عن مالك، عن نافع، عن ابن عمر مثله.

٣٠ - **حدثنا** أبو زيد محمد بن عبد الرحمن بن يزيد بن محمد بن حنظلة بن محمد بن عباد بن جعفر بن رفاعة بن الهيثم بن عائذ بن عبد الله بن عمر بن مخزوم المخزومي في المسجد الحرام حدثنا الزبير بن بكار حدثنا محمد بن الحسن بن زبالة ثنا مالك عن هشام بن عروة عن أبيه عن عائشة عن النبي ﷺ قال: «فتحت المدينة بالقرآن، وفتحت المدائن بالسيف». قال الزبير: ثنا أبو غسان المديني، حدثنا مالك بمثله.

٣١ - **حدثنا** أبو جعفر محمد بن الفضل بن يوسف الهمذاني الخطيب مؤذن مسجد بيت المقدس، حدثنا أحمد بن منصور، حدثنا الحسين بن علي الجعفي، عن زائدة، عن عاصم، عن أبي صالح، عن أبي هريرة، عن أبي بكر الصديق (رضي الله عنه) قال: قام رسول الله ﷺ مقامي فيكم فقال: «نسأل الله العافية، واليقين، فإنه لم تعط أمتي في الدنيا شيء خيراً من العافية، ولا في الآخرة شيء، خيراً من اليقين».

٣٢ - **حدثنا** محمد بن أيوب بن مشكان أبو عبد الله النيسابوري ببيت المقدس، حدثنا أبو الضحاك المنسجر بن الصلت، حدثنا عبد الكريم بن روح البصري، ثنا شعبة،

---

٢٨ - **صحيح**: أخرجه ابن ماجه (١٥٣٨)، والطبراني في «الأوسط» (٥٥٥٥)، وأبو يعلى (٢١٦) في «معجمه»، وابن عبد البر في «التمهيد» (٦/٣٢٦)، وميسرة بن عليّ في «مشيخته» كما في «تاريخ قزوين» (٢/٤٨٣)، والخطيب في «تاريخه» (٩/١١٦)، والخليلي في «الإرشاد» (١/٢٧٥)، من طرقٍ عن نافع به.

٢٩ - **انظر الحديث السابق**.

٣٠ - **موضوع**: أخرجه ابن عدي في «الكامل» (٦/١٧١)، والعقيلي في «الضعفاء» (٤/٥٨) وابن زبالة المتهم به.

٣١ - **حسن**: فيه عاصم، وهو ابن بهدلة، حسن الحديث.

٣٢ - **حسن**: أخرجه ابن حبان (٤٨٣٥)، وأحمد (٤/١٥٩، ١٦٠)، والبيهقي (٦/٣١٣)، والطحاوي في «شرح المعاني» (٣/٢٣٩، ٢٤٠)، والطبراني في «مسند الشاميين» (٣٢٤ - ٣٢٥، ٩٢٠، ١٢٦٦، ١٣٦٦)، وفي «الصغير» (٢٦٩)، وفي «الكبير» (٣٥٢٢)، وابن أبي عاصم في «الآحاد» (٨٥٠)، وغيرهم من طرقٍ عن مكحول به.

Made searchable using ScribeTools.com

عن سعيد بن عبد العزيز التنوخي، ومحمد بن راشد الخزاعي، عن مكحول، عن زياد بن جارية، عن حبيب بن سلمة قال: نفل رسول الله ﷺ الثلث بادياً والربع راجعين، أو قال: الربع بادياً والثلث راجعين.

قال ابن المقرىء: هذا الحديث غريب من حديث شعبة عن سعيد، والله أعلم، ما كتبناه إلا عن هذا الشيخ، وكان موثوقاً به.

٣٣ - **حدثنا** محمد بن أيوب، حدثنا أحمد بن الفرج، حدثنا سلمة بن عبد الملك، حدثنا المعافي بن عمران، عن ميمون بن مهران قال: «من رضي من حيلة الإخوان بلا شيء فليؤاخي أهل القبور».

٣٤ - **حدثنا** أبو جعفر محمد بن أحمد بن إبراهيم العقري الرملي ثنا عيسى بن يونس الفاخوري حدثنا ضمرة حدثنا إسماعيل بن عياش عن يحيى بن سعيد عن نافع عن ابن عمر عن النبي ﷺ قال: «الأذنان من الرأس».

٣٥ - **حدثنا** سلمة بن قتيبة حدثنا أبو عمير بن النحاس حدثنا ضمرة حدثنا إسماعيل عن يحيى عن نافع عن ابن عمر مثله موقوف.

٣٦ - **حدثنا** محمد بن زيان بن حبيب بن زبان أبو بكر الحضرمي بمصر، حدثنا أبو الطاهر أحمد بن عمرو بن السرح، حدثنا بشر بن بكر، عن الأوزاعي، عن أبي حميد الظاعني، عن عروة بن الجعد البارقي قال: قال النبي ﷺ: «الخيل معقود بنواصيها الخير إلى يوم القيامة، الأجر، والغنيمة».

٣٧ - **حدثنا** محمد بن إبراهيم بن نيروز الأنماطي، حدثنا عمرو بن علي، حدثنا حبان، حدثنا همام، عن ثابت، عن أنس أن النبي ﷺ قال لأبي بكر وهو في الغار: «ما ظنك باثنين، الله ثالثهما».

٣٨ - **حدثنا** أبو بكر محمد بن الفرج الحداد، ثنا بكار بن قتيبة، عن الضحاك بن مخلد، عن قرة بن خالد، عن محمد بن سيرين، عن أبي هريرة عن النبي ﷺ قال: «طهور الإناء إذا ولغ فيه الهر، مرة أو مرتين».

---

٣٤ - **حسن**: أخرجه الدارقطني (١/ ٩٧)، وغيره من طريق إسماعيل بن عياش به.

٣٦ - **صحيح**: أخرجه البخاري (٢٦٩٥)، ومسلم (١٨٧٣).

٣٧ - **صحيح**: أخرجه البخاري (٤٣٨٦)، ومسلم (٢٣٨١)، من طريق حبان به.

٣٨ - **صحيح**: أخرجه الطحاوي في «شرح المعاني» (١/ ١٩)، من طريق الضحاك بن مخلد، به.
واللفظ الثاني صحيح: أخرجه مسلم (٢٧٩)، وأبو داود (٧١ - ٧٣)، والترمذي (٩١)، من طرقٍ عن محمد بن سيرين به.

وعن أبي هريرة، عن النبي ﷺ قال: «طهور الإناء إذا ولغ فيه الكلب، يغسل سبع مرات، الأول بالتراب».

٣٩ - **حدثنا** أبو الحسن محمد بن محمد بن بدر النفاح الباهلي بمصر حدثنا أحمد بن إبراهيم الدورقي، حدثنا يحيى بن يعلى، ثنا أبي، حدثنا غيلان بن جامع عن محمد بن أبي ليلى، عن عمرو بن دينار، عن سعيد بن جبير، عن ابن العباس قال: عرضت ناقة الرجل فوقصت به وهو محرم فمات فقال رسول الله ﷺ: «كفنوه في ثوبيه، واغسلوه بماء وسدر، ولا تغطوا رأسه، فإنه يبعث يوم القيامة ملبياً».

٤٠ - **حدثنا** محمد بن إدريس بن الأسود الصدفي - بمصر(...) الجرجاني ومحمد بن إسحاق الدمشقي قالا حدثنا بحر بن نصر حدثنا أيوب بن سويد عن ابن شوذب، عن مطر الوراق، عن عمرو بن دينار عن عطاء بن يسار، عن أبي هريرة قال: قال النبي ﷺ: «إذا أقيمت الصلاة، فلا صلاة إلا المكتوبة».

٤١ - **حدثنا** أبو علي محمد بن محمد بن الأشعث المصري، جليس أبي عبد الله العلوي، أخي الناصر، حدثنا محمد بن داود بن أبي ناجية، حدثنا سفيان، عن عمرو بن دينار، عن عكرمة عن ابن عباس قال: قال رسول الله ﷺ: كان أول شأن موسى (عليه السلام) نسيان، والثانية عذر، والثالثة فراق ما بينهما، ولو صبر موسى، لقص الله (عز وجل) علينا من شأنهما أكثر مما قص».

٤٢ - **حدثنا** محمد بن موسى الحضرمي، أخو أبي عجيبة، وابن قتيبة، وابن زبان، وعدة، قالوا ثنا يونس بن عبد الأعلى الصدفي، أخبرنا ابن وهب، عن ابن جريج، عن أبي الزبير، عن جابر قال: قال النبي ﷺ: «إذا أديت زكاة مالك، فقد أذهبت عنك شره».

٤٣ - **حدثني** أبو عبد الله محمد بن أحمد بن حماد بن مسلم بن عبد الرحمن بن عمر التجيبي المصري، ابن أخي عيسى بن حماد زغبة بمصر، حدثني عمي عيسى بن

---

٣٩ - **صحيح**: أخرجه البخاري (١٧٤٢)، ومسلم (١٢٠٦)، من طريق ابن دينار به.

٤٠ - **سبق برقم (٢٢)**.

٤١ - **موضوع**: والمتهم به هو: محمد بن محمد بن الأشعث، شيخ المؤلف، كان كذاباً.

٤٢ - **ضعيف**: أخرجه بان خزيمة (٢٢٥٨، ٢٤٧٠)، والحاكم (١/ ٥٤٧)، والبيهقي (٤/ ٨٤)، والخطيب في «تاريخه» (٥/ ١٠٥) من طرقٍ عن ابن جريج به.

وابن جريج، وأبو الزبير، مدلسان وقد عنعناه.

٤٣ - **صحيح**: أخرجه البخاري (٢٣٤٣) ومسلم (٥٧)، من طرق عن الليث بن سعد به.

Made searchable using ScribeTools.com

حماد زغبة، أخبرنا الليث بن سعد، عن عقيل، عن ابن شهاب، عن أبي بكر بن عبد الرحمن بن الحارث بن هشام، عن أبي هريرة عن رسول الله ﷺ قال: «لا يزني الزاني حين يزني، وهو مؤمن، ولا يشرب الخمر شاربها، حين يشربها، وهو مؤمن، ولا ينتهب منتهب نهبة، يرفع الناس إليه فيها أبصارهم، حين ينتهبها، وهو مؤمن».

٤٤ - **حدثني** أبو بكر محمد بن أحمد بن أبي يوسف الخلال المعدل - بمصر - حدثنا أبو محمد سعد بن عبد الله بن عبد الحكم حدثنا عبد الله بن نافع حدثنا محمد بن عبد الرحمن بن رداد، عن يحيى بن سعيد عن عمرة بنت عبد الرحمن أن مروان بن الحكم خطب الناس بمكة، فذكر فيها من فضلها فأكثر، وأطنب، فقام رافع بن خديج فقال: «أيها المتكلم أسمعك ذكرت مكة وما فيها من الفضل ما ذكرت، ولم أسمعك ذكرت المدينة، فأشهد لسمعت رسول الله ﷺ يقول: «المدينة أفضل من مكة».

٤٥ - **حدثنا** محمد بن هشام بن يعلى الصدفي بمصر، حدثنا إبراهيم بن أبي الجحيم، حدثنا إبراهيم بن المستمر العروقي، حدثنا عمرو بن أبي رزين، حدثنا شعبة، عن مسعر بن كدام، عن زياد بن عِلاقَة، عن المغيرة بن شعبة أن رسول الله ﷺ نهى عن سب الموتى وقال: «إنه يؤذي الأحياء».

٤٦ - **حدثنا** محمد بن جعفر بن الحجاج بن أخت الربيع بن سليمان، حدثنا خالي الربيع بن سليمان، حدثنا أسد بن موسى، حدثنا محمد بن خازم، عن موسى الصغير، عن هلال بن يساف عن أم الدرداء، عن أبي الدرداء قال: قال رسول الله ﷺ: «من قرأ قل هو الله أحد، فكأنما قرأ ثلث القرآن».

٤٧ - **حدثنا** محمد بن بشر بن عبد الله الزبيري العكبري المصري بمصر، حدثنا بحر بن نصر، حدثنا يحيى بن حسان، حدثنا حماد بن سلمة، عن علي بن زيد، عن أبي سلمة، عن أبي هريرة قال: سابقني النبي ﷺ فسبقته».

---

٤٤ - **باطل**: أخرجه أبو سعيد الجندي في «فضائل المدينة» رقم (١٢)، من طريق محمد بن عبد الرحمن بن رداد به.

ومن هذا الطريق أخرجه الطبراني في «الكبير» (ج ٤ رقم ٤٤٥٠)، وابن عدي في «الكامل» (٦/ ١٩٠)، والمتهم به هو: محمد هذا.

٤٥ - **صحيح**: أخرجه الترمذي (٢٠٤٨)، وأحمد (٤/ ٢٥٢)، من طريق زياد به.

٤٦ - **صحيح**: أخرجه مسلم (٨١١/ ٢٥٩).

٤٧ - **ضعيف**: فيه عليّ بن زيد، ضعيف الحديث.

٤٨ - **حدثنا** أبو العباس محمد بن الحسن بن قتيبة العسقلاني، في صفر سنة تسع وثلثمائة، حدثنا يزيد بن خالد موهب أبو خالد الرملي، حدثنا مفضل بن فضالة، عن عبد الله بن عياش، عن محمد بن عجلان، عن الحارث العكلي وسعيد بن عبد الرحمن الهمداني عن عامر الشعبي أنه سمع النعمان بن بشير يقول سمعت رسول الله ﷺ يقول: «اجعلوا بينكم وبين الحرام ستراً من الحلال فمن فعل ذلك كان أشد استبراء لدينه وعرضه ومن أرتع فيه فكان كالمرتع إلى جنب الحمى يوشك أن يقع فيه وإن لكل ملك حمى وإن حمى الله محارمه».

٤٩ - **حدثنا** أبو الحسن محمد بن عمر بن العزيز الديماسي العسقلاني بها، حدثنا أبو الدرداء هاشم بن محمد بن يعلى الإمام، حدثنا عتبة بن السكن، عن الأبيض بن الأغر، عن هشام، عن حفصة بنت سيرين، عن أم عطية قالت: قال رسول الله ﷺ: «لا تحد امرأة على ميت فوق ثلاثة أيام، إلا امرأة على زوجها، أربعة أشهر وعشراً، لا تمس طيباً، ولا تلبس ثوباً مصبوغاً، إلا ثوب عَصْب، ولا تكتحل إلا عند آخر غسلها، نبذة من قسط وأظفار».

٥٠ - **حدثنا** أبو العباس محمد بن أحمد بن أيوب الأنصاري الخشاب الرملي، حدثنا محمد بن الحسن بن زياد الخواص، حدثنا سلم الخواص، ثنا مسلم بن خالد، عن إسماعيل بن أمية، عن نافع، عن ابن عمر أن رسول الله ﷺ قال: «ألا كلكم راعٍ، وكلكم مسئولٌ عن رعيته، فالإمام راعٍ، وهو مسئولٌ عن رعيته، ألا والرجل راعٍ على أهله، وهو مسئول عنهم، ألا والمرأة راعية في ما وليت من مال زوجها، وهي مسئولة عنه، ألا والعبد راعٍ على ما ولي من مال سيده، وهو مسئول عنه، ألا وكلكم راعٍ، وكلكم مسئول».

٥١ - **حدثنا** أبو نعيم محمد بن جعفر بن محمد البغدادي بالرملة حدثنا عبد الله بن أحمد بن إبراهيم الدورقي، حدثنا موسى بن إسماعيل حدثنا أبان - يعني العطار- عن

---

٤٨ - **حسن**: أخرجه ابن حبان (٥٥٦٩ - إحسان)، وأبو عوانة في «مسنده» (٣/ ٣٩٩)، والطبراني في «الأوسط» (٩٠٠٣)، من طريق مفضل بن فضالة به. وصرح المفضل بالحديث عند أبي عوانة. وابن عجلان حسن الحديث.

٤٩ - **صحيح**: أخرجه البخاري (٣٠٧)، ومسلم (٩٣٨)، من طريق هشام به.
وللمزيد انظر: المنتقى لابن الجارود (٧٦٦ - بتحقيقي / ط. دار الكتب العلمية).

٥٠ - **صحيح**: أخرجه البخاري (٨٥٣، ٢٢٧٨)، ومسلم (١٨٢٩).

٥١ - **سبق برقم (٢٢)**.

Made searchable using ScribeTools.com

عمرو بن دينار، عن عطاء، عن أبي هريرة قال: قال رسول الله ﷺ: «إذا أقيمت الصلاة، فلا صلاة إلا المكتوبة».

٥٢ - **حدثنا** أبو عبد الله محمد بن عبد الله الدبيلي مقرىء أهل الشام بالرملة، حدثنا إبراهيم بن أحمد بن مروان الواسطي، حدثنا أبو الهيثم البكاء صاعد بن طالب بن نوّاس بن رياط بن واصل بن كاهل بن مجالد بن ثور بن معاوية بن عبادة بن البكاء، حدثنا أبو طالب، عن أبيه نواس، عن أبيه رياط، عن أبيه واصل، عن أبيه كاهل، عن أبيه مجالد بن ثور، وعن بشر بن معاوية بن ثور، وهو جد صاعد لأمه، أنهما وفدا على النبي ﷺ، فعلمها ياسين وقراءة «الحمد لله رب العالمين»، والمعوذات الثلاث، قل هو الله أحد، وقل أعوذ برب الفلق، وقل أعوذ برب الناس، وعلمهم الإبتداء بسم الله الرحمن الرحيم، والجهر بها في الصلاة، وأنه علمهم مالك يوم الدين، قال: وكانت الوفود، إذا وفدت على النبي ﷺ يعجبهم الإنصراف إلى ضياعهم، ويقل مقامهم عنده، وكان النبي ﷺ يعلم ذلك وفود العرب، وكان أبو الهيثم قرأ علينا هذه السورة، كما علمه أبوه بما أخبرنا عن آباءه هؤلاء، عن النبي ﷺ فكان مما قرأه علينا أبو الهيثم في سورة يس: ﴿تَنزِيلَ ٱلْعَزِيزِ ٱلرَّحِيمِ﴾ [يس: الآية ٥] بنصب تنزيل، وقرأ ﴿وَجَعَلْنَا مِنۢ بَيْنِ أَيْدِيهِمْ سَدًّا﴾ [يس: الآية ٩] بضم السين، وقرأ ﴿فَأَغْشَيْنَٰهُمْ﴾ [يس: الآية ٩] بالغين معجمة، وقرأ ﴿وَكُلَّ شَىْءٍ أَحْصَيْنَٰهُ﴾ [يس: الآية ١٢] نصب كل، وقرأ ﴿طَٰٓئِرُكُم مَّعَكُمْ أَئِن ذُكِّرْتُم﴾ [يس: الآية ١٩] بهمزة مفتوحة ممدودة، وقرأ ﴿وَإِن كُلٌّ لَّمَّا﴾ [يس: الآية ٣٢] رفع كل، وشدّد لما، وقرأ ﴿ٱلْأَرْضُ ٱلْمَيْتَةُ﴾ [يس: الآية ٣٣] شدّد الميتة، ﴿لِيَأْكُلُوا۟ مِن ثَمَرِهِ﴾ [يس: الآية ٣٥] فتح الثاء والميم، وقرأ ﴿ذُرِّيَّتَهُمْ فِى ٱلْفُلْكِ﴾ [يس: ٤١] وقرأ ﴿وَهُمْ يَخِصِّمُونَ﴾ [يس: الآية ٤٩] ، وقرأ ﴿يَنسِلُونَ﴾ [يس: الآية ٥١] . وقرأ ﴿يَٰوَيْلَنَا مَنۢ بَعَثَنَا مِن مَّرْقَدِنَا هَٰذَا﴾ [يس: ٥٢] وقرأ ﴿فِى شُغُلٍ فَٰكِهُونَ﴾ [يس: الآية ٥٥] وقرأ ﴿فِى ظِلَٰلٍ﴾ [يس: الآية ٥٦] ، وقرأ ﴿سَلَٰمٌ قَوْلًا﴾ [يس: ٥٨] وقرأ ﴿أَلَمْ أَعْهَدْ إِلَيْكُمْ﴾ [يس: الآية ٦٠] وقرأ ﴿جِبِلًّا كَثِيرًا﴾ [يس: الآية ٦٢] ﴿عَلَىٰ مَكَانَتِهِمْ﴾ [يس: الآية ٦٧] وقرأ ﴿نُنَكِّسْهُ فِى ٱلْخَلْقِ﴾ [يس: الآية ٦٨] وقرأ ﴿لِّيُنذِرَ مَن كَانَ حَيًّا﴾ [يس: ٧٠] بالتاء وقرأ ﴿عَمِلَتْ أَيْدِينَآ أَنْعَٰمًا﴾ [يس: الآية ٧١] بغيرها وقرأ ﴿فَمِنْهَا رَكُوبُهُمْ﴾ [يس: الآية ٧٢] بفتح الراء، وقرأ ﴿بِقَٰدِرٍ عَلَىٰٓ أَن يَخْلُقَ مِثْلَهُم﴾ [يس: الآية ٨١] وقرأ ﴿كُن فَيَكُونُ﴾ [يس: الآية ٨٢] برفع النون، وقرأ ﴿وَإِلَيْهِ تُرْجَعُونَ﴾ [يس: الآية: ٨٣] برفع التاء وقرأ علينا

---

٥٢ - **منكر**: أخرجه ابن حجر في «الإصابة» (١/٣٠٦)، وقال: «هذا حديث إسناده مجهول من صاعد فصاعد».

صاعد في سورة الإخلاص ﴿ٱللَّهُ أَحَدٌ﴾ [الإخلاص: ١] بتنوين أحد وذكر أنها لغتهم وقرأ ﴿كفأ﴾ بكسر الكاف وذكر أنها لغتهم وليس مما قرأ في سورة الإخلاص مما حفظ في نقلهم عن النبي ﷺ ولكنها لغتهم، وقرأ ﴿وَمِن شَرِّ ٱلنَّفَّٰثَٰتِ فِى ٱلْعُقَدِ﴾ [الفَلَق: الآية ٤] في ﴿أَعُوذُ بِرَبِّ ٱلْفَلَقِ﴾ عن النبي ﷺ.

٥٣ - **حدثنا** محمد بن عبد الله الدبيلي، حدثنا أحمد بن عقبة الأصبهاني، حدثنا شيبان بن فروخ، ثنا مبارك، عن الحسن ﴿أَفَرَءَيْتَ مَنِ ٱتَّخَذَ إِلَٰهَهُۥ هَوَىٰهُ﴾ [الجَاثِيَة: الآية ٢٣] قال: هو المنافق، كلما هوى شيئاً ركبه.

٥٤ - **حدثنا** محمد بن إبراهيم أبو بكر العدوري العدل الوراق بالرملة، وسلامة بن محمود بن قزعة العسقلاني قال: ثنا أحمد بن شيبان الرميل، ثنا سفيان بن عيينة، عن الزهري، عن نافع، عن ابن عمر قال: بعث رسول الله ﷺ إلى نجد، فبلغت سهمانهم اثني عشر بعيراً، فنفلنا رسول الله ﷺ بعيراً، بعيراً.

٥٥ - **حدثنا** أبو جعفر محمد بن القاسم علي بن سليمان بن داود الكرخي بالرملة، حدثنا علي بن الحسين بن الجنيد ثنا المعافي بن سليمان، حدثنا عيسى بن يونس حدثنا عبيد الله بن عمر عن عبد الله بن دينار عن ابن عمر قال: قال رسول الله ﷺ: «إذا سلم عليكم أهل الكتاب، فقولوا: وعليكم».

٥٦ - **حدثنا** محمد، حدثنا محمد، ثنا عبد الله بن محمد بن الشماخ، حدثنا مسلم بن إبراهيم، حدثنا أبو كعب صاحب الحرير قال: أردت سفراً فأتيت الحسن، فقلت له: أوصني، قال: أعز أمر الله تعالى حيث ما كنت يعزك الله (عز وجل) قال: ففعلت، فلم أزل عزيزاً حتى رجعت.

٥٧ - **حدثنا** أبو جعفر محمد بن عمير بن عبد السلام الرملي بالرملة وأفادنيه أبو بكر الفزاري، حدثنا هشام بن عمار بن نُصير، حدثنا حاتم بن إسماعيل، حدثنا معاوية بن أبي مزرد، عن عمه أبي حُباب سعيد بن يَسار، عن أبي هريرة قال: قال رسول الله ﷺ: «لما خلق الله (عز وجل) الرحم، قامت، فقالت: هذا مقام العائذ بك من القطيعة، قال: أما ترضين أن أقطع من قطعك، وأصل من وصلك، قالت: بلى قال: فذلك لك». ثم تلى: ﴿فَهَلْ عَسَيْتُمْ إِن تَوَلَّيْتُمْ أَن تُفْسِدُوا۟ فِى ٱلْأَرْضِ وَتُقَطِّعُوٓا۟ أَرْحَامَكُمْ ﴿٢٢﴾ أُو۟لَٰٓئِكَ ٱلَّذِينَ لَعَنَهُمُ ٱللَّهُ فَأَصَمَّهُمْ وَأَعْمَىٰٓ أَبْصَٰرَهُمْ ﴿٢٣﴾﴾ [محمد: ٢٢-٢٣].

---

٥٤ - **صحيح**: أخرجه البخاري (٣١٣٤، ٤٣٣٨)، ومسلم (١٧٤٩)، من طريق نافع، به.

٥٥ - **صحيح**: أخرجه البخاري (٦٠٢٤)، ومسلم (٢١٦٤).

٥٧ - **صحيح**: أخرجه البخاري (٤٥٥٢)، ومسلم (٢٥٥٤).

Made searchable using ScribeTools.com

٥٨ - **حدثنا** محمد، ثنا هشام، حدثنا شهاب بن حراش، عن الثوري قال: قال عمر بن عبد العزيز، «اتقوا فتنة العابد الجاهل، والعالم الفاجر، فإنهما فتنتان، يفتتن بهما كل مفتون».

٥٩ - **حدثنا** أبو عبد الله محمد بن سلمة بن قرب الربعي البغدادي نزيل عسقلاني الشام بعسقلان، حدثنا بشر بن الوليد، حدنا فليح بن سليمان، عن عبد الله بن عبد الرحمن بن معمر، عن سعيد بن يسار، عن أبي هريرة قال: قال رسول الله ﷺ: «من تعلم علماً مما يبتغي به وجه الله (عز وجل) لا يتعلمه إلا ليصيب به عرضاً من الدنيا، لم ير عرف الجنة».

٦٠ - **حدثنا** محمد، حدثنا بشر بن الوليد، حدثنا شريك عن خصيف، وليث، عن مجاهد في قوله تبارك وتعالى: ﴿وَلَا يَزَالُونَ مُخْتَلِفِينَ﴾ [هُود: الآية ١١٨] قال أهل الباطل ﴿إِلَّا مَن رَّحِمَ رَبُّكَ﴾ [هُود: الآية ١١٩] قال أهل الحق ﴿وَلِذَٰلِكَ خَلَقَهُمْ﴾ [هُود: الآية ١١٩] قال: للرحمة.

٦١ - **حدثنا** أبو بكر محمد بن عبد الله بن علي العسقلاني، غلام أبي عمير النحاس، حدثنا أبو عمير، حدثنا ضمرة بن ربيعة، عن ابن شوذب، عن مقاتل قال: إنا لقى الرجل الرجل، فقال: مر بنا إلى بيت المقدس غفر للقائل، والمقول له.

٦٢ - **حدثنا** أبو بكر محمد بن سعيد الرازي قاضي عسقلان بعسقلان، حدثنا محمد بن عمار الرازي، حدثنا السندي ابن عبدويه الرازي، عن عمرو بن أبي قيس، عن شعيب بن خالد، عن سلمة بن كهيل، عن أبي صادق الأزدي قال: سمعت عُليماً الكندي قال: قال سلمان: إن أهل الجنة وردوا على نبينا ﷺ أولها إيماناً علي بن أبي طالب (رضي الله عنه).

٦٣ - **حدثنا** محمد بن سعيد، حدثنا أبو حاتم الرازي، حدثنا محمد بن وهب بن عطية الدمشقي، حدثنا الوليد بن مسلم، حدثنا خليد بن دعلج، عن الحسن قال: «كان فرعون (علجاً) من أهل همدان».

٦٤ - **حدثنا** محمد بن الفرج أبو جعفر، حدثنا محمد بن أصبغ، حدثنا يونس بن عبد الأعلى، عن ابن وهب قال: قال مالك بن أنس: راح يونس بن يوسف، أو

---

٥٩ - **حسن**: أخرجه أبو داود (٣٦٦٤)، وابن ماجه (٢٥٢)، وأحمد (٢/٣٣٨)، من طريق فليح، وهو ابن سليمان، به.

وسنده حسن، فليح هذا حسن الحديث.

يوسف بن يونس بن حماس إلى المسجد (مسجد رسول الله ﷺ) فرأى امرأة فأعجبته، فقال: اللهم إذا جعلت بصري علي نعمة، وخشيت أن يكون نقمة، اللهم فاقبضه، فإذا هو أعمى، وكان له ابن أخ يقوده إلى المسجد، فأتى به إلى المسجد يوماً، وانصرف، فناداه الشيخ، فلم يجبه ثم حصبه فلم يجبه، وترك بطن الشيخ فقال: اللهم إنك جعلت بصري نعمة وخشيت أن يكون علي نقمة، وسألتك قبضه ففعلت، وإني أخاف الفضيحة في يومي هذا فإذا هو مفتح العين قال مالك: فرأيته صحيح العين ثم رأيته أعمى ثم رأيته صحيح.

٦٥ - **حدثنا** أبو عبد الله محمد بن المعافي بن أحمد بن محمد بن بشير بن أبي كريمة الصيداوي بها، سنة عشر وثلاثمائة، حدثنا عمرو بن عثمان، حدثنا بقية قال: قال لي شعبة: اشفني حدثني حدثك حبيب بن صالح عن يزيد بن شريح عن أبي حيٍّ المؤذن، عن ثوبان عن رسول الله ﷺ أنه قال: «لا يحل لمسلم أن ينظر في بيت رجل، إلا بإذنه، فإن نظر فقد دخل، ولا يؤم قوماً فيخص نفسه بدعاء دونهم، فإن فعل فقد خانهم، ولا يقوم إلى الصلاة، وهو حاقن». قال أبو بكر: ما كتبته إلا عنه وكتبته مع أبي أحمد المروزي وأبي عبد الله القرقساني، والحديث مشهور بموسى بن أيوب النصيبي، معروف عن بقية، وابن المعافي، غير مختلف في أمره في الثقة والله أعلم.

٦٦ - **حدثني** ابن المعافي، حدثنا الربيع قال: قال الشافعي: اللبيب العاقل، هو الفطن المتغافل.

٦٧ - **حدثنا** أبو عبد الله محمد بن عبيد بن محمد الرملي بعكا، منها يونس بن عبد الأعلى، أخبرنا ابن وهب، أخبرني سليمان بن بلال، عن يحيى بن سعيد، عن أنس بن مالك قال: رأيت رسول الله ﷺ يصلى إليها بالمصلى يعني العنزة.

٦٨ - قال حدثنا يونس، أخبرنا ابن وهب، حدثنا سفيان بن عيينة، عن ابن شهاب، أنه سُئِل عن الزهد قال: من لم يشغل الحلال شكره، ولم يغلب الحرام صبره.

قال: وسمعته يحدث قال: قال عمر بن عبد العزيز، «احترس من ذنبك، كما تحترس من عدوك».

---

٦٥ - **حسن**: أخرجه أحمد (٥/ ٢٥٠، ٢٦٠، ٢٦١، ٢٨٠)، وأبو داود (٩٠)، والترمذي (٣٥٧)، وابن ماجه (٣٢٣، ٦١٩)، وسنده حسن.

٦٧ - **صحيح**: أخرجه ابن ماجه (١٣٠٦)، من طريق ابن وهب به.

Made searchable using ScribeTools.com

٦٩ - **حدثنا** محمد بن علي بن الحسن بن علي بن حرب قاضي طبرية - بطبرية - حدثنا سليمان بن عمر بن خالد الأقطع حدثنا إسماعيل بن إبراهيم - هو ابن عليه - حدثنا زياد بن بيان حدثنا سالم، عن عبد الله بن عمر قال: صلى رسول الله ﷺ صلاة الفجر، ثم انفتل، فأقبل على القوم، فقال: «اللهم بارك لنا في مدينتنا، وبارك لنا في مدنا، وصاعنا، اللهم بارك لنا في حرمنا، اللهم بارك لنا في شامنا، ويمننا»، فقال رجل: والعراق يا رسول الله، قال: ثم عاد فقال مثل ذلك، فقال الرجل: والعراق يا رسول الله، قال: فسكت، ثم قال: «اللهم بارك لنا في مدينتنا، وبارك لنا في مدنا، وصاعنا، اللهم بارك في حرمنا، وبارك لنا في شامنا، ويمننا» فقال الرجل: والعراق يا رسول الله قال: «ثم يطلع قرن الشيطان، وتهيج الفتن».

٧٠ - **حدثنا** محمد، حدثنا عقبة بن مكرم، حدثنا عبد الرحمن بن مهدي قال: سمعت مالك بن أنس يقول: النباش يقطع.

٧١ - **حدثنا** محمد بن عبد الله بن عبد السلام مكحول البيروتي ببيروت، حدثنا عبد الله بن هانىء، حدثنا ضمرة بن ربيعة، عن مسرة بن معبد، عن نافع، عن ابن عمر قال: قال النبي ﷺ: «ما اجتمع ثلاثة في بدو، ولا حضر تقام فيهم الصلاة، إلا استحوذ عليهم الشيطان».

٧٢ - **حدثنا** مكحول، حدثنا الحسن بن عبد الله الصوري، حدثنا محمد بن قدامة، حدثنا جرير، عن مغيرة قال: إذا تكلم اللسان بما لا يعنيه قال القفا: واحرباه.

٧٣ - **حدثنا** أبو صالح محمد بن عبد الله بن رستم بن سنان الفارسي المعلم ببعلبك، حدثنا محمد بن إبراهيم بن كثير الصوري، حدثنا خالد بن عبد الرحمن، حدثنا جسر بن فرقد، عن الحسن، عن أبي هريرة عن النبي ﷺ قال: «من قرأ يس في ليلة التماس وجه الله (عز وجل) غفر له».

٧٤ - **حدثنا** أبو سعيد محمد بن أحمد بن عبيد بن فياض الزاهد الدمشقي - بدمشق - حدثنا عبد الرحمن بن إبراهيم - دحيم - حدثنا شعيب بن إسحاق عن

---

٦٩ - **حسن**: أخرجه ابن عساكر في «تاريخ دمشق» (١/ ١٣٢)، من طريق ابن المقرىء به.
وسنده حسن، فيه: زياد بن بيان، حسن الحديث.

٧١ - **حسن**: أخرجه ابن عساكر في «تاريخه» (٢٤/ ٤٠٥)، من طريق ابن المقرىء به. وسنده حسن.
مسرة حسن الحديث.

٧٣ - **ضعيف**: أخرجه الدارمي (٣٤٢٠)، والطيالسي (٢٤٦٧)، وغيرها. وسنده ضعيف، الحسن مدلس ولم يسمع من أبي هريرة على ما وضحناه في تحقيقنا لكتاب «مسند الطيالسي» والحمد لله وحده.

٧٤ - **صحيح**: أخرجه بنحوه مسلم (١٢٩٤)، وأحمد (١/ ٣٢٠).

الأوزاعي وسألته هل [يرحل] الرجل أهله ونسائه من ليلة جمع بسحر حتى يصلوا صلاة الصبح بمنى ويرموا المحل بالحصى بعد أن يقفوا مواقف الناس؟ فقال: قال يعقوب بن عطاء كان عطاء يصنع ذلك بأهله، وقال عطاء: وحدثني ابن عباس: أنه قدم في ثقل النبي ﷺ قوماً وصلى بهم الصبح في منزلهم بمنى.

٧٥ - **حدثنا** أبو الحسن محمد بن الفيض الغسّاني الدمشقي بدمشق، حدثنا إبراهيم بن هشام بن يحيى بن يحيى الغسّاني، حدثني أبي، عن جده، عن عمرة، عن عائشة قالت: سمعت رسول الله ﷺ يقول: «القطع في ربع دينار فصاعداً».

٧٦ - **حدثنا** محمد بن الفيض قال: سمعت أحمد بن أبي الحواري يقول: سمعت أبا سليمان الداراني يقول: كانت رابعة العدوية تنوح بهذين البيتين:

ولقد جعلتك في الفؤاد محدثي ... وأبحت جسمي من أراد جلوسي

فالجسم مني للجليس مؤانس ... وحبيب قلبي للفؤاد أنيس

٧٧ - **حدثنا** أبو العباس محمد بن صالح بن أبي عصمة الدمشقي وأنا سألته وما كتبت إلا عنه، حدثنا هشام بن عمار، حدثنا عبد العزيز بن الحصين، عن عمرو بن دينار، عن عطاء، عن أبي هريرة قال: قال النبي ﷺ: «إذا أقيمت الصلاة، فلا صلاة إلا المكتوبة».

٧٨ - **حدثنا** أبو بكر محمد بن خزيم بن مروان بن عبد الملك العقيلي البزاز الدمشقي بها، حدثنا دحيم، حدثنا الوليد بن مسلم، حدثنا الأوزاعي، حدثني يحيى، حدثني أبو سلمة قال: سألت عائشة أكان رسول الله ﷺ ينام وهو جنب؟ قالت: نعم «ويتوضأ وضوئه للصلاة».

٧٩ - **حدثنا** محمد بن خزيم، حدثنا هشام بن عمار أو الوليد، حدثنا عبد الله بن كثير القاري حدثنا شيبان عن منصور عن إبراهيم قال: ﴿ٱلَّذِينَ هُمْ عَلَىٰ صَلَاتِهِمْ دَآئِمُونَ﴾ [المعارج: ٢٣] قال: الصلاة المكتوبة.

٨٠ - **حدثنا** أبو عبد الله محمد بن يوسف بن بشر الهروي الحافظ بدمشق، حدثنا إسماعيل بن محمد بن يوسف الثقفي، حدثنا زكريا بن نافع، حدثنا سعيد بن الحسن،

---

٧٥ - **إسناده موضوع والحديث صحيح: فيه:** إبراهيم بن هشام، كذاب. والحديث صحيح، أخرجه البخاري (٦٤٠٧ - ٦٤١٠)، ومسلم (١٦٨٤)، من طريق عمرة به.

٧٧ - **سبق تخريجه.**

٧٨ - **تقدم تخريجه.**

٨٠ - **في إسناده من لم أعرفه.**

Made searchable using ScribeTools.com

حدثنا السري بن يحيى، عن سعيد بن أبي سعيد المقبري، عن أبي هريرة قال: قال رسول الله ﷺ: «إن أشد الناس عذاباً يوم القيامة، عالم لم ينفعه الله (عز وجل) بعلمه».

٨١ - **حدثنا** محمد، حدثنا محمد بن الحسن، **حدثنا** خالد بن يزيد بن زياد الطبيب، حدثني عمرو بن عثمان المكي، عن عطاء بن السائب، عن أبي عبد الرحمن، عن علي ﴿وَأَطْرَافَ ٱلنَّهَارِ لَعَلَّكَ تَرْضَىٰ﴾ [طه: الآية ١٣٠].

٨٢ - **حدثنا** أبو الحسن محمد بن الحسن بن عون الوحيدي الدمشقي - سنة عشر وثلثمائة - وأفادنيه أبو علي الحافظ، حدثني عمي محمد بن الحسن، حدثنا مروان بن معاوية الفزاري، عن إسماعيل بن أبي خالد، عن قيس بن أبي حازم قال: سمعت علي بن أبي طالب على منبر الكوفة وهو يقول: ألا لعن الله الأفجرين من قريش، بني أمية، وبني مغيرة، فأما بني المغيرة فقد أهلكهم الله (عز وجل) بالسيف يوم بدر، وأما بني أمية، فهيهات هيهات، أما والذي فلق الحبة، وبرأ النسمة، لو كان المُلْك من وراء الجبال، لنقبوا إليه حتى يصلوا إليه.

٨٣ - **حدثنا** محمد بن عون، حدثنا أحمد بن أبي الحواري قالت: سمعت مروان بن محمد يقول: لا غنى لصاحب الحديث عن ثلاثة، صدقه، وحفظه، وصحة كتبه، فإن كانت فيه اثنتين، وأخطأته واحدة، لم تضره، صدق، وصحة كتب، ولم يحفظ فرجع إلى كتب صحيحة لم يضره.

٨٤ - **حدثنا** محمد بن أحمد بن عمارة أبو الحسن العطار - بدمشق - حدثنا محمد بن يزيد الآدمي حدثنا عبيدة بن حميد، عن عمار الدهني، عن مالك بن عمير قال: جاء صعصعة إلى عليّ (رضي الله عنه) فقال: انهنا عما نهاك عنه النبي ﷺ فقال علي: نهاني نبي الله ﷺ عن الرُباء، والحنتم، والمزفت، وعن حلق الذهب، وعن مياثر الحُمر، وعن القسي والحرير.

٨٥ - **حدثنا** محمد، حدثنا عبدة بن عبد الرحيم المروزي، حدثنا بن عيينة، عن الزهري، عن عبيد الله بن عبد الله، عن ابن عباس قال: قال عمر: لأن أقدم فيضرب عنقي، ولا يقربني ذلك من إثم، أحب إلي من أن أتآمر على قوم فيهم أبو بكر (رضي الله عنه).

---

٨٤ - **صحيح**: أخرجه داود (٣٦٩٧)، والنسائي (٥١٧١)، وأحمد (١/ ١١٩)، من طريق مالك بن عمير به.

٨٦ - **حدثنا** أبو علي محمد بن خالد بن يحيى بن محمد بن يحيى بن حمزة الدمشقي، حدثنا جدي أحمد بن محمد بن يحيى بن حمزة، حدثنا أبي، حدثنا سويد بن عبد العزيز قال: وحدثني سفيان الثوري وداود بن عيسى، عن سليمان الأعمش، عن زيد بن وهب، عن عبد الله بن مسعود قال: حدثنا رسول الله ﷺ وهو الصادق المصدوق «إنّ أحدكم يجمع خلقه في بطن أمه أربعين يوماً، ثم يكون علقة مثل ذلك، ثم يكون مضغة مثل ذلك، ثم يأتيه ملك بأربع كلمات، فيكتب أجله، ورزقه، وعمله، وشقي، أو سعيد، فإن الرجل ليعمل بعمل أهل الجنة، حتى ما يكون بينه وبينهما إلا ذراع، ثم يصير إلى كتابه فيختم له بعمل أهل النار، وإن الرجل ليعمل بعمل أهل النار، حتى ما يكون بينه وبينها إلا ذراع، ثم يصير إلى كتابه فيختم له بعمل أهل الجنة».

٨٧ - **حدثنا** محمد، حدثنا جدي أحمد بن محمد بن يحيى بن حمزة، حدثنا أبي قال: صلى بنا المهدي فجهر ببسم الله الرحمن الرحيم.

٨٨ - **حدثنا** محمد بن بكار بن يزيد السكسكي أبو الحسن ببيت الهيا بدمشق، حدثنا محمد بن إسماعيل بن إبراهيم بن عُلَية، حدثنا يحيى بن السكن، حدثنا حماد بن سلمة، عن داود بن أبي هند، عن الشعبي، عن مسروق، عن عمر بن الخطاب قال: قال رسول الله ﷺ: «ليس المسكين الذي ترده الأكلة والأكلتان، واللقمة واللقمتان».

زادني ابن جوصا، عن هذا الشيخ: «ومن سأل الناس ليثري ماله، فإنما هو وصف من النار، تتلهّبه فمن شاء فليقل، ومن شاء فليكثر».

٨٩ - **حدثنا** أبو عروبة، حدثنا المغيرة بن عبد الرحمن، حدثنا يحيى، حدثنا حماد بإسناده وقال: فمن سأل الناس ليكثر ماله ولم يذكر ليس المسكين الحديث.

٩٠ - **حدثنا** محمد بن بكار، حدثنا أخطل بن المضاء النحاس قال: حدثني بقية، حدثنا سعيد، عن قتادة، عن زرارة أنه حدثه عن عبد الرحمن بن عمرو قال: لا تقتلوا الضفدع فإن صوته الذي تسمعون تسبيح.

---

٨٦ - **صحيح**: أخرجه البخاري (٧٠١٦)، ومسلم (٢٦٤٣)، من طريق الأعمش به.

٨٨ - **ضعيف**: فيه: يحيى بن السكن، ضعيف. ومسروق لم يسمع من عمر. أمّا الزيادة فقد أخرجها الترمذي (٦٥٣) بنحوها من حديث حبيش.

٨٩ - **انظر السابق**.

Made searchable using ScribeTools.com

٩١ - **حدثنا** أبو علي محمد بن هارون بن شعيب الدمشقي الأنصاري، حدثنا أبو أيوب سليمان بن حذلم الأسدي، والحسين بن علي بن خلف، مولى عمر بن عبد العزيز قال: حدثنا أبو أيوب سليمان بن عبد الرحمن بن بنت شرحبيل، حدثنا إسماعيل بن عياش، عن داود بن عيسى الكوفي النخعي، عن عمرو بن دينار، عن طاووس بن عباس قال: قال رسول الله ﷺ: «من ابتاع طعاماً، فلا يبيعه حتى يستوفيه».

٩٢ - **سمعت** محمد بن سليمان الأديب يقول: سمعت محمد بن عبد الرحمن يقول: سمعت سليمان بن حرب يقول: زين هذا الأمر حلم أهله.

٩٣ - **حدثنا** محمد بن حامد اليحياوي، حدثنا هشام بن عمار، حدثنا صدقة بن خالد القرشي، حدثنا عمرو بن شراحبيل عن بلال بن سعد عن أبيه سعد قال: قلت: يا رسول الله من خيار أمتك؟ قال «أنا، وأقراني» قلنا: ثم ماذا يا رسول الله؟ قال: «ثم القرن الثاني» قال: قلنا: ثم ماذا؟ قال: «القرن الثالث» قلنا: ثم ماذا يا رسول الله؟ قال: «ثم يكون قوم يشهدون، فلا يستشهدون، ويحلفون ولا يستحلفون ويؤتمنون، ولا يؤدون».

٩٤ - **حدثنا** محمد بن تمام بن صالح الحمصي بحمص، حدثنا عبد الوهاب بن الضحاك، حدثنا إسماعيل بن عياش عن صفوان بن عمرو، عن عبد الرحمن بن جبير بن نفير، عن كثير بن مرة، عن عبد الله بن عمرو بن العاص قال: قال رسول الله ﷺ: يخرج المهدي من قرية باليمين يقال لها كرعة، وعلى رأسه عمامة فيها مناد ينادي: ألا إن هذا المهدي فاتبعوه.

٩٥ - **وحدثنا** محمد بن تمام، حدثنا المسيب بن واضح، أراه عن ابن مبارك، أو غيره، قال: أقام سليمان التيمي إمام مسجد الجامع بالبصرة أربعين سنة يصلي العشاء الآخرة والصبح بوضوء واحد.

---

٩١ - **صحيح**: أخرجه البخاري (٢٠٢٥)، ومسلم (١٥٢٥)، من طرقٍ عن عمرو بن دينار، به.

٩٣ - **حسن**: أخرجه ابن أبي عاصم في «الآحاد والمثاني» (٢٤٥٦)، وفي «السنة» (١٤٧٨)، والطبراني في «كبيره» (ج٦ رقم ٥٤٦٠)، وأبو نعيم في «الحلية» (٥/ ٢٣٣)، وابن قانع في «معجم الصحابة» (١/ ٢٥٤)، من طرقٍ عن هشام بن عمر به. وهشام حسن الحديث.

٩٤ - **منكر كذب**: أخرجه ابن عدي في «الكامل» (٥/ ٢٩٥)، من طريق عبد الوهاب به، وهو المتهم به.

٩٦ - **حدثني** أبو عبد الله محمد بن أحمد بن محمد الخواص المعلم بحمص، وأبو عروبة قالا: حدثنا يحيى بن عثمان حدثنا أيوب بن سويد، حدثنا سفيان الثوري، عن يونس بن عبيد، عن الحسن بن أبي الحسن، ويحيى بن أبي إسحاق، عن أنس قال: خرجت مع رسول الله ﷺ إلى مكة، فكان يقصر الصلاة.

٩٧ - **حدثنا** محمد، حدثنا يحيى، حدثنا ابن حميد، عن ابن جريج عن ابن أبي مليكة، عن ابن عمر أنه قال: جواب الكتاب على كل مسلم، وخاتم الصحيفة مكرمة لصاحبها.

٩٨ - **حدثني** أبو بكر محمد بن جعفر بن يحيى بن رزيني العطار والحمصي بحمص في ما قرأته عليه، فأقر لي به، حدثنا أبو إسحاق إبراهيم بن العداء الزبيدي زبريق، حدثنا إسماعيل بن عياش، ثنا موسى بن عقبة وعبيد الله بن عمر، عن نافع، عن ابن عمر قال: قال رسول الله ﷺ: «لا يقرأ الجنب ولا الحائض شيئاً في القرآن».

٩٩ - **حدثنا** أبو المغيث محمد بن عبد الله بن العباس الحمايي بحماة حمص مدينة من مدن حمص حدثنا المسيب بن واضح حدثنا الوليد بن محمد المُوقَرى عن الزهري، حدثنا سالم أن عبد الله بن عمر قال: رأيت رسول الله ﷺ إذا افتتح التكبير في الصلاة، رفع يديه حين يكبر، حتى يحاذي بها حذو منكبيه، ثم إذا كبر رفع مثل ذلك، ثم إذا قال: سمع الله لمن حمده، فعل مثل ذلك، ثم قال: ربنا ولك الحمد، ولا يفعل ذلك حين يسجد، ولا حين يرفع رأسه من السجود.

١٠٠ - **حدثني** محمد، حدثنا المسيب، حدثنا ابن المبارك، عن معمر، عن الزهري، عن سالم، عن أبيه قال: رأيت رسول الله ﷺ إذا افتتح التكبير في الصلاة رفع يديه، وساق الحديث، وكان ابن المبارك يفعله، فقيل له: تفعل هذا يا أبا عبد الرحمن، ولم يكن أصحابك يفعلونه، قال: جاءني به الثقة عن رسول الله ﷺ.

---

٩٦ - **صحيح**: أخرجه البخاري (٤٠٤٦)، ومسلم (٦٩٣)، من طريق يحيى به.

٩٨ - **منكر**: أخرجه الترمذي (١٣١)، وابن ماجه (٥٩٥)، من طريق إسماعيل، وقال البخاري: إسماعيل بن عياش يروي عن أهل الحجاز وأهل العراق أحاديث مناكير.
قلت: وهذه منها.

٩٩ - **صحيح**: أخرجه البخاري (٧٠٣)، ومسلم (٣٩٠)، من طريق الزهري به.

١٠٠ - **صحيح**: أخرجه البخاري (٧٠٥)، ومسلم (٣٩٠).

Made searchable using ScribeTools.com

١٠١ - **حدثنا** أبو عبد الله محمد بن عمرو بن الحسن بن هاشم بن أبي كرب الحمصي بها حدثنا السكوني سعيد بن عمرو الحمصي، حدثنا بقية، حدثنا الأوزاعي، عن العلاء بن عبد الرحمن، عن أبيه، عن أبي هريرة قال: قال رسول الله ﷺ: «إذا كان النصف من شعبان، فكفوا عن الصيام حتى يدخل رمضان»، قال بقية: وكان الأوزاعي إذا كان النصف من شعبان لا يصوم، حتى يدخل رمضان».

١٠٢ - **حدثنا** بهذا الحديث أبو عروبة، حدثنا عبد الله بن الجنيد البصري، حدثنا بقية، حدثني الأوزاعي، عن العلاء بإسناده مثله، وذكر كلام بقية عن الأوزاعي مثله، والحديث معروف بمحمد بن عقبة، عن أبيه، ثنا عامر بن خزيم الدمشقي، عن محمد بن عقبة، عن أبيه، عن الأوزاعي بمثله، ولم يذكر كلام بقية عن الأوزاعي.

١٠٣ - **حدثنا** محمد بن عمرو بن أبي كرب، حدثنا العباس الفريق، **حدثنا** رجل عن رجل يقال له: محمد بن جعفر عن سليمان بن مهران قال: من قال لي: الأعمش فهو في حرج.

١٠٤ - **حدثنا** أبو بكر محمد بن عبد الله بن محمد الطائي الحمصي الشيخ الجليل حدثنا سعد بن محمد البيروتي قال: رأيت في نسخة ابن الأوزاعي بخط ابن أبي العشرين عن أبيه حدثني العلاء بن عبد الرحمن، عن أبيه، عن أبي هريرة أن النبي ﷺ قال: «من لم يدع قول الزور، والعمل به، والجهل، فليس يفني لله من حاجة».

١٠٥ - **حدثنا** محمد، حدثنا عمران بن بكار، حدثنا ربيع بن روح، حدثنا محمد بن حرب، حدثنا الزبيدي، عن عدي بن عبد الرحمن الطائي، عن داود بن أبي هند، عن عكرمة، عن ابن عباس في قول الله عز وجل: ﴿يَتْلُونَهُۥ حَقَّ تِلَاوَتِهِۦٓ﴾ [البَقَرَة: الآية ١٢١] قال: يتبعونه حق اتباعه.

---

١٠١ - **منكر**: أخرجه أبو داود (٢٣٣٧)، والترمذي (٧٣٨)، وابن ماجه(١٦٥١)، والدارمي (١٧٤٠)، وابن أبي شيبة (٩٠٢٦)، وأحمد(٢/ ٤٤٢)، وعبد الرزاق (٧٣٢٥)، وابن حبان (٣٥٨٩ - إحسان) وغيرهم من طرقٍ عن العلاء به. والحديث استنكره العلماء على العلاء هذا.

١٠٢ - **انظر السابق**.

١٠٤ - **صحيح**: أخرجه البخاري (١٨٠٤)، وأبو داود (٢٣٦٢)، والترمذي رقم (٧٠٧)، والنسائي في «الكبرى» (٣٢٤٥)، وابن ماجه (١٦٨٩)، وأحمد (٢/ ٤٥٢)، وغيرهم من طريق ابن أبي ذئب، عن المقبري، عن أبيه، عن أبي هريرة رضي الله عنه به.

١٠٥ - **صحيح**: أخرجه الطبري في «تفسيره» (١/ ٥١٩)، وابن نصر في قيام الليل رقم (٣٨٣)، من طريق داود بن أبي هند به.

١٠٦ - **حدثنا** أبو عبد الله محمد بن حصن الطوسي بطرسوس، حدثنا نصر بن علي الجهضمي، حدثنا عبد الأعلى بن عبد الأعلى، حدثنا يحيى بن أبي إسحاق، عن سعيد بن أبي الحسن قال: جاء رجل إلى ابن عباس فقال: إني رجل أصور هذه التصاوير فأفتني فيها، قال: أدن مني، فدنا منه، ثم قال: أدن مني، فدنا حتى وضع يديه على رأسه، فقال: أنبئك بما سمعت من رسول الله ﷺ يقول: «كل مصور في النار، يُجعل له بكل صورة صورها نفس فيعذبه في جهنم»، فقال: إن كنت لا بد فاعلاً، فاصنع ما لا نفس له.

١٠٧ - **حدثنا** محمد بن حصن، حدثنا نصر بن علي، حدثنا عبد الواحد بن راشد قال: سمعت محمد بن سيرين يقول: إن هذا العلم دين فانظروا عن من تأخذونه.

١٠٨ - **قرأت** على أبي الفوارس محمد بن علي بن سعيد المركب السراج بطرسوس قلت: حدثكم محمد بن عبد الله المخرمي، حدثنا محمد بن جعفر قال: حدثنا ورقاء عن عبد العزيز، عن أنس قال: قال رسول الله ﷺ: «إذا شربت فتنفس ثلاثاً».

١٠٩ - **حدثنا** محمد حدثنا المخرمي قال: قال عبد الرحمن: وكيع ويحيى يخالفاني وهما أحفظ مني في حديث ذكره.

١١٠ - **حدثنا** أبو الحسن محمد بن القاسم بن الخصيب بن ناصح الواسطي بطرسوس، حدثنا عمار بن خالد التمار الواسطي، حدثنا عبد الحكم بن منصور، عن يونس بن عبيد، عن ثابت البناني قال: سمعت عبد الرحمن بن أبي ليلى يحدث عن صهيب الخير قال: صلينا مع رسول الله ﷺ إحدى صلاتي العشاء فلما انصرف، أقبل علينا بوجهه فقال «لا تسألوني ممن ضحكت» قالوا: الله ورسوله أعلم، قال: «عجبت من قضاء الله للعبد المسلم، إن كان ما قضى الله (عز وجل) له خير، وليس كل أحد قضى الله له خير، إلا العبد المسلم».

---

١٠٦ - **صحيح**: أخرجه مسلم (٢١١٠)، وأحمد (١/٣٠٨)، من طريق عبد الأعلى به.

١٠٧ - **صحيح**: أخرجه مسلم (١/١٤)، وابن أبي شيبة (٢٦٦٣٦)، والعقيلي في «الضعفاء» (١/٧)، وأحمد في «العلل» (٤١٩٩ - رواية ابنه عبد الله)، وابن سعد في «الطبقات الكبرى» (٧/١٩٤)، والذهبي في «معجم المحدثين» (ص ٢٢٨) من قول محمد بن سيرين به.

١٠٨ - **ضعيف**: فيه انقطاع بين عبد العزيز وهو ابن عمر بن عبد العزيز وأنس رضي الله عنه.

١١٠ - **صحيح**: أخرجه مسلم (٨/٢٢٧)، من طرقٍ عن ثابت به مختصراً.

Made searchable using ScribeTools.com

١١١ - **حدثنا** محمد بن أحمد العصفري أبو بكر بطرسوس، حدثنا حفص بن عمرو الرباني أبو عمرو، حدثنا عمر بن علي، عن الحجاج، عن نافع بن عمر قال: كان الرجال والنساء يتوضأون في المسجد الحرام، على عهد رسول الله ﷺ.

١١٢ - **حدثنا** أبو بكر محمد بن علي بن أحمد بن داود الكناني الأذني بإذنه طرسوس، حدثنا محمد بن سليمان لوين، حدثنا أبو الأحوص، عن آدم بن علي قال: سمعت ابن عمر يقول: إن أناساً يوم القيامة يصيرون جثاً كل أمة تتبع نبيها (عليه السلام) فتقول يا فلان: اشفع حتى تنتهي الشفاعة إلى النبي ﷺ فذلك يوم يبعثه الله المقام المحمود.

١١٣ - **حدثنا** محمد بن علي، حدثنا لوين، حدثنا محمد بن سليمان الأصبهاني، عن عمه ابن الأصبهاني، عن الشعبي، عن مالك بن صحار قال: غزونا في خلافة عثمان (رضي الله عنه) فركبنا، وجرح أخي فحملته بين يدي جريحاً على البقل أو قال: على الثقل، فأدركنا رجل من خلفي فضرب على ظهري ضربة بالسوط، فالتفت فإذا هو حذيفة، فسلمت عليه فقلت: يا أبا عبد الله ما رأيت مثل ما لقينا من غزاتنا هذه، من الشدة قد جُرِحت وهذا أخي، ولكن نرجو أن نأتيها قابلاً فنفتحها إن شاء الله فقال له حذيفة: لا تفتحوها قابلاً ولا تفتحوها في سلطان بني أمية لا تفتح الديلم، وقسطنطينية إلا لنا، في سلطان بني هاشم فتح هذا الأمر بهم، وبهم يختم.

١١٤ - **حدثنا** أبو المجاهد محمد بن يونس بن خالد الأذني بإذنه، حدثنا علي بن صدقة، حدثنا عيسى بن يونس، عن معمر عن أبي الزناد، عن ابن جرهد، عن أبيه قال: قال رسول الله ﷺ ومر عليه وهو كاشف عن فخذه فقال: «غط فخذك فإنها عورة».

١١٥ - **حدثنا** أبو عمر محمد بن موسى بن عبد الله بن محمد بن عمر التيمي

---

١١١ - **صحيح**: أخرجه البخاري (١٩٠)، وأبو داود (٧٩)، والنسائي (٧١)، وابن ماجه (٣٨١)، وغيرهم من طرقٍ عن نافع به.

١١٢ - **صحيح**: أخرجه البخاري (٤٤٤١)، من طريق أبي الأحوص به.

١١٣ - **صحيح**: أخرجه أبو نعيم في «تاريخ أصبهان» (٢/ ٣٥٩).

١١٤ - **ضعيف**: أخرجه الترمذي (٢٧٩٨)، وأحمد (٣/ ٤٧٨)، وغيرهما وسنده ضعيف لاضطراب وقع فيه، وقد أوضحنا هذا الاضطراب والاختلاف في كتابنا الكبير المسمى بـ «إتحاف المغترب ببيان الحديث المضطرب» الجزء الثاني.

١١٥ - **صحيح**: أخرجه النسائي (٦/ ٢٧١)، وأحمد (٥/ ١٨٢)، وابن حبان رقم (٥١٣٤ - إحسان) من طريق عمرو بن دينار به.

المصيصي بالمصيصة سنة عشرة وثلثمائة، حدثنا محمد بن قدامة، حدثنا أبو عبيدة الحداد، حدثنا السليم بن حيان، عن عمرو بن دينار، عن طاووس، عن حجر المدري عن زيد بن ثابت قال: قال رسول الله ﷺ: «من أعمر أرضاً، فهي لورثته».

هذا حديث هذا الرجل من حديث سليم بن عمرو، والشيخ جليل ثقة، والله أعلم.

١١٦ - **حدثنا** محمد بن موسى، حدثنا ابن قدامة، حدثنا أبو عبيدة، وجرير، عن ليث قال: كان يقال: أول طغيان هذه الأمة ركوب البراذين.

١١٧ - **حدثنا** أبو عمرو محمد بن القاسم بن سنان الأزدي الدقاق المصيصي بها، ومحمد بن سفيان الصفار قالا: حدثنا عيسى بن خالد المعلم أبو شرحبيل الحمصي، حدثنا الفريابي، عن سفيان، عن أبي بكر بن عياش، عن هاشم عن عبد العزيز بن صهيب، عن أنس بن مالك قال: قال رسول الله ﷺ: «تسحروا فإن في السحور بركة».

١١٨ - **حدثنا** أبو عبد الله محمد بن إبراهيم بن الطبال والصنعاني بالمصيصة، حدثنا أحمد بن عبيد الله العنبري، حدثنا معتمر، حدثنا عبيد الله عن نافع عن ابن عمر قال: خرج رسول الله ﷺ ونحن نصلي سبحتنا بعد الركوع فقال رسول الله ﷺ: «صلاة القاعد على النصف من صلاة القائم».

١١٩ - **حدثنا** محمد بن إبراهيم، حدثنا عياش بن محمد، حدثنا قراد أبو نوح قال: سمعت شعبة يقول: جلست أنا وقيس بن الربيع في مسجد، فلم يزل يقول: ثنا أبو حصين حتى تمنيت أن المسجد وقع عليّ وعليه.

١٢٠ - **حدثنا** محمد بن سفيان بن موسى الصفار المصيصي بها، حدثنا محمد بن آدم، حدثنا عبد الواحد بن سليمان، عن ابن عون، عن ابن سيرين، عن أبي هريرة أن النبي ﷺ رأى على بعض بيوت أهله ستراً فيه صليب فأمر به فقضب، وقال فيه قولاً شديداً أهاب أن أقوله.

١٢١ - **حدثنا** محمد بن سفيان، حدثنا إبراهيم بن الحسن المقسمي، حدثنا أبو سعيد التغلبي قال: سمعت ابن المبارك يقول: سمعت سفيان الثوري يقول: لم أر للسلطان إلا مثلاً ضرب على لسان الثعلب: قال: قال الثعلب: ضربت الكلب نيفاً

---

١١٧ - **صحيح**: أخرجه البخاري (١٨٢٣)، ومسلم (١٠٩٥)، من طريق عبد العزيز بن صهيب به.

١١٨ - **صحيح**: أخرجه ابن عدي في «الكامل» (٧/ ١٤)، من طريق نافع به.

١٢٠ - **صحيح**.

Made searchable using ScribeTools.com

وسبعين (دستانا) ليس منها دستان خير من أن لا أرى الكلب، ولا يراني، وقال سفيان: ليس للسلطان خير من أن لا يراك، ولا تراه.

١٢٢ - **حدثنا** أبو بكر محمد بن عبد الرحمن بن يزيد الحلبي بحلب، حدثنا عبيد بن الهيثم أبو محمد، حدثنا أبو بدر شجاع بن الوليد، حدثنا زياد بن خيثمة، عن إسماعيل السدي عن أبي عمارة الخيواني عن علي قال: خرجت مع رسول الله ﷺ فجعل لا يمر على حجر ولا على شجر ولا على شيء إلا سلم عليه.

١٢٣ - **حدثنا** محمد بن بركة بن الفرداح أبو بكر القنسري الحلبي الحافظ، حدثنا أحمد بن هاشم الأنطاكي، حدثنا عمرو بن عثمان، حدثنا زهير بن معاوية، عن أبي إسحاق، عن أبي بردة، عن أبي موسى قال: قال رسول الله ﷺ: «لا نكاح إلا بولي».

١٢٤ - **حدثنا** محمد، حدثنا يوسف بن سعيد بن مسلم الأنطاكي قال: سمعت قبيصة يقول: ما رأيت الأغنياء أذل منهم في مجلس الثوري، ولا الفقراء أعز منهم في مجلس الثوري (رحمه الله).

١٢٥ - **حدثنا** محمد بن أحمد بن منصور البزاز الخولي الحلبي بحلب حدثنا أبو كريب، حدثنا سفيان بن عقبة، ثنا حمزة الزيات، حدثنا مطر الوراق، عن نافع، عن ابن عمر قال: قال رسول الله ﷺ: «من قال سبحان الله وبحمده، كتب له عشر حسنات». وذكر الحديث.

١٢٦ - **حدثنا** محمد بن أحمد بن يحيى بن صفوان الأنطاكي إمام الجامع، وكان والله ثقيل الروح (رحمه الله)، حدثنا سليمان بن عبد الحميد أبو أيوب البهراني، حدثنا وساج بن عمرو، حدثنا الهقل بن زياد، عن الأوزاعي، عن الزهري، عن أبي سلمة، عن أبي هريرة قال: قال رسول الله ﷺ: «إن الشيطان يجري من ابن آدم مجرى الدم، يأتي مقعدته فيقعقعها، فإذا وجد أحدكم من ذلك شيئاً، فلا ينصرف حتى يسمع صوتاً، أو يجد ريحاً».

---

١٢٢ - **ضعيف**: أخرجه الترمذي (٣٦٢٦)، من طريق أبي عمارة عباد بن أبي يزيد الخيواني به، وسنده ضعيف لجهالة عباد هذا.

١٢٣ - **صحيح**: أخرجه أبو داود (٢٠٨٥)، والترمذي (١١٠١)، وغيرهما من طرقٍ عن أبي إسحاق السبيعي به. وقد خرجته في جزء كبير لي، والحمد لله وحده.

١٢٤ - أخرجه أبو نعيم في «الحلية» (٦/ ٣٦٥)، من طريق ابن المقرىء به.

١٢٥ - **ضعيف**: أخرجه البيهقي في «الكبرى» (٨/ ٣٣٢)، من طريق مطر به. وسنده ضعيف لضعف مطر هذا.

١٢٦ - **صحيح**: أخرجه أحمد (٢/ ٣٣٠)، وغيره.

١٢٧ - **حدثنا** محمد قال: سمعت محمد بن أحمد بن الوليد بن برد قال: سمعت أبي أحمد بن الوليد يقول: الحبر في الثوب على أصحاب الحديث، مثل الخلوق على العروس.

١٢٨ - **حدثنا** أبو عثمان بن حرب، حدثنا أحمد بن إبراهيم البالسي، حدثنا أحمد بن يونس، حدثنا السري بن يحيى، عن ثابت مولى المغيرة، عن المغيرة قال: قال النبي ﷺ: «ساقي القوم آخرهم».

قال أبو بكر: أظن اسم أبي عثمان محمد.

١٢٩ - **حدثنا** محمد بن جعفر بن إسحاق الزرّاد المنبجي بمنبج الشيخ الصالح، حدثنا عثمان بن يحيى القرقساني، حدثنا سفيان، عن مطر قال: قال سألت مجاهد عن الإقامة مرة مرة؟ قال: تلك شيء استحقه الأمر قال أنس أمر بلال أن يشفع الأذان، ويوتر الإقامة».

١٣٠ - **حدثنا** محمد الدوري، ثنا عباس قال: سمعت أبا عبيد يقول: لو أن رجلاً قال: «إذا مت أعط مالي لأفقر الناس أعط الخليفة».

١٣١ - **حدثنا** محمد بن إسماعيل بن فروخ المزني بالرقه، ويعقوب بن إبراهيم الغزال بأصبهان قال: حدثنا عمرو بن علي حدثنا أبو عاصم حدثنا قرة بن خالد عن عبد الرحمن بن القاسم، عن أبيه، عن عائشة قالت: قال رسول الله ﷺ: «إن أشد الناس عذاباً يوم القيامة، الذين يضاهون بخلق الله عز وجل».

هذا حديث أبي عاصم عن قرة وحدث عنه عمرو بن علي، والله أعلم.

١٣٢ - **حدثنا** محمد، حدثنا زيد بن أخرم قال: سمعت عبد الله بن داود يقول: سمعت الأعمش يقول: «جواب الأحمق السكوت».

١٣٣ - **حدثنا** أبو علي محمد بن سعيد بن عبد الرحمن الرقي الحافظ، الشيخ الجليل الفاضل الثقة الأمين، حدثنا عبد الله بن محمد بن عيشون، حدثنا أبو قتادة، عن

---

١٢٨ - **صحيح**: وإسناد المؤلف ضعيف: أخرجه الطبراني في «الأوسط» (١١٧٤)، والقضاعي في «مسند الشهاب» (٨٧)، من طريق أحمد بن يونس به. وسنده ضعيف فيه انقطاع بين ثابت والمغيرة، والحديث صحيح بشواهده الكثيرة.

١٢٩ - **صحيح**: أخرجه البخاري (١/ ١٥٧)، ومسلم (٣٧٨).

١٣١ - **صحيح**: أخرجه البخاري (٥٦١٠)، ومسلم (٢١٠٧).

١٣٣ - **إسناده ضعيف، والحديث ضعيف**: أخرجه ابن عدي (٤/ ٢٩٨)، من طريق الثوري به. وسند المؤلف ضعيف لتدليس ابن جريج، والحديث صحيح بشواهده الكثيرة.

Made searchable using ScribeTools.com

ابن جريج، عن الثوري، عن عبد الله بن دينار، عن ابن عمر أن النبي ﷺ «نهى عن بيع الولاء، وعن هبته».

سمعت أبا علي بن سعيد يقول: أبو المليح الرقي اسمه: الحسن بن عمر الفزاري.

١٣٤ - **حدثني** أبو سعيد محمد بن أحمد بن العباس الشطي المقرىء الرقي، حدثنا حفص بن عمر، حدثنا قبيصة، حدثنا سفيان، عن جابر، وداود بن أبي هند، عن الشعبي، عن جابر بن عبد الله قال: قال رسول الله ﷺ للنقباء من الأنصار: «تأووني وتمنعوني»، قالوا: نعم، فما لنا؟ قال: «الجنة».

١٣٥ - **حدثنا** أبو سعيد حدثنا حفص حدثنا أحمد بن يونس قال: سمعت سفيان يقول على الصفا، أو على المروة، أو عليهما جميعاً: «الله أكبر، الله أكبر على ما هدانا والحمد لله على ما أبدلنا». قلت لسفيان: يقف الرجل على الصفا أو على المروة قال: نعم، وبعرفة، قال: قد كنت أنا قاعد بعرفة، أو قال: بعرفات».

١٣٦ - **حدثنا** محمد بن بلبل قاضي الرقة بها، حدثنا أبو عبد الله الزنادي، حدثنا إبراهيم بن بشار، حدثنا سفيان بن عيينة، حدثنا أبو سعد البقال قال: عن سعيد بن جبير، عن ابن عباس، وذكر حديث القنوت بطوله.

١٣٧ - **حدثنا** محمد بن بلبل قال: سمعت زكريا الساجي يقول: حدثنا عياش بن عبد العظيم قال: سمعت سليمان بن حرب يقول: «لا يكون الرجل إماماً يقتدى به، حتى يعرف موضعه في صغره».

١٣٨ - **حدثنا** أبو بكر محمد بن الحسن بن أبي خبزة البراز الشيخ الصالح حدثنا هلال بن العلاء (أبو عمرو)، حدثنا حجاج، عن ابن جريج قال: أخبرتني حكيمة ابنة أميمة أخبرتها عن أمها، أميمة بنت رُقيقة قالت: كان لرسول الله ﷺ قدح من عيدان يبول فيه ويضعه تحت السرير، فجاءت امرأة يقال لها: بركة كانت مع أم حبيبة من الحبشة فشربته، فطلبه النبي فلم يجده فقيل: شربته بركة، قال: لقد احتظرت من النار بحظار أو جنة أو نحو هذا».

---

١٣٤ - **صحيح**: أخرجه الحاكم (٢/ ٦٨٢)، وأبو يعلى (١٨٨٧)، والخطيب في «تاريخ دمشق» (٨/ ٤٤٧).

١٣٨ - **صحيح**: أخرجه أبو داود (٢٤)، والنسائي (١/ ٣١)، وغيرهما.

١٣٩ - **سمعت** محمد بن الحسن قال: سمعت بشر بن موسى يقول: سمعت أبا أسامة يقول: حدثنا هشام بن عروة، فلم أحفظ عنه غير هذا.

١٤٠ - **حدثنا** محمد بن الأصبغ بن محمد القرقساني أبو بكر المخشلبي بقرقيسيا، حدثنا مؤمل بن إهاب، حدثنا النضر بن محمد حدثنا عكرمة بن عمار حدثنا سماك أبو زميل الحنفي، عن مالك بن مرثد، عن أبيه، عن أبي ذر قال: قال رسول الله ﷺ: «أمرك بالمعروف ونهيك عن المنكر، صدقة».

١٤١ - **حدثنا** محمد، حدثنا مؤمل، حدثنا سعيد بن عامر، عن ابن عون قال: قال ابن سيرين: «أكرم ولدك وأحسن أدبه».

١٤٢ - **حدثنا** أبو جعفر محمد بن علي بن الحسين الحنفي الطحان الأنباري بالأنبار، حدثنا إبراهيم بن دنوقا، حدثنا الأحوص بن جواب، حدثنا عمار بن رزيق، عن الأعمش، عن إبراهيم، عن الأسود، عن عائشة أن النبي ﷺ: «أدلج ليلة النفر من البطحاء إدلاجاً».

١٤٣ - **حدثنا** أبو الأحوص العاصي حدثنا محمد بن كثير عن الأوزاعي عن يحيى بن أبي كثير في قول الله (عز وجل): ﴿يَوْمَ تُبْلَى ٱلسَّرَآئِرُ﴾ [الطّارق: الآية ٩]، قال: «الصوم والصلاة والغسل من الجنابة».

١٤٤ - **حدثنا** أبو سعيد محمد بن عبد الحميد بن عبد الرحمن بن سفيان الملطي بملطية السلمي، حدثنا جدي عبد الرحمن بن سفيان، حدثنا عبد الغفار بن الحكم، حدثنا زهير، عن عبيد الله بن عمر، حدثنا سعيد بن أبي سعيد، عن أبيه، عن أبي هريرة قال: قال رسول الله ﷺ: «إذا آوى أحدكم إلى فراشه فلينفض فراشه بداخلة إزاره فإنه لا يدري ما خلفه عليه، ثم يضطجع على شقه الأيمن، ثم يقول: باسمك ربي وضعت جنبي وبك أرفعه، إن أمسكت نفسي فارحمها وإن أرسلتها فاحفظها بما تحفظ به الصالحون».

---

١٤٠ - **صحيح**: أخرجه الترمذي (١٩٥٦)، وابن حبان (٥٢٩ - إحسان)، والطبراني في «الأوسط» (٤٨٤٠)، وغيرهم.

١٤٢ - **صحيح**: أخرجه ابن ماجه (٣٠٦٨)، وأحمد (٦/٧٨).

١٤٤ - **صحيح**: أخرجه البخاري (٥٩٦١)، ومسلم (٢٧١٤).

Made searchable using ScribeTools.com

١٤٥ - **حدثنا** محمد بن سفيان، حدثنا الأخفش أبو عبد الله المستملي بسامره، حدثنا قيس بن حفص، حدثنا حماد بن زيد، عن هشام، عن الحسن قال: «للقاعد عليه فعله، كالحمار عليه ألحافه».

١٤٦ - **حدثنا** أبو الحسن محمد بن إبراهيم بن الشيخ الفقيه الملطي بملطية سنة أربع عشرة وثلثمائة، حدثنا إبراهيم بن عبد الله، حدثنا محمد بن عبد الله، عن عوف، عن أبي نضرة، عن أبي سعيد قال: قال النبي ﷺ: «اهتز العرش لموت سعد بن معاذ (رحمه الله)».

١٤٧ - **حدثنا** محمد بن إبراهيم، حدثنا الحسن بن سفيان قال: سمعت علي بن سعيد الليفي يقول: سمعت حفص بن عبد الرحمن يقول: قال: قال لي سعيد بن أبي عروبة: إذا سمعت مني حديثاً فقل: حدثنا سعيد الأعرج، عن قتادة الأعمى عن الحسن الأحدب.

١٤٨ - **حدثنا** أبو بكر محمد بن جعفر الصابوني جليس أبي عروبة بحران، حدثنا القاسم بن عيسى الهمذاني، حدثنا أبو رزيق عبد الرحمن، حدثني الحصين بن معمر، قال: سمعت هارون الرشيد يخطب على منبر البصرة وهو يقول: أيها الناس: تصدقوا، فإن مبارك بن فضالة حدثني عن الحسن عن أنس أن النبي ﷺ قال: «اتقوا النار ولو بشق تمرة».

١٤٩ - **حدثنا** محمد قال: سمعت حفص بن عمر يقول: سمعت القعنبي يقول: «ما أحسب أن الله عز وجل رفع مالك بن أنس إلا بسريرة كانت بينه وبين الله عز وجل».

---

١٤٦ - **صحيح**: أخرجه أحمد (٣/ ٢٣)، وعبد بن حميد في «مسنده» (٨٧١ - المنتخب) من طريق عوف به.

١٤٧ - أخرجه الخطيب في «الجامع لأخلاق الراوي» (١٢٤١)، من طريق حفص به.

١٤٨ - **إسناده ضعيف، والحديث صحيح**: فيه الحسن مدلس وقد عنعنه. والحديث صحيح بشواهده الكثيرة.

١٤٩ - **إسناده صحيح**.

الجزء الثاني
من كتاب المعجم

بِسْمِ اللَّهِ الرَّحْمَٰنِ الرَّحِيمِ

الله عوني وبه توفيقي

١٥٠ - **حدثنا** أبو بكر محمد بن الحسن الخفاف الرقي حدثنا حفص بن عمر حدثنا أبو نعيم حدثنا محمد بن أبي حُميد عن إسماعيل بن محمد بن سعد عن أبيه عن سعد أن النبي ﷺ ، بعث رجلاً يصيح أيام منى، أيام أكل وشرب.

١٥١ - **حدثنا** أبو عبد الله محمد بن علي بن الفضل حدثنا علي بن بكار حدثنا أبو إسحاق الفزاري عن سعيد عن قتادة عن أنس عن مالك بن صعصعة قال: قال النبي ﷺ: «ليلة أسرى بي وذكر حديث المعراج بطوله».

١٥٢ - **حدثنا** محمد بن أحمد بن سلم الضراب حدثنا لوين حدثنا عيسى بن يونس عن الأعمش عن أبي صالح عن أبي هريرة قال: قال النبي ﷺ: «الرهن مركوب ومحلوب ومعلوف».

١٥٣ - **حدثنا** محمد حدثنا إسحاق بن موسى قال: سمعت ابن عيينة «عند ذكر الصالحين تنزل الرحمة».

١٥٤ - **حدثنا** أبو جعفر محمد بن صالح بن زريح العكبري بعكبري حدثنا محمد بن طريف حدثنا بن فضيل عن داود بن أبي هند عن محمد عن أبي هريرة رفعه وأوقفه مرة: «لله تسعة وتسعين أسماً، من أحصاها دخل الجنة».

---

١٥٠ - **إسناده ضعيف**: أخرجه أحمد (١/ ١٦٩، ١٧٤)، من طريق محمد بن أبي حميد به. وسنده ضعيف لضعف محمد هذا.

١٥١ - **صحيح**: أخرجه البخاري (٤/ ١٣٣)، ومسلم (١/ ١٠٣).

١٥٢ - **صحيح**: أخرجه الدارقطني (٣/ ٣٤)، والبيهقي (٦/ ٣٨)، وعبد الرزاق برقم (١٥٠٦٦)، وإسحاق بن راهويه في «مسنده» (٣٨٢)، وابن الجوزي في «التحقيق» رقم (١٥٢٠ - بتحقيقنا)، من طريق الأعمش به.

١٥٤ - **صحيح**: أخرجه البخاري (٢٥٨٥)، ومسلم (٢٦٧٧).

Made searchable using ScribeTools.com

١٥٥ - **حدثنا** أبو جعفر محمد بن محمد بن عقبة الشيباني الكوفي الشيخ الصالح حدثنا أبو سبرة بن محمد بن عبد الرحمن المديني حدثنا عبد العزيز بن عبد الله عن عبد الله بن عمر عن أخيه عبيد الله عن عطاء بن أبي رباح عن ابن عباس أن رسول الله ﷺ قال: «لا رضاع إلا ما أنبت اللحم والعظم».

١٥٦ - **سمعت** محمداً يقول: سمعت جبارة يقول: رأيت النبي ﷺ في المنام فقال: «يا جبارة: إياك والنبيذ، إياك والنبيذ، إياك والنبيذ»، قال جُبارة: فما عدت إليه بعد ذلك.

١٥٧ - **حدثنا** أبو العباس عن محمد بن أحمد بن عبد الله التبان الفارسي بالكوفة حدثنا أبو عبيدة بن أبي السفر حدثنا يعلى بن عبيد عن يحيى بن عبيد الله عن أبيه عن أبي هريرة قال: قال رسول الله ﷺ: «الصدقة تدفع ميتة السوء».

١٥٨ - **حدثنا** أبو جعفر محمد بن الحسين بن حفص الأشناني الكوفي بالكوفة حدثنا محمد بن عبيد حدثنا ابن المبارك عن معمر عن همام بن منبه عن أبي هريرة عن النبي ﷺ في قوله: ﴿حِطَّةٌ﴾ [البَقَرَة: الآية ٥٨] : «بدلوا فقالوا حبة».

١٥٩ - **حدثني** أبو عبد الله محمد بن جعفر بن محمد بن عبيد الله الكوفي حدثنا الحسن بن محمد الصيرفي عن محمد بن زياد الصيرفي عن عبد الله بن يسار عن أبي عبد الله جعفر بن محمد بن علي بن الحسين بن أبي طالب قال: قال النبي ﷺ: «أربع من كن فيه بنى الله (عز وجل) له بيتاً في الجنة، من آوى اليتيم، ورحم الضعيف، وأنفق على والديه، ورفق بمملوكه».

وعن جعفر عن لبابة قال: «لن يدخل الجنة إلا متولٍ لعلي بن أبي طالب وأصحابي (رضي الله عنهم)».

---

١٥٥ - **ضعيف**: فيه: أبو سبرة ضعيف الحديث.

١٥٦ - **ضعيف**: وذلك لأنه رؤيا من راوٍ بينه وبين النبي ﷺ أزمان وأزمان.

١٥٧ - **ضعيف جداً**: أخرجه القضاعي في «مسند الشهاب» (٩٨)، من طريق يعلى به. وسنده ضعيف جدّاً، يحيى بن عبيد الله، متروك الحديث.

١٥٨ - **صحيح**: أخرجه البخاري (٣٢٢٢)، ومسلم (٣٠١٥)، من طريق معمر به.

١٥٩ - **ضعيف**: فيه انقطاع بين جعفر بن محمد والنبي ﷺ.

١٦٠ - **حدثنا** محمد بن هارون بن حميد بن المجدد ببغداد إملاء حدثنا أبو مصعب أحمد بن أبي بكر حدثنا الدراوردي عن العلاء عن أبيه عن أبي هريرة قال: قال رسول الله ﷺ: «أبشر عمار تقتلك الفئة الباغية».

١٦١ - **حدثنا** محمد حدثنا محمد بن هشام حدثنا محمد بن أبي يزيد الهمداني حدثنا سفيان الثوري قال: «لما قدم عمر بن عبد العزيز كتب إلى أهل الشام كلمتين، من علم أن كلامه من عمله أقل منه إلا فيما ينفعه، ومن أكثر ذكر الموت، اجتزأ من الدنيا باليسير والسلام».

١٦٢ - **حدثنا** محمد بن محمد الحجاج أبو الحسين الحجاجي على باب أبي عروبة حدثنا محمد بن إسحاق السراج حدثنا هناد بن السرى حدثنا أبو الأحوص عن يحيى بن سعد عن نافع عن ابن عمر قال: قال عمر: «إياكم أن تهلكوا عن آية الرجم فقد رجم رسول الله ﷺ ورجمنا بعده، وذكر الحديث».

١٦٣ - **حدثنا** محمد بن محمد بن سليمان الباغندي أبو بكر حدثنا عبد الملك بن شعيب بن الليث حدثنا أبي عن جدي عن خالد بن يزيد عن سعيد بن أبي هلال عن عبد الحميد بن جعفر عن عروة بن الزبير عن مروان بن الحكم عن بسرة بنت صفوان قال: قال رسول الله ﷺ: «من مس فرجه فليتوضأ قبل أن يصلي».

وهذا الحرف ما سمعته إلا من ذي.

١٦٤ - **حدثنا** محمد قال: سمعت أبي في سنة تسعة وعشرين ومائتين يقول: حدثنا الحميدي حدثنا ابن عيينة عن الزهري عن عروة عن زينب بنت أبي سلمة عن حبيبة عن أم حبيبة عن زينب بنت جحش عن النبي ﷺ قال ابن عيينة: «هؤلاء الأربعة النسوة رأين نبي الله ﷺ، فحدث بعضهم من بعض».

١٦٥ - **حدثنا** أبو جعفر محمد بن الحسين هارون بن (. . .) حدثنا أحمد بن عبد الله أبو بكر السلمي البصري حدثنا الأنصاري عن أبيه عن عاصم عن أنس قال: أتيت النبي ﷺ بحجام في رمضان فقال: «رويدك حتى تغرب الشمس».

---

١٦٠ - **صحيح**: أخرجه الترمذي (٣٨٠٠)، وغيره من طريق أبي مصعب به.

١٦٢ - **صحيح**: أخرجه البخاري (٦٤٤١)، ومسلم (١٦٩١).

١٦٣ - **صحيح**: أخرجه أبو داود (١٨١)، والترمذي (٨٢ - ٨٣)، والنسائي (١/ ١٠٠)، من طريق عروة بن الزبير به.

١٦٥ - **في إسناده من لم أهتد إليه.**

Made searchable using ScribeTools.com

١٦٦ - **حدثنا** أبو بكر محمد بن عبد الله بن غيلان الخزاز السوسي ببغداد حدثنا أحمد بن منيع ثنا عبدة بن حميد حدثنا سعيد بن المرزبان أبو سعد عن أنس قال: «قدم نفر من عرينة على رسول الله ﷺ فاجتووا الأرض فاصفرت ألوانهم وعظمت بطونهم، فصحوا فقتلوا الراعي واطردوا الإبل، فأخذهم رسول الله ﷺ فقطع أيديهم، وسمر أعينهم».

١٦٧ - **حدثنا** محمد حدثنا أبو هاشم الرفاعي قال: سمعت أبا بكر بن عياش يقول: كان الأعمش إذا حدّث بثلاثة أحاديث قال: «قد جاءكم السيل». قال أبو بكر: وأنا مثل الأعمش.

١٦٨ - **حدثنا** أبو بكر محمد بن يحيى العمي حدثنا عبيد الله بن محمد بن عائشة حدثنا عبد الواحد بن زياد حدثنا أبو فروة حدثنا عبد الله بن عيسى أنه سمع عبد الرحمن بن أبي ليلى يقول: لقيني كعب بن عجرة فقال: ألا أهدي لك هدية سمعتها من رسول الله ﷺ قال: قلت: بلى، فاهدها لي، قال: سألنا رسول الله ﷺ فقلنا: يا رسول الله: كيف الصلاة عليكم أهل البيت؟ قال: «الله (عز وجل) قد علمنا كيف نصلي» قال: قولوا: اللهم صل على محمد وعلى آل محمد كما صليت على إبراهيم وآل إبراهيم، إنك حميد مجيد، اللهم بارك على محمد وعلى آل محمد كما باركت على إبراهيم وآل إبراهيم، إنك حميد مجيد».

١٦٩ - **حدثنا** محمد بن أحمد بن محمد الشطوي ببغداد حدثنا عبد الله بن يزيد الخثعمي حدثنا عبد الله بن محمد حدثني مسلمة بن سالم الجهني إمام مسجد بني حرام ومؤذنهم بالبصرة حدثني عبيد الله بن عمر العُمري عن نافع وسالم عن ابن عمر قال: قال رسول الله ﷺ: «من جاءني زائراً لا ينزعه إلا زيارتي، كان له حقاً على الله (عز وجل) أن أكون له شفيعاً يوم القيامة».

١٧٠ - **حدثنا** أبو بكر محمد بن عبد الله بن يوسف بن أبي أيوب الضرير جار العمي حدثنا إسحاق بن إبراهيم بن حبيب بن الشهيد حدثنا المعتمر بن سليمان قال:

---

١٦٦ - **صحيح**: أخرجه البخاري (١٤٣٠)، ومسلم (١٦٧١).

١٦٨ - **صحيح**: أخرجه البخاري (٣١٩٠)، ومسلم (٤٠٦).

١٦٩ - **ضعيف**: أخرجه الطبراني في «كبيره» (ج١٢ رقم ١٣١٤٩)، وفي «الأوسط» (٤٥٤٦)، من طريق مسلمة به.

ومسلمة ضعيف الحديث، وانظر، مجمع الزوائد (٤/ ٢).

١٧٠ - **صحيح**: أخرجه أحمد (٣/ ١٦٦)، من طريق معتمر بن سليمان، به.

سمعت أبي يحدث عن أنس قال: قال رسول الله ﷺ: «من كذب عليّ متعمداً فليتبوأ مقعده من النار».

١٧١ - **حدثنا** محمد بن أحمد أبو عبيد الصيرفي حدثنا الحسين بن الحسن بن السكن البصري حدثنا عياش بن بكار الضبي حدثنا حماد بن سلمة عن أبي العشراء عن أبيه قال: قال رسول الله ﷺ: «من أتى كاهناً فصدقه بما يقول، فقد كفر بما أنزل على محمد ﷺ».

١٧٢ - **حدثنا** محمد بن دبيس بن بكار البصري ببغداد حدثنا محمد بن رزق الله حدثنا عبد الملك بن مسلمة بن يزيد القرشي حدثنا إبراهيم بن أبي بكر بن المنكدر قال: سمعت عمي محمد بن المنكدر قال: يقول: سمعت رسول الله ﷺ يقول: «قال جبريل (عليه السلام) قال الله (عز وجل): هذا ديني ارتضيته لنفسي، ولن يصلحه إلا السخاء وحسن الخلق، فأكرموه بهما ما صحبتموه».

١٧٣ - **حدثنا** محمد بن دبيس حدثنا أبو بكر أحمد بن محمد بن الحجاج المروزي حدثنا محمد بن أبي بكر البصري حدثنا سلام عن ثابت عن أنس قال: «أوحى الله تعالى إلى يوسف (عليه السلام) يا يوسف: من نجاك من القتل؟ إذ هم إخوتك بقتلك، قال: أنت يا رب، قال: فمن استنقذك من الجب إذ ألقوك فيه؟ قال: أنت يا رب، قال: فمن نجاك من المرأة إذ هممت بها، قال أنت يا رب، قال: فما بالك نسيتني وذكرت مخلوقاً، قال: يا رب كلمة تكلمت بها لساني ووجد قلبي، قال: وعزتي لأخلدنك في السجن سنين».

١٧٤ - **حدثنا** محمد بن منصور الزويدي ببغداد حدثنا محمد بن إبراهيم بن الصباح البزاز حدثنا الغلابي حدثنا قاسم بن مسعر قال: كنا في مجلس ابن عيينة فذكر أبو نواس، فنال منه رجل، فقال له ابن عيينة: ويحك أليس هو الذي يقول:

يا قمراً أبصرت في ماء ... تم يندب شجوا بين أتراب
يبكي فيذري الدمع من عينها ... ويلطم الورد بعناب
أبرزه المأتم لي صاغراً ... عبر دأيات وحجاب

---

١٧١ - **ضعيف**: فيه أبو العشراء، مختلف فيه، قال البخاري في التاريخ الكبير (٢/ ٢١، ٢٢): «في حديثه واسمه وسماعه من أبيه نظر» ا هـ .

١٧٢ - **ضعيف**: فيه إبراهيم بن أبي بكر ضعيف، والحديث معضل.

Made searchable using ScribeTools.com

١٧٥ - **حدثنا** أبو جعفر محمد بن سليمان بن يزيد الوراق الواسطي ببغداد حدثنا أحمد بن سنان حدثنا أبو قطن حدثنا شعبة عن سماك عن جابر بن سمرة قال: كان رسول الله ﷺ أشهل العين منهوس العقب ﷺ.

١٧٦ - **حدثنا** محمد حدثنا عمار بن خالد الواسطي حدثنا محمد بن يزيد الواسطي عن معاذ مولى زيد بن تميم أبي عبد الله أن رجلاً.

رآني في المنام كتاباً منشوراً، من السماء بقلم جليل، بسم الله الرحمن الرحيم، هذا كتاب من الله (عز وجل) العزيز الحكيم براءة لعمر بن عبد العزيز من العذاب الأليم، إني أنا الغفور الرحيم.

١٧٧ - **حدثنا** أبو عبيد الله محمد بن بشار بن هبال أخو سهل الحبامي ببغداد حدثنا الحسن بن الحسين أبو علي الأسواري قال سفيان الثوري عن آدم بن علي عن ابن عمر قال: «كنت عند النبي ﷺ وعنده أبو بكر (رضي الله عنه) عليه عباءة قد خللها على صدره بخلال فنزل جبريل (عليه السلام) فقال: ما لي أرى أبو بكر عليه عباءة قد خللها على صدره بخلال، فقال: أنفق ما له عليّ قبل الفتح، قال: فأقرئه عن الله (عز وجل) السلام، وقل له: يقول لك ربك (عز وجل): يا أبا بكر: أراضٍ أنت عني في فقرك هذا، أم ساخط؟ فالتفت النبي ﷺ إلى أبي بكر فقال: «يا أبا بكر: هذا هذا جبريل يقرئك السلام، ويقول لك: أراضٍ أنت عني في فقرك هذا أم ساخط؟» ، فبكى أبو بكر (رضي الله عنه) وقال: أعلى ربي أسخط أنا عن ربي راضٍ، أنا عن ربي راضٍ.

١٧٨ - **حدثنا** محمد حدثنا عمر بن حفص بن صبيح اليمامي الشيباني حدثنا العلاء بن عمرو حدثنا الأشجعي حدثنا سفيان حدثنا آدم بن علي عن ابن عمر عن رسول الله ﷺ بمثله.

١٧٩ - **حدثنا** محمد حدثنا بشر بن معاذ العقدي حدثنا عمران بن خالد الخزاعي قال: سمعت محمد بن سيرين يقول: «إن هذا العلم دين، فلينظر أحدكم عمن يأخذ دينه».

---

١٧٥ - **صحيح**: أخرجه الترمذي (٣٦٤٦)، وأحمد (٥/ ٨٦، ٨٨)، من طريق أبي قطن به.

١٧٧ - **موضوع**: أخرجه ابن حبان في «المجروحين» (٢/ ١٨٥)، وأبو نعيم في «الحلية» (٧/ ١٠٥)، والخطيب في «موضح الأوهام» (٢/ ٤٤٠ - ٤٤١).

وقال الذهبي في «الميزان» (٥/ ١٢٨): «وهو كذب».

١٧٨ - **انظر السابق.**

١٧٩ - **سبق تخريجه.**

١٨٠ - **حدثنا** القاضي (قاضي القضاة) أبو عمر محمد بن يوسف بن يعقوب بن إسماعيل بن حماد بن زيد بن درهم حدثنا علي بن حرب حدثنا محمد بن بشر حدثنا سعيد عن قتادة عن أنس قال: أُمِر بلال أن يشفع الآذان ويوتر الإقامة».

١٨١ - **حدثنا** أبو عمر القاضي حدثنا أحمد بن منصور حدثنا عثمان بن عمر حدثنا شعبة عن يزيد بن أبي زياد قال: سمعت زيد بن وهب أن أبا بكر الصديق (رضي الله عنه) مر على امرأة وقد نذرت ألا تتكلم إلى الليل فقال: تكلمي فقد هدم الإسلام هذا.

١٨٢ - **حدثنا** محمد بن نوح... نيسابوري ببغداد إملاءً حدثنا معمر بن سهل الأهوازي حدثنا عبيد الله بن تمام عن يونس عن الحسن عن سمرة أن رسول الله ﷺ: «كان يسكت في الصلاة سكتتين».

١٨٣ - **حدثنا** محمد قال: سمعت أبا داود يعني السجستاني يقول: ما صح عندنا القدر عن قتادة.

١٨٤ - **حدثنا** أبو هريرة محمد بن علي بن حمزة الأنطاكي ببغداد حدثا أبو أمية يعني الطرسوسي حدثنا الفضل بن المرفق الثقفي حدثنا مالك بن مغول عن طلحة بن مصرف عن عبد الله بن أبي أوفى قال: رجاء رجل إلى النبي ﷺ فقال: يا رسول الله ﷺ: إني لا أستطيع أن أتعلم القرآن فعلمني ما يجزيني منه، قال: «قل سبحان الله، والحمد لله، ولا إله إلا الله، والله أكبر، ولا حول ولا قوة إلا بالله»، قال: هذا لله (عز وجل) فما لي؟، قال: «قل: رب اغفر لي وارحمني وعافني وارزقني واهدني»، قال رسول الله ﷺ: «لقد ملأ يديه خيراً».

١٨٥ - **حدثنا** محمد حدثنا أحمد بن هاشم حدثنا الفضل بن دكين حدثنا سفيان عن أبي خالد الواسطي عن إبراهيم وليس بالنخعي عن عبد الله بن أبي أوفى قال: جاء أعرابي إلى النبي ﷺ فذكر نحوه.

---

١٨٠ - **صحيح**: أخرجه الطبراني في «الأوسط» (٨٤٥٤)، من طريق قتادة به.

١٨٢ - **إسناده ضعيف**: أخرجه أبو داود (٧٧٧)، وأحمد (٥/ ١١)، من طريق يونس به. ومسنده ضعيف، الحسن مدلس وقد عنعنه.

١٨٤ - **صحيح**: أخرجه أبو داود (٨٣٢)، والنسائي (٣/ ١٤٣)، من طريق إبراهيم السكسكي، عن عبد الله بن أبي أوفى به.

Made searchable using ScribeTools.com

١٨٦ - **حدثنا** أبو بكر محمد بن أحمد بن خالد بن يزيد المطيري ببغداد حدثنا أبو شاكر عبد الله بن محمد بن شاكر حدثنا أبو داود عن مسعر عن زياد بن فياض عن خيثمة عن عبد الله بن عمرو قال: قال النبي ﷺ: «كفى بالمرء إثماً أن يضيع من يقوت».

١٨٧ - **حدثنا** محمد حدثنا محمد بن الحسين حدثنا الأصمعي قال: قال سفيان: كنت إذا جئت سماك قال: أين القفص يعني الشعر.

١٨٨ - **حدثنا** أبو الطيب محمد بن عبد الصمد الدقاق البغدادي حدثنا أحمد بن عبد الله أبو جعفر المكتب حدثنا عبد الرزاق أخبرنا سفيان الثوري عن عبد الله بن عثمان بن خثيم عن عبد الرحمن بن بهمان قال: سمعت جابر بن عبد الله قال: سمعت رسول الله ﷺ يوم الحديبية وهو آخذ بيد علي (عليه السلام) وهو يقول: «هذا أمير البررة وقاتل الفجرة، منصور من نصره، مخذول من خذله، يمد بها صوته، أنا مدينة العلم، وعليٌّ بابها، فمن أراد العلم، فليأت الباب».

١٨٩ - **حدثنا** أبو العباس محمد بن موسى بن علي بن عيسى الدولابي البغدادي بها حدثنا أبو البختري حدثنا مصعب بن المقدام حدثنا إسرائيل عن سعيد بن مسروق عن محارب بن دثار عن ابن عمر قال: سمعت رسول الله ﷺ يقول: «التمسوا ليلة القدر في السبع الأواخر».

١٩٠ - **حدثنا** محمد حدثنا أبو البختري حدثنا حسين بن علي عن عبد الملك بن أبجر قال: انتهى الشعبي إلي رجلين على مجمع طريقين يغتابانه ويقعان فيه، فقال: هنيئاً مريئاً غير ذا (. . . . . .) من أعراضنا ما استحلت».

١٩١ - **حدثنا** محمد بن عبد الله بن الحسين أبو بكر العلاف ببغداد حدثنا حماد بن الحسن حدثنا محمد بن يونس حدثنا محمد بن جابر عن الأعمش عن زيد بن وهب عن عبد الله بن مسعود قال: حدثنا رسول الله ﷺ وهو الصادق المصدوق، «أن خلق أحدكم يجمع في بطن أمه أربعين ليلة ثم يكون علقة مثل ذلك ثم يبعث الله (عز وجل) إليه الملك فيؤمر بأربع» الحديث.

---

١٨٦ - **صحيح**: أخرجه أبو داود (١٦٩٢)، والنسائي، في «الكبرى» (٩١٧٦)، وأحمد (٢/ ١٦٠)، وغيرهم.

١٨٨ - **موضوع**: أخرجه ابن عدي (١/ ١٩٢)، من طريق أحمد بن عبد الله به.
وأحمد هذا هو المتهم بوضع الحديث.

١٨٩ - **صحيح**: أخرجه البخاري (٦٥٩٠)، ومسلم (١١٦٥).

١٩١ - **صحيح**: أخرجه البخاري (٣٠٣٦)، ومسلم (٢٦٤٣).

١٩٢ - أخبرنا أبو بكر بن عبد الله بن أبي الثلج حدثنا إبراهيم الأرمي حدثنا عباد بن صهيب حدثنا أشعث بن عبد الملك الحمران والربيع بن صبيح وغيرهما عن أبي غالب عن أبي أمامة «الخوارج كلاب النار».

قال أبو بكر إلى هاهنا حدثنا هذا الشيخ وحدثنا محمد بن سعيد الحراني الحافظ حدثنا محمد بن محمد الجذوعي حدثنا عبيد الله بن معاذ عن أبيه عن أشعث عن أبي غالب عن أبي أمامة عن النبي ﷺ بطوله لدي وهو مختصر قال: وذكر الحديث.

١٩٣ - **حدثنا** أبو بكر بن عياش محمد بن زكريا بن إبان بن الوليد البخاري ببغداد حدثنا أبو بكر بن عباد بن الوليد حدثنا محمد بن عرعرة حدثنا شعبة عن قتادة عن أنس أن رسول الله ﷺ قال: «من مات وهو يشهد أن لا إله إلا الله، دخل الجنة».

١٩٤ - **حدثنا** محمد بن منصور بن أبي الجهم الشيعي ببغداد حدثنا حميد بن مسعدة حدثنا بشر بن المفضل حدثنا عبد الرحمن بن إسحاق عن الزهري عن محمد بن جبير بن مطعم عن أبيه عن عبد الرحمن بن عوف قال: قال رسول الله ﷺ: «شهدت حلف المطيبين وأنا غلام مع عمومتي فما أحب أن لي حمر النعم وأني أنكثه».

١٩٥ - **حدثنا** محمد حدثنا أبو حفص عمرو بن علي حدثنا أبو قتيبة حدثنا يونس بن الحارث الطائفي عن الشعبي قال: كتب قيصر إلى عمر (رضي الله عنه) إن رسلي أتتني من قبلك فزعمت أن قبلكم شجرة ليست بخليقة لشيء من الخير يخرج مثل آذان الحمير ثم تشقق عن مثل اللؤلؤ، ثم يخضر فيكون مثل الزمرد الأخضر، ثم يحمر فيكون كالياقوت الأحمر، ثم ينضج فيكون كأصيب فالوذج يأكل، ثم تشقق فتيبس فتكون عصمة للمقيم، وزاد للمسافر، فإن تكن رسلي صدقتني فلا أرى هذه الشجرة إلا من شجر الجنة، فكتب إليه عمر (رضي الله عنه): من عبد الله عمر (أمير المؤمنين) إلى قيصر ملك الروم: إن رسلك قد صدقتك، هذه الشجرة عندنا التي أنبتها الله (عز وجل) على مريم (عليها السلام) حتى نفست بعيسى ابنها، فاتق الله (عز وجل) ولا تتخذ عيسى إلهاً من دون الله (عز وجل)، فإن مثل عيسى عند الله كمثل آدم، خلقه من تراب، ثم قال له: كن فيكون، الحق من ربك، فلا تكن من الممترين.

---

١٩٢ - أخرجه الطبراني في «الأوسط» (٩٠٨٥).

١٩٣ - **صحيح**: أخرجه أبو نعيم في «الحلية» (٧/ ١٧٣)، من طريق شعبة.

١٩٤ - **ضعيف**: أخرجه أبو يعلى (٨٤٤)، وغيره وسنده ضعيف لضعف عبد الرحمن بن إسحاق المدني.
وقد خرجته في «الآحاد والمثاني» لابن أبي عاصم برقم (٢٢٢).

Made searchable using ScribeTools.com

١٩٦ - **حدثنا** أبو الحسن محمد بن زكريا بن إبراهيم بن إسماعيل العسكري الدقاق حدثنا سعدان بن يزيد حدثنا علي بن عاصم حدثنا خالد الحذاء عن حميد بن هلال عن عبد الله بن الصامت عن أبي ذر قال: قال رسول الله ﷺ: «يقطع الصلاة المرأة والحمار والكلب الأسود» قال: قلت: ما بال الأسود من الأحمر يا رسول الله، قال: الكلب الأسود شيطان».

١٩٧ - **حدثنا** محمد حدثنا أبو بدر حسين بن حفص حدثنا أبو معاوية عن الأعمش عن إبراهيم عن علقمة أنه قرأ: ﴿أَيْنَمَا يُوَجِّهْهُ لَا يَأْتِ بِخَيْرٍ﴾ [النحل: ٧٦].

١٩٨ - **حدثنا** محمد بن مخلد أبو عبد الله الدوري العطار حدثنا محمد بن عثمان بن كرامة حدثنا محمد بن بشر حدثنا مسعر وأبو اليسع وأخبرني الثوري عن علقمة بن مرثد عن أبي عبد الرحمن السلمي عن عثمان بن عفان (رضي الله عنه) قال: قال النبي ﷺ: «أفضلكم من تعلم القرآن وعلمه».

١٩٩ - **حدثنا** محمد حدثنا محمد بن عبد الملك حدثنا يزيد بن هارون عن سليمان التيمي عن سيار عن ابن عباس قال: «لو لم يبق من الدنيا إلا يوم لخرج المهدي».

٢٠٠ - **حدثنا** محمد بن هارون أبو حامد الحضرمي حدثنا رجاء بن محمد حدثنا النضر بن شميل عن أشعب عن ابن سيرين عن أبي هريرة قال: قال رسول الله ﷺ «إن نبياً من الأنبياء قال تحت شجرة فلدغته نملة، فأمر بيوتهن فحرق، فأوحى الله (عز وجل) إليه «ألا نملة واحدة».

٢٠١ - **حدثنا** محمد بن حبش بن مسعود بن خالد السراج البغدادي ببغداد حدثنا لوين محمد بن سليمان حدثنا شريك بن عبد الله عن الأسود بن قيس عن نبيح العنزي عن جابر قال: «قُتِل أبي وخالي يوم أحد فحملتهما أمي على بعير، فأتت بهما إلى المدينة فنادى منادي رسول الله ﷺ أن ردّوا القتلى إلى مصارعهم».

---

١٩٦ - **صحيح**: أخرجه مسلم (٥١٠)، وأبو داود (٧٠٢)، وغيرهما.

١٩٨ - **صحيح**: أخرجه البخاري (٤٧٣٩ - ٤٧٤٠).

٢٠٠ - **صحيح**: أخرجه البخاري (٣١٤١)، ومسلم (٢٢٤١).

٢٠١ - **صحيح**: أخرجه الترمذي (١٧١٧)، وأحمد (٢/ ٢٩٧)، وابن حبان رقم (٧٧٤ - ٧٧٥/ موارد)، ولوين في حديثه برقم (١٥ - بتحقيقي).

وانظر: حديث لوين (ص ٣٦ - ٣٧).

٢٠٢ - **حدثنا** ابن حَبَش حدثنا لوين حدثنا سفيان بن عيينة عن الثوري عن ابن أبي نجيح عن مجاهد في قوله (عز وجل): ﴿لَا يَرْقُبُونَ فِي مُؤْمِنٍ إِلًّا﴾ [التوبة: الآية ١٠] قال الله وفي قوله: ﴿عَيْنًا فِيهَا تُسَمَّىٰ سَلْسَبِيلًا﴾ [الإنسان: الآية ١٨] قال: «حديدة الجرية».

٢٠٣ - **حدثنا** أبو بكر محمد بن الحسين شهريار ببغداد حدثنا النضر بن طاهر حدثنا بُرَية بن عمر بن سفينة عن أبيه عن جده سفينة قال: قال رسول الله ﷺ: «من كذب عليّ متعمداً فليتبوأ مقعده من النار».

٢٠٤ - **حدثنا** محمد حدثنا عبد الكريم بن الهيثم حدثنا إبراهيم بن مهدي المصيصي قال: سمعت عبيد بن يعيش يقول: حدثنا يونس بن بكير قال: سمعت شعبة يقول: «محمد بن إسحاق أمير المحدثين».

٢٠٥ - **حدثنا** أبو جعفر محمد بن عبدان بن هارون المعروف برزقان الواسطي بواسط حدثنا سعيد بن يحيى بن الأزهر حدثنا وكيع حدثنا شعبة عن جابر عن طارق التميمي عن جابر بن عبد الله «أن النبي ﷺ مر على نسوة فسلم عليهن».

٢٠٦ - **حدثنا** محمد بن عبدان حدثنا العباس بن عبد الله الترقفي حدثني محمد بن عبد الخالق قال: كنت جالساً عند يزيد بن هارون، وخراساني يكتب الكلام ولا يكتب الإسناد، قال: فقلت له: مالك لا تكتب الإسناد؟ فقال: (ابن حاخانه نبازار).

٢٠٧ - **حدثنا** أبو جعفر محمد بن سليمان بن محمد الباهلي النعماني حدثنا الحسين بن عبد الرحمن الجرجراني حدثنا ابن غنام حدثنا السري بن يحيى عن الحسن عن عبد الرحمن بن سمرة قال: قال النبي ﷺ: «يا عبد الرحمن: لا تسل الإمارة، فإنك إن أوتيتها عن غير مسألة أعنت عليها، وإن أوتيتها عن مسألة وِكلت إليها».

٢٠٨ - **حدثنا** محمد بن سليمان حدثنا عبد الله بن عبد الصمد بن أبي خداش

---

٢٠٢ - **صحيح**: أخرجه الطبري في «تفسيره» (٢٩/ ٢١٩)، وابن حجر في «تغليق التعليق» (٣/ ٥٠٠)، من طريق سفيان به.

٢٠٣ - **موضوع**: أخرجه ابن عدي (٢/ ٦٤)، من طريق النضر بن طاهر به.
والنضر هذا كذاب ووضاع، كان يسرق الحديث. أمّا المتن فهو متواتر صحيح.

٢٠٤ - انظر قول شعبة في «السير» (٧/ ٤١).

٢٠٥ - الحديث أخرجه أحمد (٤/ ٣٦٣)، وأبو يعلى (٧٥٠٨)، والطبراني في «كبيره» (٢٤٨٦)، من حديث جرير، لا من حديث جابر رضي الله عنهم.

٢٠٦ - أخرجه الخطيب في «الجامع لأخلاق الراوي» رقم (١٦٤٨)، من طريق ابن المقرىء به.

٢٠٧ - **صحيح**: أخرجه البخاري (٦٢٤٨)، ومسلم (١٦٥٢).

Made searchable using ScribeTools.com

حدثنا قاسم بن يزيد عن سفيان عن منصور عن إبراهيم أتته امرأة تصافحه، فضربها فرآها عجوز فصافحها.

٢٠٩ - **حدثنا** أبو بكر محمد بن يعقوب بن إسحاق بن ماسك الواسطي بواسط حدثنا أبو يحيى عيسى بن محمد بن أبي حرب الصفار حدثنا يحيى بن أبي بكير حدثنا شعبة عن حصين وسليمان عن أبي الضحى عن مسروق عن عبد الله قال: قال رسول الله ﷺ: «أشد الناس عذاباً يوم القيامة المصورون».

٢١٠ - **حدثنا** محمد حدثنا علي بن القنطري أبو الحسن حدثنا آدم حدثنا شعبة أخبرنا أيوب وقتادة وسليمان قالوا: «رأينا أنس بن مالك يصلي قبل خروج الإمام يوم الفطر».

٢١١ - **حدثنا** أبو بكر محمد بن محمود حدثنا محمد بن عبد الملك المديني حدثنا يزيد بن هارون أخبرنا ورقاء عن عبد الأعلى عن أبي جميلة عن علي (رضي الله عنه) قال: «احتجم رسول الله ﷺ فأمرني فأعطيت الحجام أجره».

٢١٢ - **حدثنا** محمد حدثنا أبو الهيثم الزهري حدثنا هارون بن معروف قال: سمعت بشر السري يقول: سمعت إبراهيم بن مهدي أو عبد الرحمن بن مهدي يقول: كان ابن المبارك أثبت من الثوري في روح.

٢١٣ - **حدثنا** محمد بن جعفر بن محمد بن غسان المدائني بالمدائن حدثنا عبد الله حدثنا شبابة حدثنا خارجة بن صعب عن هشام بن عروة عن أبيه عن عبد الله بن عمرو قال: قال رسول الله ﷺ: «إن الله لا ينزع العلم إنتزاعاً ولكن يقبض هذا العلم بقبض العلماء، فإذا لم يبق عالم اتخذ الناس رؤساً جُهّالاً فسُئلوا فاستحيوا أن يقولوا لا نعلم فأخذوا بالرأي فضلوا وأضلوا».

٢١٤ - **حدثنا** محمد حدثنا عبد الله حدثنا شبابه حدثنا هشام بن الغاز عن نافع عن ابن عمر قال: «لا يحل لرجل تَزَوُجَ امرأة إلا بنكاح مثبوت وصداق يرثها وترثه».

٢١٥ - **حدثني** محمد بن أحمد بن المبارك السوسي البزار بها حدثنا سهل بن

---

٢٠٩ - **صحيح**: أخرجه البخاري (٥٦٠٦)، ومسلم (٢١٠٩).

٢١١ - **صحيح**: أخرجه الترمذي في «الشمائل» (٣٦١)، وابن ماجه (١٢٦٣)، وأحمد (١/ ٩٠)، من طريق ورقاء به.

٢١٣ - **صحيح**: أخرجه البخاري (٦٨٧٧)، ومسلم (٢٦٧٣).

٢١٤ - **إسناده صحيح**.

بحر حدثنا أحمد بن سليمان المروزي حدثنا النضر بن محرز عن محمد بن المنكدر عن جابر أن النبي ﷺ قال: «لإن يمتلىء جوف أحدكم قيحاً خير له من أن يمتلىء شعراً هجيت به».

٢١٦ - **حدثنا** محمد بن أحمد بن إسحاق التستري بتستر حدثنا الحسن بن علي بن عفان حدثنا عبيد الله بن موسى حدثنا عيسى بن عبد الرحمن النخعي عن السدي عن أبي عبد الله الجدلي قال: قالت لي أم سلمة: «أَيُسَب رسول الله ﷺ فيكم على المنابر قال: قلت: وأنى ذاك قالت: أليس يُسبُّ علي ومن يحبه، فأشهد أن رسول الله ﷺ كان يحبه».

٢١٧ - **حدثنا** محمد حدثنا الحسن حدثنا أبي أسامة عن عوف عن سليم العلاف عن حسين بن علي في قوله عز وجل: ﴿وَيَتْلُوهُ شَاهِدٌ مِّنْهُ﴾ [هُود: الآية ١٧] قال: «محمد ﷺ وهو شاهد من الله عز وجل».

٢١٨ - **حدثنا** أبو عبد الرحمن محمد بن عبد الله بن حفص التستري المعدل بتستر حدثنا سهل بن عثمان أخبرنا ابن أبي زائدة عن مجالد عن زياد بن علاقة عن سعد بن وقاص قال: «لما قدم النبي ﷺ المدينة جاءته جهينة فقالوا: إنك قد نزلت بين أظهرنا فأوثق لنا حتى نسلك وتأمنا فأوثق لهم ولم يسلموا».

٢١٩ - **حدثنا** محمد حدثنا سهل أخبرنا عمير بن هارون عن الضحاك بن عثمان عن سعيد بن المسيب قال: «من استغنى بالله عز وجلّ احتاج الناس إليه».

٢٢٠ - **حدثنا** أبو حفص الرقام محمد بن أحمد بن حفص التستري بتستر حدثنا أحمد بن روح حدثنا أبو داود عن هارون بن إبراهيم الأهوازي عن قتادة قال: قلت لأنس ما كانت نعل رسول الله ﷺ قال كانت لها قبالان.

٢٢١ - **حدثنا** محمد ثنا عمرو بن علي حدثنا بشر بن المفضل حدثنا الجريري

---

٢١٥ - **صحيح**: أخرجه أبو يعلى (٢٠٥٦)، والعقيلي في «الضعفاء» (٤/٢٨٨)، من طريق محمد بن المنكدر، به.

٢١٦ - **أخرجه** الطبراني في «كبيره» (٢٣/ ٣٢٢)، وفي «الأوسط» (٥٨٣٢)، من طريق عيسى بن عبد الرحمن به.

٢١٨ - **إسناده ضعيف**: أخرجه أحمد (١/ ١٧٨)، من طريق مجالد به.
وسنده ضعيف لضعف مجالد هذا.

٢٢٠ - **صحيح**: أخرجه أبو داود (٤١٣٤)، والنسائي في «الكبرى» (٩٨٠١)، وفي المجتبى (٥٣٦٧)، وأحمد (٣/ ٢٤٥)، وأبو يعلى (٣١٠١)، وابن سعد في «الطبقات» (١/ ٤٧٨)، من طرقٍ عن قتادة به.

Made searchable using ScribeTools.com

عن عبد الله بن بريدة عن عمران بن حصين قال: «لا تجزىء صلاة إلا بفاتحة الكتاب وآيتين فصاعداً».

٢٢٢ - **حدثنا** أبو عبد الله محمد بن سهل بن حماد الخلال التستري بتستر حدثنا يحيى بن غيلان عن عبد الله بن بزيع حدثني روح بن القاسم عن منصور بن المعتمر عن أبي وائل شقيق أبي سلمة عن عبد الله بن مسعود أنه قال: «انصت للقراءة في الصلاة كما قال الله عز وجل: ﴿وَإِذَا قُرِئَ ٱلْقُرْءَانُ فَٱسْتَمِعُوا۟ لَهُۥ وَأَنصِتُوا۟ لَعَلَّكُمْ تُرْحَمُونَ﴾ [الأعراف: ٢٠٤] وسوف يكفيك ذلك الإمام».

٢٢٣ - **حدثنا** محمد حدثنا يحيى حدثنا عبد الله عن هشام عن عبيد الله عن نافع عن ابن عمر أنه قال الحج والعمرة فريضتان واجبتان.

٢٢٤ - **حدثنا** محمد بن إبراهيم التستري وكان داره بحذاء المصلى حدثنا أبو الربيع الحارثي حدثنا محمد بن فديك أخبرني إبراهيم بن الفضل المخزومي عن المقبري، عن أبي هريرة قال: «قال رسول الله ﷺ: «من تمام صلاة أحدكم إذا لم يكن نعلاه في رجليه أن يضعهما بين يديه».

٢٢٥ - **حدثنا** محمد بن عمر بن محمد التستري حدثنا أبو يوسف القلوسي يعقوب بن إسحاق حدثنا هاني بن خالد حدثنا أبو جعفر الرازي عن مطرف عن الشعبي عن فاطمة بنت قيس عن النبي ﷺ وذكر حديث الجساسة».

٢٢٦ - **حدثنا** محمد حدثنا جعفر الصائغ وأبو معاوية العلاء قال حدثنا إبراهيم بن سليمان قال: «كان بين سليمان التيمي وبين جار له شيء فنازعه فأخذ بطن سليمان فغمزه فجفت يده».

٢٢٧ - **حدثنا** أبو بكر محمد بن علي بن مهدي بن حرب النجار التستري بها حدثنا أبو يوسف يعقوب بن سفيان حدثنا عبد الله بن صالح حدثنا ابن وهب عن مالك عن نافع عن ابن عمر قال: قال رسول الله ﷺ: «إن الله (عز وجل) جعل الحق على لسان عمر وقلبه».

٢٢٨ - **حدثنا** محمد حدثنا يعقوب حدثنا محمد بن المنهال حدثنا مسلمة بن

---

٢٢٤ - **ضعيف جداً**: فيه: إبراهيم بن الفضل، متروك الحديث.

٢٢٥ - **صحيح**: أخرجه مسلم (٢٩٤٢).

٢٢٧ - **صحيح**: أخرجه الترمذي (٣٦٨١)، وأحمد (٢/ ٥٣)، وغيرهما.

علقمة عن داود بن أبي هند عن الشعبي أن رجلاً أصاب قنبرة فلما صارت في يده قالت: ما تريد أن تصنع بي؟ قال: أذبحك فأكلك قالت: والله ما أشفي من مرض ولا أشبع من جوع، ولكني أعلمك ثلاث خصال خير لك من أكلي، أما واحدة فأعلمكها وأنا في يدك، وأما الثانية فإذا تركتني فانتفضت، والثالثة إذا صرت على الشجرة، قال: هات، قالت: لا تلهف على ما فاتك قال: فخلى عنها فانتفضت، قال: هات الثانية، قالت: لا تصدقن بما لا يكون أن يكون، قال: ثم صارت على الشجرة، فقالت: يا شقي لو ذبحتني أخرجت من حوصلتي درتين في كل واحدة عشرين مثقالاً قال: فعض شفتيه وتلهف، وقال: هات الثالثة، قالت: أنت نسيت اثنتين، ألم أقل لك: لا تلهف على ما فاتك، ولا تصدقن بما لا يكون أن يكون، أنا ولحمي ودمي لا أكون عشرين مثقال فكيف يكون في حوصلتي درتين يكون في كل واحدة عشرين مثقالاً ثم طارت وذهبت».

٢٢٩ - **حدثنا** أبو عبد الله محمد بن الحسن بن علي بن بحر البري الشيخ الصالح، حدثنا يوسف بن حماد المعنى حدثنا عبد الأعلى حدثنا قرة عن عمرو بن دينار ولا أعلمه إلا أسنده إلى جابر قال: «قال النبي ﷺ: «يوم حنين: الأن حمي الوطيس، ثم انحنى في ركابه، وقال: انهزموا ورب الكعبة».

٢٣٠ - **حدثنا** محمد بن الحسن بن علي بن بحر بباسير حدثنا عبد الواحد بن غياث عن أشعث بن بزاز قال: سمعت الحسن يقول: «المؤمن أخذ عن الله عز وجل أدباً حسناً، إذا وسع عليه وسع، وإذا قتر عليه قتر، قال أبو عبد الله: لم أسمع من عبد الواحد غير هذه الحكاية».

٢٣١ - **حدثني** الحسن محمد بن إبراهيم بن عبد الله بن مسلم الكشي بالبصرة وكان طريفاً في المسامعة، حدثنا أبي حدثنا عبد الله بن رجاء حدثنا شيبان عن منصور عن أبي وائل عن أبي موسى قال: قال رسول الله ﷺ: «أطعموا الجائع وعودوا المريض وفكوا العاني».

٢٣٢ - **حدثنا** محمد حدثنا أبي ثنا الأنصاري ثنا أشعث عن الحسن في الذي يأتي المرأة الميتة، قال: «ليس عليه حد».

---

٢٢٩ - **صحيح**: أخرجه الطبراني في «الأوسط» (٤٥٥٨)، من طريق يوسف بن حماد به.

٢٣١ - **صحيح**: أخرجه الطبراني في «الأوسط» (٢٥٩٢)، من طريق إبراهيم بن عبد الله الكشي.

٢٣٢ - **صحيح**: أخرجه محمد بن عبدالله الأنصاري في «حديثه» رقم (٣٣ - بتحقيقي).

Made searchable using ScribeTools.com

٢٣٣ - **حدثنا** محمد بن محمد بن عثمان بن عبد الله بن المنذر بن عبد الله بن المنذر بن الزبير بن العوام أبو بكر في جامع البصرة حدثنا حسان بن الحسن حدثنا سعيد بن سلام العطار حدثنا ثور بن يزيد عن خالد بن معدان عن معاذ بن جبل قال: قال رسول الله ﷺ: «استعينوا على إنجاح الحوائج بالكتمان، فإن كل ذي نعمة محسود عليها، وتهادوا وتحابوا تذهب الشحناء».

٢٣٤ - **حدثنا** أبو عبد الله محمد بن عثمان بن محمد بن عبد الملك بن سليمان بن عبد الملك بن عبد الله بن عنبسه بن عمرو بن عثمان بن عفان إملاءً في جامع البصرة حدثنا أبو خالد عبد العزيز بن معاوية حدثنا جعفر بن عون عن هشام بن عروة عن إبيه عن عائشة قالت: «جاء رجل إلى النبي ﷺ فقال: يا رسول الله إن أمي أُفتلتت وأظن لو تكلمت تصدقت أفلها أجر إن تصدقت عنها؟ قال: «نعم».

٢٣٥ - **حدثنا** محمد حدثنا أبو خالد حدثنا جعفر حدثنا هشام بن عروة عن أبيه عن عبد الله بن الزبير كان يحمل عليهم حتى يخرجهم من الأبواب ويرتجز ويقول لو كان واحد كفيته، لسنا على الأعقاب يدمي كلومنا ولكن على أقدامنا تقطر الدما».

٢٣٦ - **حدثنا** أبو بكر محمد بن بكر بن محمد بن عبد الرزاق التمار بن داسه الشيخ الصالح حدثنا إبراهيم بن فهد حدثنا إبراهيم بن حمزة حدثنا عبد الله بن محمد بن عجلان عن أبيه عن جده عن أبي هريرة قال: قال رسول الله ﷺ: «لا إله إلا الله تدفع عن أهل لا إله إلا الله ما بالوا ما دخل عليهم في دينهم، فإذا لم يبالوا ما دخل عليهم إلا أن تنتقص دنياهم فقالوا أتنتقص دنياهم؟ ثم قالوا: لا إله إلا الله، قال الله (عز وجل): كذبتم».

٢٣٧ - **حدثنا** محمد حدثنا أبو رونق عبد الرحمن بن خلف ثنا القعنبي ثنا محمد بن مسلم عن إبراهيم بن ميسرة عن طاووس عن ابن عباس قال: «إن الرحم تقطع، وإن النعمة تكفر، ولم نر مثل تقارب القلوب».

٢٣٨ - **حدثنا** أبو بكر محمد بن أحمد بن أحمد بن الأثرم المقرىء البغدادي

---

٢٣٣ - **موضوع**: أخرجه الطبراني في «الأوسط» (٢٤٥٥)، من طريق سعيد بن سلام، به. وسنده موضوع، والمتهم به هو سعيد بن سلام هذا.

٢٣٤ - **صحيح**: أخرجه مسلم (١٠٠٤)، وأبو عوانة (٥٨١٨)، من طريق هشام به.

٢٣٦ - **منكر**: أخرجه العقيلي في «الضعفاء» (٢/ ٢٩٦)، وابن الجوزي في «العلل المتناهية» رقم (٢٥)، من طريق إبراهيم بن حمزة به.

وعبد الله بن محمد بن عجلان، منكر الحديث

٢٣٨ - **صحيح**: أخرجه البخاري (٨٣٧)، ومسلم (٨٤٤).

بالبصرة ثنا أحمد بن منصور ثنا أبو عاصم عن ابن عون عن نافع عن ابن عمر أن النبي ﷺ قال: «من أتى الجمعة فليغتسل».

٢٣٩ - **حدثنا** محمد حدثنا أحمد بن منصور حدثنا أبو يحيى الحمالي قال: «سمعت الأعمش يقرأ ﴿مَٰلِكِ يَوۡمِ ٱلدِّينِ﴾ [الفاتحة: ٤] .

٢٤٠ - **حدثنا** أبو عبيدة محمد بن علي بن حيدرة إمام مسجد جامع البصرة حدثنا أبو عمر بكر بن محمد بن بكر بن زياد الهزاي عن عمرو بن مرزوق حدثنا زائدة عن محمد بن عمرو عن أبي سلمة عن أبي هريرة عن النبي ﷺ قال: «يدخل فقراء المؤمنين الجنة قبل أغنيائهم بنصف يوم، خمسمائة عام».

٢٤١ - **حدثنا** محمد حدثنا حسان بن الحسن قال: سمعت أبا داود يقول: سمعت أحمد بن حنبل يقول: «كأن هذا الشأن لم يعن به إلا أهل البصرة يعني الحديث».

٢٤٢ - حدثني أبو عبد الله محمد بن محمد بن عزيرة الأهوازي سنة خمس وثلثمائة حدثنا النضر بن يزيد حدثنا عيسى عن الأعمش عن شقيق عن ابن مسعود قال: قال رسول الله ﷺ: «لا تباشر المرأة المرأة فتنعتها لزوجها حتى كأنه يراها».

٢٤٣ - **حدثنا** أبو العباس محمد بن يعقوب الخطيب الأهوازي حدثنا حفص بن عمرو الريالي حدثنا إسماعيل بن إبراهيم الكرابيسي عن ابن عون عن محمد عن أبي هريرة وقد رفعه مرة، قال: من سُئِل عن علم فكتم ألجم يوم القيامة بلجام من نار، قال الريالي: وسئل معاذ بن معاذ عن هذا الحديث فلم يعرفه، وقال: مرة روى هذا قيل إسماعيل بن إبراهيم قال: «الثقة».

---

٢٤٠ - **صحيح**: أخرجه الترمذي (٢٣٥٣ - ٢٣٥٤)، وابن ماجه (٤١٢٢)، وأحمد (٢/ ٢٩٦)، وابن حبان (٦٧٦ - إحسان)، وابن أبي شيبة (٣٤٣٩٢)، وهناد في «الزهد» (٥٨٩)، والخطيب في «تاريخ بغداد» (٧/ ٢٢٥)، وغيرهم من طريق محمد بن عمرو به.

٢٤٢ - **صحيح**: أخرجه البخاري (٤٩٤٢ - ٤٩٤٣)، وأبو داود (٢١٥٠)، والترمذي (٢٧٩٢)، من طرق عن الأعمش به.

تنبيه: عزا هذا الحديث النووي في «الأذكار» رقم (٩٥٦) إلى الصحيحين، والحديث ليس في مسلم، فهو من إفراد البخاري فقط.

٢٤٣ - **حديث صحيح**: أخرجه ابن ماجه (٢٦٦)، وغيره من طريق إسماعيل بن إبراهيم به. قلت: وقد خرجته بما لا مزيد عليه وسقتُ طرقه وشواهده كلها في جزء لي منفصل وأسميته «القول المختار بصحة حديث من كتم علم فهو في النار» والله الموفق.

Made searchable using ScribeTools.com

٢٤٤ - **حدثنا** محمد حدثنا معن بن إبراهيم بن الربيع بن المسيب حدثنا المنهال بن بحر قال: «سمعت شعبة يقول: انظروا عمّن تكتبوا (كتبوا) عن قرة بن خالد وسليمان بن المغيرة والأسود بن شيبان وابن عون والله لوددت أني قدرت أن آخذ لابن عون بالركاب».

٢٤٥ - **حدثنا** أبو بكر محمد بن الخطاب بن يحيى بن الخطاب العسكري بالعسكر حدثنا محمد بن غالب بن حرب حدثنا عبد الله بن عبد العزيز عن نافع عن ابن عمر قال: قال رسول الله ﷺ: «نومك على السرير براً بوالديك تضحكهما ويضحكانك أفضل من جهادك بالسيف في سبيل الله (عز وجل)».

٢٤٦ - **حدثنا** محمد حدثنا أبو الأحوص العكبري حدثنا أبو تمام حدثنا سفيان حدثنا صفوان بن سليم عن أبي سلمة عن ابن عباس في قوله: (عز وجل): ﴿أَوْ أَثَـٰرَةٍ مِّنْ عِلْمٍ﴾ [الأحقاف: الآية ٤] قال الخط موقوف.

٢٤٧ - **حدثنا** محمد بن عبدان الجواليقي حدثنا أحمد بن محمد بن يحيى بن سعيد القطان حدثني يحيى عن إسماعيل عن قيس عن جرير قال: قال النبي ﷺ: «إنكم سترون ربكم عز وجل كما ترون هذا القمر لا تضآمون في رؤيته» الحديث هكذا حدثناه بن عبدان.

٢٤٨ - **أخبرنا** أبو عبد الله محمد بن إسماعيل بن سلمة العطار البصري بالعسكر حدثنا سليمان بن إسحاق الهاشمي حدثنا عباد بن صهيب عن عبيد الله عن نافع عن ابن عمر قال: قال رسول الله ﷺ: «إذا قال الرجل لأخيه يا كافر فقد باء به أحدهما».

٢٤٩ - **حدثنا** محمد بن علي بن روح أبو عبد الله المؤدب العسكري بها حدثنا عبد الواحد بن غياث حدثنا حماد بن سلمة عن عمرو بن دينار عن ابن عباس قال: قال رسول الله ﷺ: «صوموا لرؤيته، فإن غم عليكم فعدوا ثلاثين»، قلنا: يا رسول الله، أفلا نتقدم قبله بيوم أو يومين، قال: فغضب فقال: «لا».

---

٢٤٤ - أخرجه أبو نعيم في «الحلية» (٧/ ١٥٣)، من طريق ابن المقرىء به.

٢٤٥ - **منكر**: فيه عبد الله بن عبد العزيز، منكر الحديث. والحديث عزاه المتقي الهندي في «كنز العمال» رقم (٤٥٥٢٤)، لابن لال، من حديث ابن عمر رضي الله عنهما، به.

٢٤٧ - **صحيح**: أخرجه الطبراني في «الأوسط» (٨٠٥٧)، من طريق إسماعيل به.

٢٤٨ - **صحيح**: أخرجه البخاري (٥٧٥٣)، ومسلم (٦٠).

٢٤٩ - **صحيح**: أخرجه النسائي (٤/ ١٣٥)، من طريق حماد بن سلمة به.

٢٥٠ - **حدثنا** محمد حدثنا عبد الله بن معاوية قال: سمعت بن المبارك ينشد:

أيها الطالب علما ائت حماد بن زيد فخذ العلم بحلم ثم قيده بقيد

ودع البدعة من آثار عمرو بن عبيد»

٢٥١ - **حدثنا** محمد بن محمد بن إسماعيل البزاز العسكري بها حدثنا حماد بن الجارود حدثنا أبو عثمان إسماعيل بن محمد الأنصاري حدثنا إبراهيم بن محمد الأسلمي حدثني عبد الرحمن بن القاسم عن أبيه عن عائشة (رضي الله عنها) أن رسول الله ﷺ: «أهدى عن بناته وأزواجه عام حج بقرةً بقرةً».

٢٥٢ - **حدثنا** أبو عبد الله محمد بن نصر بن أبان الأصبهاني سنة ثلاث وثلثمائة حدثنا إسماعيل بن عمرو أخبرنا سفيان الثوري عن ليث عن مجاهد قال: لما قتل عمار، قال: عبد الله بن عمرو: «إنا لله وإنا إليه راجعون» سمعت رسول الله ﷺ يقول لعمار: «تقتلك الفئة الباغية»، قال: فقال معاوية «لا تزال تبول ثم تمرغ في مبالك نحن قتلناه: إنما قتله الذين أخرجوه».

٢٥٣ - **حدثنا** محمد حدثنا إسماعيل بن عمرو حدثنا الحسن بن صالح بن حي عن مطرف عن الشعبي قال: «إذا قذف المملوك جلد أربعين».

٢٥٤ - **حدثنا** محمد بن علي بن مخلد أبو جعفر الداركي بالدارك حدثنا إسماعيل بن عمر حدثنا زائدة بن قدامة وقيس عن الأعمش عن إبراهيم عن همام بن الحارث، قال: «رأيت جرير بن عبد الله توضأ ومسح على خفيه، قال: «رأيت رسول الله ﷺ، يمسح على خفيه»، قال: قال الأعمش: قال إبراهيم: «كان يعجبهم حديث جرير، لأن إسلامه بعد نزول المائدة».

٢٥٥ - **حدثنا** محمد حدثنا إسماعيل قال: قال معاذ: دخلت الكوفة فلم أر أحداً أورع من مندل بن علي العنزي».

٢٥٦ - **حدثنا** محمد بن أحمد بن تميم أبو بكر الأصبهاني حدثنا أبو عبد الله محمد بن حميد حدثنا زافر بن سليمان عن مالك بن أنس عن يحيى بن سعيد عن أنس

---

٢٥١ - **صحيح**: أخرجه النسائي في «الكبرى» (٤١٢٩)، من طريق عبد الرحمن بن القاسم به.

٢٥٢ - **صحيح**: أخرجه الطبراني في «الأوسط» (٧٩٠٨)، من طريق إسماعيل بن عمرو، به.

٢٥٤ - **صحيح**: أخرجه البخاري (٣٨٠)، ومسلم (٢٧٢).

٢٥٦ - **ضعيف**: أخرجه الطبراني في «الأوسط» (٢٩٦٨)، وفي «الصغير» (٢٥٩)، والإسماعيلي في «معجم شيوخه» (٢/ ٧٠٥)، وابن عدي في «الكامل» (٣/ ٢٣٢)، والخطيب في «تاريخ بغداد» (٨/ ٤٩٤)، من طريق زافر بن سليمان، به.

قلت: وسنده ضعيف، زافر ثقة إلاَّ في حديثه عن مالك، فقيه وهم.

Made searchable using ScribeTools.com

قال: «لمّا كان صبيحة اليوم الذي احتلمت فيه، أخبرت النبي ﷺ فقال: «لا تدخل على النساء، فما أتى علي يوم كان أشد علي منه».

٢٥٧ - **حدثنا** محمد حدثنا بن حميد حدثنا بن المبارك أخبرنا هشام بن عروة عن عروة قال: قال عمر بن الخطاب (رضي الله عنه): «يعلمون والله أن الطمع فقر وأن اليأس غنى ومن ييأس مما عند الناس استغنى عنه».

٢٥٨ - **حدثنا** أبو بكر محمد بن يحيى بن عيسى بن سليمان السلمي البصري بأصبهان سنة ثلاث وثلثمائة حدثنا محمد بن عبد الملك حدثنا أبو عاصم العباداني عن الفضل الرقاشي عن محمد بن المنكدر عن جابر بن عبد الله قال: قال رسول الله ﷺ بينما أهل الجنة في نعيمهم إذ سطع لهم نور فينظرون إلى عز وجل قد أشرف عليهم، فقال: السلام عليكم يا أهل الجنة، وهذا في القرآن ﴿سَلَٰمٌ قَوْلًا مِّن رَّبٍّ رَّحِيمٍ﴾ [يس: الآية ٥٨] ، فلا يزال ينظر إليهم وينظرون إليه ولا يلتفتون إلى نعيمهم ما داموا ينظرون إليه حتى يحتجب عنهم ويبقى نوره وبركته عليهم وفي ديارهم».

٢٥٩ - **حدثنا** محمد حدثنا أبو حاتم السجستاني قال: قال الأصمعي قال منصور: واسمعه عبد الله بن محمد بن عبد الله بن العباس المهدي لابنه «أي بني: ائتدم النعمة بالشكر والمقدرة بالعفو والطاعة، بالتآلف والنصر، بالتواضع والرحمة للناس».

٢٦٠ - **حدثنا** محمد بن أحمد بن راشد بن معدان حدثنا أبو السائب سلم بن جنادة حدثنا أبو أسامة عن هشام بن عروة عن أبيه عن عائشة (رضي الله عنها) قالت: قال النبي ﷺ: «تزوجوا النساء فإنهن يأتين بالمال».

٢٦١ - **حدثني** أبو بكر محمد بن أحمد بن راشد قال: سمعت أبا حاتم الرازي يقول: رأيت النبي ﷺ فيما يرى النائم: «قال: من أراد أن ينظر إلى أهل النار فلينظر إلى أهل دار الخراج بأصبهان».

---

٢٥٧ - أخرجه ابن المبارك في «الزهد» (٦٣١)، وأحمد في «الزهد» (ص ١١٧)، وأبو نعيم في «الحلية» (١/ ٥٠)، من طريق هشام بن عروة به.

٢٥٨ - **ضعيف**: أخرجه ابن ماجه (١٨٤)، من طريق محمد بن عبد الملك به.
وسنده ضعيف لضعف الفضل الرقاشي.

٢٦٠ - **ضعيف**: أخرجه البزار (١٤٠٢)، والحاكم (٢/ ١٧٤)، من طريق سلم بن جنادة به موصولاً.
وأخرجه ابن أبي شيبة (٣/ ٤٥٤)، من طريق أبي أسامة بن مرسلاً، وهو الصواب، وانظر للمزيد، التلخيص الحبير (٣/ ١١٧).

٢٦٢ - **حدثنا** أبو بكر محمد بن جعفر بن محمد الأشعري اللخمي المديني حدثنا العباس بن يزيد البحراني حدثنا أبو أحمد حدثنا سفيان عن أبي إسحاق عن أبي الأحوص عن عبد الله قال: قال رسول الله ﷺ «الوائدة والمؤودة في النار».

٢٦٣ - **حدثنا** محمد حدثنا حميد بن مسعدة حدثنا معتمر عن سلم بن أبي الذَّيال عن الحسن أنه سأله، «أو سئل عن المرأة يصيب ثوبها من لبنها؟ قال: ما من لبنها من نجس».

٢٦٤ - **حدثنا** أبو جعفر محمد بن سهل بن الصباح حدثنا حميد بن مسعدة حدثنا جعفر بن سليمان حدثنا أبو عمران الجوني، قال: قال أنس بن مالك: وقت لنا في قص الشارب وتقليم الأظفار ونتف الإبط وحلق العانة، ألا تترك أكثر من أربعين يوماً».

٢٦٥ - **حدثنا** محمد حدثنا حميد حدثنا جعفر قال: سمعت أبا عمران الجوني يقول: «إذا كان يوم القيامة انقطع كل وصل ليس وصلاً في الله (عز وجل)».

٢٦٦ - **حدثنا** أبو عبد الله محمد بن إسحاق بن الوليد الأصبهاني أحد ثقات المسلمين حدثنا عبد الله بن عمر أخو رسته حدثنا ابن مهدي عبد الرحمن حدثنا سفيان عن أبي مالك الأشجعي عن ربعي عن حذيفة قال: قال نبيكم ﷺ: «كل معروف صدقة».

٢٦٧ - **حدثنا** محمد بن إسحاق حدثنا عبد الله بن عمر قال: «مات عبد الرحمن بن مهدي وسفيان بن عيينة في سنة سبع وتسعين ومائة ويحيى قبل عبد الرحمن بستة أشهر وصليت عليهما جميعاً، ومات الثوري سنة إحدى وستين ومائة».

٢٦٨ - **حدثنا** محمد بن يحيى بن إبراهيم بن يحيى بن الحكم بن الجزوري أبو جعفر المؤدب سنة ثلاث وثلثمائة، حدثنا محمد بن سليمان (لوين)، حدثنا شريك، عن العباس بن ذريح، عن البَهِيِّ عن عائشة قالت: قال لي رسول الله ﷺ: «ناوليني الخمرة، قلت: إني حائض، قال: إنها ليست في يدك».

٢٦٩ - **حدثنا** محمد، حدثنا لوين، حدثنا شريك، عن أبي حصين قال: كان صدر الحديث عن أبي عبد الرحمن، فزعموا أنه عن حبيب بن صهبان، قال: قال عمر: «ظهر المؤمن حمى، إلا من حدود الله (عز وجل)».

٢٧٠ - **حدثنا** محمد، حدثنا لوين، حدثنا محمد بن جابر، عن أبي حصن، عن حبيب بن صهبان، قال: «قال عمر: مثله سواء».

---

٢٦٢ - **صحيح**: أخرجه أبو داود (٤٧١٧)، وأحمد (٣/ ٤٧٨).

٢٦٤ - أخرجه ابن عدي في «الكامل» (١/ ٢٦١).

٢٦٦ - **صحيح**: أخرجه مسلم (١٠٠٥)، وأبو داود (٤٩٤٧).

٢٦٨ - **صحيح**: أخرجه ابن ماجه (٦٣٢)، وأحمد (٦/ ١١٠، ٢١٤)، من طريق البهي به.

Made searchable using ScribeTools.com

٢٧١ - **حدثنا** أبو عبد الله محمد بن حماد بن عبد الجبار، حدثنا سهل بن عثمان، أخبرنا أبو الأحوص، عن شبيب بن غرقدة، عن عروة البارقي، قال: قال رسول الله ﷺ: «الخير معقود بنواصي الخيل إلى يوم القيامة».

٢٧٢ - **حدثنا** محمد، حدثنا سهل أبو الأحوص، عن أبي إسحاق، عن إبراهيم، عن علقمة قال: «غزوة لمن حج خير من عشر حجج».

٢٧٣ - **حدثنا** أبو عبد الله محمد بن الحسن المقرىء، حدثنا عبد الله بن عمر، حدثنا روح، حدثنا مالك، عن أبي الزناد، عن الأعرج، عن أبي هريرة قال: قال لها رسول الله ﷺ: «كل شيء من ابن آدم تأكله الأرض، إلا عجب الذنب، فإنه منه خُلِق، ومنه يركب».

٢٧٤ - **حدثنا** محمد بن عاصم الأصبهاني أخو أسيد بن عاصم قال: سمعت عبد الله بن يزيد المقرىء يقول لم يقل هذا لنبي قبله ولا بعده، يعني قوله: ﴿عَفَا ٱللَّهُ عَنكَ لِمَ أَذِنتَ لَهُمْ حَتَّىٰ يَتَبَيَّنَ لَكَ ٱلَّذِينَ صَدَقُواْ وَتَعْلَمَ ٱلْكَٰذِبِينَ﴾ [التوبة: الآية ٤٣] فبدأ بالعفو قبل العتاب.

٢٧٥ - **حدثنا** محمد بن أحمد بن أسباط الجرواني الأصبهاني حدثنا أبو السائب سلم بن جنادة، حدثنا حفص عن الأعمش، عن تميم بن سلمة، عن عبد الرحمن بن هلال، عن جرير بن عبد الله، قال: قال رسول الله ﷺ: «من حُرِمَ الرفق، حُرِمَ الخير».

٢٧٦ - **حدثنا** محمد، حدثنا أبو السائب قال: سمعت حفص بن غياث يقول: سمعت هشام بن عروة يقول: «ما قدم علينا من العراق، مثل أيوب السختياني، ومن ذلك الرؤاسي يعني مسعراً، لأن رأسه كان كبيراً».

٢٧٧ - **حدثنا** محمد بن عمر بن عبد الله بن الحسن بن حفص بن أخي الحسين بن حفص أبو عبد الله، حدثنا هارون بن سليمان، حدثنا روح بن عبادة، حدثنا شعبة، وهشام، وحماد عن هشام بن عروة، عن أبيه، عن عائشة، عن النبي ﷺ قال: «لا يقولن أحدكم خبثت نفسي، وليقل: لقست نفسي».

٢٧٨ - **حدثنا** محمد، حدثنا هارون، حدثنا عبد الرحمن بن مهدي، عن سفيان،

---

٢٧١ - **صحيح**: أخرجه البخاري (٣٤٤٣)، ومسلم (٦/ ٣٢).

٢٧٣ - **صحيح**: أخرجه مسلم (٢٩٥٥)، من طريق أبي الزناد به.

٢٧٥ - **صحيح**: أخرجه مسلم (٢٥٩٢).

٢٧٧ - **صحيح**: أخرجه البخاري (٥٨٢٥)، ومسلم (٢٢٥٠).

عن منصور، عن مجاهد، عن سعيد بن المسيب، قال: «رد عمر نساء من ذي الحليفة، حاجات أو معتمرات منهن، فاعنهن أزواجهن».

٢٧٩ - **حدثنا** محمد بن عبد الرحمن بن الحسن سنة أربع وثلثمائة، حدثنا محمد بن إبراهيم الجيزاني، حدثنا بكر بن بكار، حدثنا شعبة، عن هشام بن عروة، عن أبيه، عن عائشة «أن النبي ﷺ كان يوتر بخمس».

٢٨٠ - **حدثنا** محمد بن الفرخان بن أبان الشيخ الصالح حدثنا أبو مسعود أحمد بن الفرات، أخبرنا عبد الرزاق، أخبرنا سفيان بن عيينة، عن العلاء بن عبد الرحمن، عن أبيه، عن أبي هريرة قال: قال رسول الله ﷺ: «إذا كان النصف من شعبان، فأمسكوا عن الصوم، لصوم رمضان».

٢٨١ - **سمعت** محمد يقول: سمعت أحمد بن يونس الضبي يقول: قدمني أبي إلى الفضيل بن عياض فمسح رأسي، فسمعته يقول: «اللهم حسن خلقه وخلقه».

٢٨٢ - **حدثنا** أبو عبد الله محمد بن حمزة بن عمارة بن يسار، حدثنا يزيد بن المبارك الفسوي، حدثنا سلم بن الفضل، **حدثنا** أبو جعفر الرازي عن سفيان، عن هشام بن عروة، عن أبيه، عن عائشة قالت: «كنت أغتسل أنا ورسول الله ﷺ جميعاً من إناءٍ واحد، وأنا لجنبان، وأقول له: دع لي، دع لي».

٢٨٣ - **حدثنا** محمد بن حمزة، حدثنا الحسن بن علي بن عفان حدثنا يحيى بن آدم، حدثنا مالك عن الزهري قال: «كان قتل أشيم خطأ».

٢٨٤ - **حدثنا** أبو بكر محمد بن علي بن الجارود، حدثنا يحيى بن النضر، حدثنا أبو داود، حدثنا أبو عوانة، عن الأعمش، عن عمرو بن مرة، عن مجاهد، عن ابن عمر، عن النبي ﷺ قال: «من أتى إليكم معروفاً فكافئوه، فإن لم تجدوا ما تكافئوه، فأثنوا عليه، حتى تعلموا أنكم قد كافأتموه».

٢٨٥ - **حدثنا** محمد بن حمزة، حدثنا يونس، حدثنا أبو داود، حدثنا أبو عوانة، عن الأعمش، عن مجاهد، عن ابن عمر، ولم يذكر عمرو بن مرة مثل حديث الأعمش عن عمرو بن مرة، عن مجاهد.

٢٨٦ - **حدثنا** محمد بن علي بن الجاود، **حدثنا** أحمد بن محمد بن الحسين،

---

٢٧٩ - **صحيح**: أخرجه مسلم (٢/١٦٦)، وأبو داود (١٣٣٨).

٢٨٠ - تقدم تخريجه برقم (١٠١).

٢٨٢ - **صحيح**: أخرجه البخاري (٩/ ١٣٠)، ومسلم (٣٢١).

٢٨٤ - **صحيح**: أخرجه أبو داود (٥١٠٩)، والنسائي (٥/ ٨٢)، وأحمد (٢/ ٦٨، ١٢٧).

Made searchable using ScribeTools.com

حدثنا الحسين بن حفص قال: سمعت الثوري يقول: «ما عبد الله (عز وجل) بمثل طول الحزن».

٢٨٧ - **حدثنا** أبو جعفر محمد بن عبد الرحمن الإدرناني الجوّال، حدثنا أحمد بن مهران، حدثنا علي بن قادم، حدثنا سفيان، عن علقمة بن مرثد، عن ابن بريدة، عن أبيه، «أن النبي ﷺ توضأ مرة، مرة».

٢٨٨ - **حدثنا** محمد، حدثنا إبراهيم بن سعدان، حدثنا بكر قال سعد الطائي كنيته أبو مجاهد، والرجل هو أبو مُدَله، عن أبي هريرة، كذا يذكر حمزة الزيات، عن أبي مجاهد عن رجل، وهو أبو مُدَله.

٢٨٩ - **حدثنا** محمد بن إبراهيم بن الحسن الإمام، حدثنا عبيد، حدثنا مسلم، حدثنا شعبة، عن علي بن الأقمر، عن أبي الأحوص عن عبد الله قال: قال رسول الله ﷺ: «لا تقوم الساعة، إلا على شرار الناس».

٢٩٠ - **حدثنا** أبو طالب عبد الله بن أحمد بن سوادة، حدثنا أبو كريب، حدثنا الحسن بن الربيع، عن عامر بن يساف، عن مالك بن دينار قال: «دخل ناس من بني إسرائيل في مسجد لهم، يوم عيد لهم، فقام فتى شاب على باب المسجد، فجعل يبكي، ويرفع صوته بالبكاء، ويزري على نفسه، ويقول: ليس مثلي يدخل معكم، أنا صاحب كذا، أنا صاحب كذا، فأصبح مكتوباً على بابه أن فلاناً صديق».

٢٩١ - **حدثنا** محمد بن إبراهيم بن عامر بن إبراهيم المديني، حدثنا أبي وعمر قالا: حدثنا أبي عن يعقوب بن عبد الله الأشعري، عن عنبسة، عن هشام بن عروة، عن أبيه، عن عائشة أن النبي ﷺ قال: «قتل الصبر، لا يمر بذنب إلا محاه».

٢٩٢ - **حدثنا** محمد بن يعقوب بن موسى أبو عبد الله، عن أبي الأزهر النيسابوري، عن يحيى بن يحيى، عن عباد بن كثير، عن الثوري عن منصور، عن إبراهيم، عن علقمة، عن عبد الله قال: قال رسول الله ﷺ: «طلب الحلال فريضة بعد الفريضة».

---

٢٨٧ - **صحيح**: أخرجه ابن عدي (٦/ ٢٣٢).

٢٨٩ - **صحيح**: أخرجه مسلم (٢٩٤٩)، وأحمد (١/ ٣٩٤)، من طريق شعبة به.

٢٩١ - **حسن**: أخرجه البزار (١٥٤٥)، وابن أبي عاصم في «الديات» (ص ١٥)، وأبو نعيم في «تاريخ أصبهان» (٢/ ١٩١).

٢٩٢ - **ضعيف جداً**: أخرجه الطبراني في «كبيره» (ج١٠ رقم ٩٩٩٣)، وابن حبان في «المجروحين» (٢/ ١٦٩)، وأبو الشيخ في «طبقات المحدثين بأصبهان» (٣/ ٣٢٠) من طريق عباد بن كثير به.
وسنده ضعيف جداً، عباد هذا متروك الحديث.

٢٩٣ - **حدثنا** محمد بن عبد الله بن العباس أبو عيسى المافروحي، حدثنا أحمد بن يونس بن المسيب الضبي، حدثنا أبو الجواب، حدثنا عمار بن رزيق، عن إسماعيل بن مسلم، عن الحسن قال: «غزوت مع عبد الرحمن بن سمرة بسجستان، فمكثنا لا نصلي إلا ركعتين، ولا نجمع، قال: وقال عبد الرحمن قال لي رسول الله ﷺ: «يا عبد الرحمن لا تسئل الإمارة، فإنك إن تعطها عن غير مسألة، تُعَان عليها، وإنك إن تعطها عن مسألة، توكل إليها، وإذا حلفت على يمين، فرأيت غيرها خيراً منها، فكفر عن يمينك، وأئت الذي هو خير».

٢٩٤ - **حدثنا** محمد، أخبرنا هشام بن علي، حدثنا القعنبي، حدثنا يزيد، عن عوف، عن الحسن في قوله: (والسماء ذات الحبك)، قال: «حبكت بالنجوم».

٢٩٥ - **حدثنا** أبو جعفر محمد بن شاذان بن سعيد البزاز، وعمر بن عبد الله بن الحسن قالا: حدثنا أبو مسعود، أخبرنا أبو أسامة، عن زياد بن علاقة، عن عمه قطبة قال: كان النبي ﷺ يقول: «اللهم إني أعوذ بك من الأهواء، والأدواء، اللهم جنبني منكرات الأخلاق، والأهواء والأدواء».

٢٩٦ - **حدثنا** محمد بن محمد بن يونس الأبهري الغزال، حدثنا أسيد بن عاصم، حدثنا عمرو بن حكام، حدثنا عبد العزيز بن أبي رواد، قال: رأيت فص نافع في بطن كفه، قال نافع: رأيت فص ابن عمر في بطن كفه، قال ابن عمر: رأيت فص رسول الله ﷺ في بطن كفه».

٢٩٧ - **حدثنا** أسيد، قال: سمعت سعدويه البغدادي يقول: سمعت الحسين بن حفص يقول: سمعت الثوري يقول: «لأن تدخل يدك في فم التنين إلى منكبك، خير لك من أن ترفعها إلى ذي نعمة قد عالج الفقر».

٢٩٨ - **حدثنا** محمد بن عبد الله بن ماهان وأبو عيسى الرملي، قالا: حدثنا يعقوب بن سفيان، حدثنا يحيى بن صالح الوحاظي، حدثنا مالك، عن ابن شهاب، عن سالم، عن أبيه قال: «كان رسول الله ﷺ يمشي أمام الجنارة».

---

٢٩٣ - **صحيح**: سبق برقم (٢٠٧).

٢٩٤ - **صحيح**: أخرجه الطبري في «تفسيره» (٢٤٨١١)، من طريق عوف به.

٢٩٥ - **صحيح**: أخرجه الترمذي (٣٦٦١)، من طريق زياد به.

٢٩٦ - **صحيح**: أخرجه البخاري (٥٥٣٨) بنحوه، من طريق نافع به.

٢٩٨ - **صحيح**: أخرجه أبو داود (٣١٧٩)، والترمذي (١٠٠٧)، والنسائي (٤/٥٦)، من طريق ابن شهاب به.

Made searchable using ScribeTools.com

٢٩٩ - **حدثنا** محمد بن غالب، **حدثنا** سليمان بن حرب، حدثنا شعبة قال: «سألت أيوب عن لعاب الحمار، فلم ير به بأساً».

٣٠٠ - **حدثنا** محمد بن أحمد بن الحسن الكسائي المصري، حدثنا أحمد بن يحيى بن حمزة، حدثنا الحسين بن حفص، حدثنا هشام بن سعد، عن أبي حازم، عن سهل بن سعد قال: قال رسول الله ﷺ: «إن في الجنة باباً، يُقال له: الريان، يدعى له الصائمون، فمن كان من الصائمين، دخله، لم يظمأ أبداً».

٣٠١ - **حدثنا** محمد حدثنا أحمد بن يحيى حدثنا الحسين بن حفص، حدثنا هشام بن سعد، عن زيد بن أسلم قال: قال كعب: «إنا لنجد في الكتاب حقاً علينا ثلاث أن نكرموهم، وأن نشرفهم، ونوسع لهم في المجلس، حق السلطان لسلطانه، والسن لسنه، ورجل حمل الكتاب».

٣٠٢ - **حدثنا** أبو صالح محمد بن الحسن بن المهلب المديني، **حدثنا** عمران بن عبد الرحيم، حدثنا بكر بن بكار، حدثنا شعبة، عن عياش الكلبي، عن أنس قال: قال رسول الله ﷺ: «من شهد ألا إله إلا الله، وأن محمداً رسول الله، دخل الجنة».

٣٠٣ - **حدثنا** محمد، حدثنا عبد الله بن محمد بن سلام قال: سمعت عبد الله بن عمر الأصبهاني قال: سمعت عبد الرحمن بن مهدي يقول: سمعت سفيان يقول: «ما كان في الناس، أو في أصحاب الحديث أفضل من طلب الحديث، قال: قلت: يا أبا عبد الله، يطلبونه بغير نية، قال: طلبهم إياه نيّة».

٣٠٤ - **حدثنا** أبو عبد الله محمد بن سعيد بن إسحاق القطان الشيخ الصالح، حدثنا عبد الملك بن محمد، حدثنا سليمان بن داود، حدثنا شعبة وسفيان، عن أبي إسحاق، عن أبي بردة، عن أبي موسى «أن النبي ﷺ قال: «لا نكاح إلا بولي».

٣٠٥ - **حدثنا** محمد بن سعيد، **حدثنا** أبو قلابة، حدثنا أبي، حدثنا جعفر بن سليمان، حدثنا المعلى بن زياد أنه سمع أنس يقول: شهدنا وغاب، وحفظ ونسينا، يعني الحسن».

---

٢٩٩ - **صحيح**: أخرجه أحمد في «العلل» (٨٣٦ - رواية ابنه عبدالله)، قال: حدثنا سليمان بن حرب به.

٣٠٠ - **صحيح**: أخرجه الترمذي (٧٦٥)، وابن ماجه (١٦٤٠)، من طريق هشام بن سعد به.

٣٠٢ - **موضوع**: أخرجه أبو الشيخ في «طبقات المحدثين بأصبهان» (٣/ ٢٣٦)، وأبو نعيم في «الحلية» (٧/ ١٧٤)، من طريق عمران بن عبد الرحيم به.

وسنده موضوع، المتهم به هو عمران هذا.

٣٠٤ - **صحيح**: وسبق تخريجه.

٣٠٦ - **حدثنا** أبو الحسن محمد بن أحمد بن أيوب بن شنبود المقرىء بأصبهان، سنة ثلاث وثلثمائة، حدثنا محمد بن عيسى المدائني، حدثنا سفيان بن عيينة، حدثنا عبد الله بن أبي بكر، عن خلاد بن السائب، عن أبيه أن رسول الله ﷺ قال: «أتاني جبريل(عليه السلام)، فأمرني أن آمر أصحابي أن يرفعوا أصواتهم بالإهلال».

٣٠٧ - **حدثنا** محمد، حدثنا بشر بن موسى، حدثنا خلاد، حدثنا فطر قال: سمعت مسروقاً هذا الحرف: «إنا زينا السماء الدنيا بزينةِ الكواكب» بتنوين الزينة، وجر الكوكب.

٣٠٨ - **حدثنا** محمد بن عمر بن حفص الجوزجيري الأصبهاني، حدثنا إسحاق بن إبراهيم شاذان، حدثنا سعد بن الصلت حدثنا مسعر، عن العباس بن ذريح، عن زياد بن عبد الله النخعي، حدثنا عمار بن ياسر أنهم سألوا رسول الله ﷺ هل لبَّيتَ في الجاهلية شيئاً؟، قال: «لا، وقد كنت منه على ميعادين، أما أحدهما كان بيني وبينه سامر قومي، وأما الآخر فغلبتني عيناي» أو كما قال.

٣٠٩ - **حدثنا** محمد، حدثنا أحمد بن الخليل، حدثنا علي بن الحسن بن شقيق قال: قلت لابن المبارك: «كيف نعرف ربنا؟ قال: فوق السماء السابعة، على عرشه، ولا نقول: هاهنا، كما تقول الجهمية، وأومأ عبد الله بيده لا تقل: هاهنا».

٣١٠ - **حدثنا** محمد بن عبد الله بن أحمد بن أسيد، حدثنا أبي، حدثنا علي وأسيد ابنا عاصم، قال: حدثنا الحسين بن حفص، قال: حدثنا سفيان، عن الأعمش قال: وحدثنا أبي، حدثنا أحمد بن سنان، حدثنا يزيد بن هارون، أخبرنا شريك، عن الأعمش، سمعت زيد بن وهب، عن عبد الله قال: حدثنا رسول الله ﷺ، الصادق المصدوق، الحديث».

٣١١ - **حدثنا** محمد بن سليمان الفرقي أبو بكر، حدثنا أحمد بن عبيد الله النرسي، حدثنا شبابة، حدثنا هشام بن الغاز، عن نافع، عن ابن عمر قال: قال النبي ﷺ: «من أتى الجمعة، فليغتسل».

---

٣٠٦ - **صحيح**: أخرجه أبو داود (١٤١٨)، والترمذي (٨٣٠)، والنسائي (٢٧٤٣ - حاشية السندي) وغيرهم.

٣٠٨ - أخرجه الطبراني في «الأوسط» (٧٦١٥)، وفي «الصغير» (٩٢١)، والخطيب في «تاريخ بغداد» (١٠/ ٢٨٠)، وفي سنده من لم نعرفهم.

٣١٠ - **صحيح**: انظر ما سبق برقم (٨٦).

٣١١ - تقدم تخريجه.

Made searchable using ScribeTools.com

٣١٢ - **حدثنا** محمد بن عبد الله بن حيان أبو مسلم، حدثنا محمد بن يحيى بن خالد المروزي المعروف بالمشعراني، حدثنا محمد بن رافع، حدثنا مصعب بن المقدام، حدثنا داود عن إسماعيل بن أبي خالد عن قيس، عن جرير قال: قال النبي ﷺ: «من لا يرحم الناس، لا يرحمه الله (عز وجل)».

٣١٣ - وعن داود، عن مغيرة، عن إبراهيم في رجل يُغمى عليه أياماً، قال: «يصلي صلاة يومه الذي يضيق فيه».

٣١٤ - **حدثنا** أبو الحسين محمد بن أحمد بن محمد بن علي الأسواري الثاني، حدثنا محمد بن غالب، حدثنا عبد الصمد، ثنا مالك بن مغول، عن نافع، عن ابن عمر قال: النبي ﷺ: «من أتى منكم الجمعة فليغتسل».

٣١٥ - **حدثنا** محمد بن سليمان، ثنا قبيصة، ثنا سفيان، في قوله (عز وجل): ﴿وَتَرَكْنَا عَلَيْهِ فِي ٱلْآخِرِينَ﴾ [الصافات: ٧٨] قال: الثناء».

٣١٦ - **حدثنا** أبو عبد الله محمد بن أحمد بن أحمد بن أبي يحيى الزهري، ثنا أبو صالح يحيى بن واقد بن محمد الطائي، أخبرنا سفيان بن عيينة، عن عمرو بن دينار، عن الزهري، عن مالك بن أوس بن الحدثان، عن عمر قال: كانت أموال بني النضير مما أفاء الله (عز وجل) على رسوله ﷺ، مما لم يُوجف المسلمون عليه بخيل ولا ركاب، وكانت لرسول الله ﷺ خالصاً، وكان ينفق على أهله منها نفقة سنة، وما بقي جعله في الكراع، والسلاح، عدة في سبيل الله (عز وجل)».

٣١٧ - **حدثنا** محمد، حدثنا عبد الله بن عبد الوهاب الخوارزمي قال: سمعت أحمد بن يوسف يقول: تكالبوا على سفيان بن عيينة، فقال: «مالكم؟، فلست ببقية بن الوليد، ولا أبي العجب».

٣١٨ - **حدثنا** محمد، حدثنا عبد الله بن عبد الوهاب، حدثنا وهب بن زمعة، عن عبد الله بن المبارك أنه سُئل عن بقية بن الوليد، قال: «كان صدوقاً، ولكنه كان يكتب عمن أقبل وأدبر».

---

٣١٢ - **صحيح**: أخرجه البخاري (٥٦٦٧)، ومسلم (٢٣١٩).

٣١٤ - تقدم تخريجه.

٣١٦ - **صحيح**: أخرجه البخاري (٢٧٤٨)، ومسلم (١٧٥٧).

الجزء الثالث

من كتاب المعجم

بِسْمِ اللَّهِ الرَّحْمَٰنِ الرَّحِيمِ

الله عوني وبه توفيقي

٣١٩ - حدثنا الشيخ أبو بكر محمد بن إبراهيم بن علي بن عاصم، ثنا أبو عبد الله محمد بن إبراهيم القطان، ثنا أبو مسعود، أخبرنا أبو معاوية، عن سفيان، عن منصور، عن إبراهيم، عن عبد الرحمن بن يزيد، عن أبي مسعود، قال: قال رسول الله ﷺ: «من قرأ الآيتين من سورة البقرة، في ليلة، كفتاه».

٣٢٠ - حدثنا محمد ثنا عبد الله بن عمر، ثنا عبد الرحمن بن مهدي، ثنا عمر بن أبي زائدة، عن عبد الله بن السفر، عن الشعبي، عن مسروق، قال: «إن الذي يفسر القرآن، يروي عن الله (عز وجل)، قال: كان يتقي ذلك».

٣٢١ حدثنا أبو بكر محمد بن أحمد بن علي بن بشر، ثنا لوين، **ثنا** ابن عيينة، عن عبد الله بن زرارة، عن أبيه، عن مصعب بن شيبة، عن أبيه قال رسول الله ﷺ: «إذا انتهى أحدكم في مجلس، فإن وسع له فليجلس، وإلا فلينظر ببصره أوسع مكان يراه، فليجلس فيه».

٣٢٢ - حدثنا محمد بن أحمد بن علي بن بشر، ثنا إسماعيل بن يزيد، ثنا إبراهيم بن الأشعث، ثنا إسماعيل بن عبد الكريم قال: حدثني عبد الصمد قال: سمعت وهب بن منبه يقول: «دع المراء والجدل من أمرك، فإنه لن تعجز أحد رجلين، رجل، هو أعلم منك، فكيف تعادي، وتجال من هو أعلم منك؟، ورجل أنت أعلم منه، فكيف تعادي وتجادل من أنت أعلم منه، ولا يطيعك، فأطع ذلك عنه».

---

٣١٩ - صحيح: أخرجه البخاري (٣٧٨٦)، ومسلم (٨٠٧).

٣٢١ - ضعيف: أخرجه لوين في «حديثه» (٢٤)، والطبراني في «كبيره» (٧١٩٧)، وفي «الشعب» (٨٢٤٣)، من طريق لوين به.

وسنده ضعيف، فيه: عبد الله بن زرارة، مجهول.

Made searchable using ScribeTools.com

٣٢٣ - **حدثنا** محمد بن أحمد بن أحمد بن زبرك الأزدي، ثنا محمد بن عمرو بن النضر قال: سمعت يحيى بن يحيى يقول: وسأل رجل مالك فقال: هل يصلح لهذا الحفظ شيء، فقال: إن كان يصلح له شيء، فترك المعاصي».

٣٢٤ - **حدثنا** محمد بن عبد الله بن عبد الرحيم صاحب الشامة، ثنا عقيل بن يحيى، ثنا أبو داود، عن شعبة، عن منصور بن عبد الرحمن، عن الشعبي، قال: أدركت خمسمائة من أصحاب النبي ﷺ كلهم يقولون: أبو بكر، وعمر، وعثمان، وعلي (رضي الله عنهم)، قال: وقال أبو داود في حديث النبي ﷺ: «من سُئِل عن علم فكتمه، ألجم يوم القيامة بلجام من نار».

قال أبو داود: في الشهادات.

٣٢٥ - **حدثنا** أبو أحمد محمد بن أحمد بن إبراهيم بن سليمان العسال، ثنا محمد بن إسحاق بن عبد الله المدني قراءة عليه، قلت: حدثكم عيسى بن مينا قالون، ثنا محمد بن جعفر بن أبي كثير، عن هشام بن عروة، عن أبيه، عن عبد الله بن عمرو، عن النبي ﷺ قال: «إن الله (عز وجل) لا يقبض العلم انتزاعاً ينتزعه من الناس، ولكن يقبض العلم بقبض العلماء، حتى إذا لم يبق عالماً، اتخذ الناس رؤوساً جهالاً، فسئلوا فأفتوا بغير علم، فضلوا، وأضلوا».

٣٢٦ - **حدثنا** محمد، ثنا محمد بن أيوب قال: ثنا مسدد، ثنا عبد الله بن داود قال: «مرت بجنازة خالد الحذاء على الثوري بالمزبد فلم يحضر جنازته، وقال: لم يكن فيه نية (لله عز وجل)».

٣٢٧ - **حدثنا** محمد بن أحمد بن عمرو (الأزدي)، ثنا يونس بن حبيب، ثنا أبو داود، ثنا زمعة بن صالح، عن أبي حازم، عن سهل بن سعد، قال: «توفي رسول الله ﷺ وله جبة صوف، في الحياكة».

---

٣٢٣ - أخرجه الخطيب في «الجامع لأخلاق الراوي» رقم (١٧٨٢)، من طريق أبي بكر المقرئ (المؤلف)، به.

٣٢٤ - **حديث صحيح**: وسبق تخريجه.

٣٢٥ - **صحيح**: وسبق تخريجه.

٣٢٧ - **ضعيف**: أخرجه الطبراني في «الكبير» (ج٦ رقم ٥٩١٩)، من طريق أبي داود به.
وسنده ضعيف لضعف زمعة هذا.

٣٢٨ - **حدثنا** محمد بن عبدوس بن مالك أبو الحسن الطحان، ثنا أبو مصعب، عن مالك، عن ربيعة، عن القاسم بن محمد عن عائشة أن بريرة اعتقت، فخيرها رسول الله ﷺ».

٣٢٩ - **حدثنا** محمد، ثنا ابن أبي عُمَر وعبد الجبار قالا: ثنا سفيان، عن معمر، عن الزهري، عن ابن المسيب، عن عمر أنه: «أجل العنين سنة».

٣٣٠ - **حدثنا** محمد بن معمر بن محمد بن ناصح، ثنا محمد بن أحمد بن داود، ثنا محمد بن يزيد الرواس، عن عبد الله بن يزيد، حدثنا البراء، وهو غير كذوب «أنا كنا إذا صلينا مع رسول الله ﷺ فقال: سمع الله لمن حمده، لا يحنى رجل منا ظهره للسجود حتى يضع رسول الله ﷺ جبهته إلى الأرض».

٣٣١ - **سمعت** محمد بن القاسم بن محمد بن عبد الله بن محمد بن عبد الله بن عبد الرحمن بن القاسم بن محمد بن أبي بكر الصديق يقول: دخلت على الحسين بن محمد، فقلت: «أبرك الله في كلام كلمته، أردت التخفيف، فقال: لقد خففت في الحاجات حتى ثقلت».

٣٣٢ - **حدثني** أبو الحسن الجرجاني محمد بن القاسم بن محمد بن عبد الله بن محمد بن عبد الله بن محمد بن عبد الرحمن بن القاسم بن محمد بن أبي بكر الصديق، ثنا أبو خليفة ثنا ابن كثير، ثنا شعبة عن أيوب، عن أبي قلابة، عن أنس قال: «أُمر بلال أن يشفع الأذان، ويوتر الإقامة».

٣٣٣ - **أخبرنا** محمد بن الفضل البلخي أبو عبد الله، نزيل سمرقند، فيما كتب به إلينا، ثنا قتيبة بن سعيد، ثنا عبثر بن القاسم، عن أشعث، عن محمد، عن نافع، عن ابن عمر قال: قال رسول الله ﷺ: «من مات وعليه صيام شهر رمضان، فليطعم عنه مكان كل يوم مسكيناً».

---

٣٢٨ - **صحيح**: أخرجه البخاري (٤٨٠٩)، ومسلم (١٥٠٤).

٣٢٩ - **ضعيف**: أخرجه ابن أبي شيبة (٣/ ٥٠٤)، والبيهقي (٧/ ٢٢٦)، من طريق سعيد بن المسيب به. وسنده ضعيف، ابن المسيب لم يسمع من الفاروق رضي الله عنه.

٣٣٠ - **صحيح**: أخرجه البخاري (١/ ١٧٧)، ومسلم (١٩٧/ ٤٧٤).

٣٣٢ - **صحيح**: أخرجه البخاري (٥٧٨)، ومسلم (٣٧٨).

٣٣٣ - **ضعيف**: أخرجه الترمذي (٧١٤)، وابن ماجه (١٧٥٧)، من طريق قتيبة بن سعيد به. وسنده ضعيف، لضعف أشعث، ومحمد، وهو ابن أبي ليلى ضعيف هو الآخر.

Made searchable using ScribeTools.com

٣٣٤ - حدثنا محمد، ثنا محمود بن المهدي، ثنا ابن السماك، عن عبد الواحد بن زيد قال: كان يقال: «من عمل بما علم، فتح له علم ما لا يعلم».

٣٣٥ - أخبرنا محمد بن إسحاق بن خزيمة في كتابه إلينا، ثنا بشر بن معاذ، ثنا عبد الله بن جعفر، أخبرني مالك، عن الزهري، عن أنس قال: طاف رسول الله ﷺ يوم فتح مكة، وعلى رأسه المغفر، واستلم الحجر بمحجنه».

٣٣٦ - أخبرنا ابن خزيمة، ثنا الربيع قال: «كان الشافعي إذا أراد أن يدخل في الصلاة، قال: بسم الله، موجهاً لبيت الله مؤدياً لفرض الله (عز وجل) الله أكبر».

٣٣٧ - حدثنا أبو بكر محمد بن قارن بن العباس الرازي بالري، ثنا محمد بن عمار بن الحارث، حدثنا عبد الصمد بن عبد العزيز المقرىء الرازي، ثنا عمرو بن أبي قيس، عن منصور، عن أبي صالح، عن أبي هريرة قال: قال رسول الله ﷺ: «تفتتح دواوين أهل الأرض، في دواوين أهل السماء، في كل يوم إثنين وخميس، فيغفر لكل مسلم لا يشرك بالله شيئاً، إلا رجل بينه وبين أخيه شحناء».

٣٣٨ - حدثنا محمد بن قارن، ثنا أبو حاتم محمد بن إدريس، ثنا محمد بن حميد النيسابوري، عن إسحاق بن راهويه قال: قال النضر بن شميل: تفسير قوله: أرسل حكيماً ولا توصه، قال: هو الدرهم».

٣٣٩ - حدثنا محمد بن أحمد بن حبيش الرازي البزار بالري، حدثنا موسى بن نصر، ثنا الحكم بن بشير، ثنا عمرو بن قيس، عن العوفي، عن أبي سعيد الخدري قال: بعث رسول الله ﷺ أبا بكر وعمر في محمله إلى مكة، فلما كان بذي الحليفة، سمع رغاء ناقة على محمل، فرجع إلى النبي ﷺ يبكي، فقال: يا رسول الله: نزل فيّ شيء قال: «لا، أليس أنت صاحبي في الغار، وأنت كذا، وكذا» فجعل يذكر فضائله، إن أهل عليين ينظر إليهم كهيئة النجوم، وإن أبا بكر وعمر منهم، وأنعما.

---

٣٣٥ - صحيح: أخرجه البخاري (١٧٤٩، ٨٧٩، ٤٠٣٥، ٥٤٧١)، ومسلم(١٣٥٧).

٣٣٧ - إسناده قوي: أخرجه أحمد (٢/ ٤٦٥)، والطبراني في «الأوسط» (٩٢٧٨)، والجرجاني في «تاريخه» (ص ٣١٤ رقم ٥٥١)، من طريق عبد الصمد بن عبد العزيز به. إلاَّ أحمد فرواه من طريق آخر عن أبي صالح به.

٣٣٩ - ضعيف: أخرجه أبو داود (٣٩٨٧)، والترمذي (٣٦٥٨)، وابن ماجه (٩٦)، وسنده ضعيف لضعف عطية العوفي به.

٣٤٠ - **حدثنا** أبو عبد الله محمد بن حامد الحناط الرازي، ثنا أبو حاتم، ثنا قبيصة، ثنا سفيان، عن عبيد الله، عن نافع، عن ابن عمر «أن النبي ﷺ نهى عن بيع الولاء، وعن هبته».

٣٤١ - هكذا قال لنا هذا الشيخ وحدثنا عن محمد بن خلف، عن قبيصة، عن الثوري، عن عبيد الله، عن نافع، عن ابن عمر «أن النبي ﷺ نهى عن القزع». والله أعلم.

٣٤٢ - **حدثني** أبو العباس الصوفي محمد بن محمد بن الحسين بن علي الحناط، (. . .) اسناد بالري، ثنا موسى بن نصر، ثنا الفرات بن خالد، عن مسعر، عن عبد الملك بن ميسرة، عن النزال بن سبرة قال: قال عبد الله بن مسعود. «حين استخلف عثمان (رضي الله عنه)، لقد استخلفنا أفضل من وجدنا، ولم نألوا».

٣٤٣ - **حدثنا** محمد، ثنا موسى، أخبرنا عمرو بن حمران، عن هشام بن حسان، عن الحسن، قال: «لما مات هرم بن حيان، وسُوِّي عليه قبره، جاءت سحابة فوقفت على قبره، فرشت عليه، فما جاوز قبره شبر».

٣٤٤ - **سمعت** غياث بن محمد الرازي يقول وهو أحد ثقات المسلمين: كتبت من أصل عبد الرحمن بن أبي حاتم حديث قبيصة، عن سفيان بن عبيدالله، عن نافع، عن ابن عمر.

٣٤٥ - **حدثنا** محمد بن عبد الرحيم بن محمد الكوفي، قدم علينا حران، وأحمد بن يحيى بن زهير التستري بتستر، قالا: ثنا أبو كريب، ثنا عبد الله بن إدريس، عن الأعمش، عن إبراهيم، عن علقمة، عن عبد الله قال: لما نزلت ﴿ٱلَّذِينَ ءَامَنُواْ وَلَمْ يَلْبِسُوٓاْ إِيمَـٰنَهُم بِظُلْمٍ﴾ [الأنعام: الآية ٨٢] شق ذلك على أصحاب رسول الله ﷺ، فقالوا: يا رسول الله: وأينا لا يظلم نفسه، فقال النبي ﷺ: «أوما سمعتم إلى قول لقمان، ﴿إِنَّ ٱلشِّرْكَ لَظُلْمٌ عَظِيمٌ﴾ [لقمان: الآية ١٣] قال ابن إدريس: حدثنيه أبي، عن أبان بن تغلب عن الأعمش، ثم لقيت الأعمش فحدثني به.

سمعنا أبا بكر الجعَابي يقول: حدّث بهذا الحديث محمد بن عبدالله بن نمير، مثل ما حدّث به أبو كريب.

---

٣٤٠ - **صحيح**: أخرجه البخاري (٢٣٩٨)، ومسلم (١٥٠٦).

٣٤١ - **صحيح**: أخرجه البخاري (٥٥٧٦ - ٥٥٧٧)، ومسلم (٢١٢٠).

٣٤٥ - **حسن**: أخرجه ابن عدي (١/ ٣٨٩)، من طريق أحمد بن يحيى بن زهير، به.

Made searchable using ScribeTools.com

٣٤٦ - **حدثنا** محمد بن محمد بن إبراهيم الواصلي الطوسي بأصفهان، ثنا محمد بن إبراهيم بن سعيد بن موسى بن عبد الرحمن الربعي البُوشَنْجي، ثنا أحمد بن حنبل، ثنا علي بن عبد الله المديني، حدثنا هشام بن يوسف، حدثني عبد الله بن بحير القاض، عن هانىء مولى عثمان، قال: «كان عثمان بن عفان إذا وقف على قبر بكى، حتى يبل لحيته، فقيل له: تذكر الجنة والنار، ولا تبكي، وتبكي من هذا، فقال: إن رسول الله ﷺ قال: «القبر أول منازل الآخرة، فإن ينج منه فما بعده أيسر منه، وإن لم ينج منه، فما بعده أشد منه، قال: والله ما رأيت قط منظراً، إلا والقبر أفظع منه».

٣٤٧ - **حدثناه** أبو يعلى، قال: ثنا إسحاق بن أبي إسرائيل، حدثنا هشام بإسناده مثله.

٣٤٨ - **حدثنا** محمد الواصلي، ثنا محمد بن إبراهيم البُوشَنْجي يقول: ثنا أحمد بن حنبل: «فإن ذكره، علاه الغم، ويذرف العين».

٣٤٩ - **حدثنا** محمد بن عبد الله ببغداد، وإسماعيل بن اليسع، قالا: ثنا إسحاق بن أبي إسرائيل، حدثنا حماد بن زيد، عن أبي غالب، عن أبي أمامة قال: جيء برؤوس من رؤوس الخوارج، فقال النبي ﷺ في قصة، وذكر: «الخوارج كلاب النار» الحديث.

٣٥٠ - **حدثنا** أبو طالب محمد بن أحمد بن أخي أبي عروبة، ثنا محمد بن عبيد الله بن يزيد القردواني، حدثنا أبي، ثنا حماد بن شعيب الكوفي، عن منصور، والأعمش، عن أبي صالح، عن أبي هريرة قال: قال رسول الله ﷺ: التسبيح للرجال، والتصفيق للنساء».

٣٥١ - **حدثنا** محمد، ثنا علي بن إبراهيم بن عزوان، ثنا قبيصة، سمعت سفيان يقول: «إذا استودعت الصبي ثوباً فحرقه، قال: ليس على الصبي شيء، أنت ضيعته، إذا استودعته للصبي».

---

٣٤٦ - **حسن**: أخرجه الترمذي (٢٣٠٨)، وابن ماجه (٤٢٦٧)، وعبد الله بن أحمد في زوائده على المسند (١/ ٦٣)، من طريق هشام بن يوسف به.

وسنده حسن، فيه: هانىء موالى عثمان، حسن الحديث.

٣٤٩ - سبق تخريجه.

٣٥٠ - **صحيح**: أخرجه البخاري (١١٤٥)، ومسلم(٤٢٢).

٣٥٢ - حدثنا محمد بن عبد الله بن محمد بن عمران المعدل، ثنا موسى بن هارون، قال: ثنا محمد بن عبد الواهب الحارقي، ثنا سفيان بن عيينة، عن عبد الله بن دينار، عن ابن عمر «أن النبي ﷺ كان يصلي بعد الجمعة ركعتين»، قال موسى بن هارون: «هذا عن ابن عيينة غريب، لم نجده إلا عنده».

٣٥٣ - حدثنا محمد بن محمد البغدادي، ثنا فياض بن عبد الله الدمشقي، ثنا شعيب بن عمرو، ثنا يزيد بن هارون، ثنا هشام بن حسان، عن قيس بن سعد، عن عبد الله بن دينار، عن ابن عمر «أن النبي ﷺ نهى عن بيع الولاء، وعن هبته».

٣٥٤ - حدثنا محمد بن الحسان الخلبخي أبو الحسن السرخسي، ثنا محمد بن عبد الرحمن الدغولي، ثنا الحسين بن سعد نافلة علي بن الحسين بن واقد حدثني جدي علي ين الحسين حدثني أبي الحسين بن واقد عن هشام بن حسان، ومطر، عن ابن سيرين، عن أبي هريرة أن رسول الله ﷺ قال: «إن لله (عز وجل) مائة اسم، غير واحد، من أحصاها دخل الجنة».

٣٥٥ - حدثنا محمد، حدثنا الدغولي أبو العباس قال: سمعت أحمد بن سيار المروزي يقول: حدثنا حبيب الحلاب، قال: سئل ابن المبارك: «ما خير ما أعطى الإنسان؟، فقال: غريزة عقل، قيل: فإن لم يكن؟، قال: أدب حسن، قيل: فإن لم يكن؟، قال أخ صالح يستشيره، قيل: فإن لم يكن؟، قال: صمت طويل، قيل: فإن لم يكن، قال: موت عاجل».

٣٥٦ - حدثنا أبو بكر محمد بن أحمد بن علي الأغلبي، حدثنا محمد بن إبراهيم بن سعيد البُوشَنجي، ثنا أمية بن بسطام، حدثنا يزيد بن زريع، ثنا روح بن القاسم، عن عبيد الله، عن نافع، عن ابن عمر قال: قال رسول الله ﷺ: «إن بلالاً ينادي بليل، فكلوا واشربوا حتى ينادي ابن أم مكتوم».

٣٥٧ - حدثنا أبو بكر محمد بن موسى بن أحمد بن الزبرقان، حدثنا محمد بن شيرزاد بن أبي سهل، ثنا يحيى بن عبد الحميد، ثنا شريك، عن محمد بن جحادة، عن

---

٣٥٢ - **صحيح**: أخرجه مسلم (٨٨٢/ ٧٢)، وأبو داود (١١٣٢)، والترمذي (٥٢٠)، والنسائي (١٤٢٥ - حاشية السندي)، وابن ماجه (١١٣١)، وأحمد (٢/ ٩٤).

٣٥٣ - **صحيح**: سبق تخريجه.

٣٥٤ - **صحيح**: أخرجه البخاري (٢٥٨٥)، ومسلم (٢٦٧٧).

٣٥٦ - **صحيح**: أخرجه البخاري (٥٩٥)، ومسلم (١٠٩٢).

٣٥٧ - **ضعيف**: أخرجه الترمذي (٢٦٤٩)، وأحمد (٢/ ٢٩٢)، من طريق شريك به. وشريك ضعيف الحديث.

Made searchable using ScribeTools.com

عطاء، عن أبي هريرة قال: رسول الله ﷺ: «الجنة مائة درجة، ما بين كل درجتين مسيرة خمسمائة عام».

٣٥٨ - **حدثني** أبو بكر محمد بن الزبرقان، قال: سمعت أبا جعفر الأخرم محمد بن العباس يقول: «قال لي إبراهيم بن أدهم بالبصرة، وأنا أريد أن أرجع إلى أصبهان فقال: لا ترجع إلى أصبهان، قلت: لا بد لي من أصبهان، لي بها ميراث وأنا مضيق كما ترى، قال: فقال: لا ترجع إلى أصبهان، أهل أصبهان رموني باللواطة».

٣٥٩ - **حدثنا** أبو عبد الله محمد بن عبد الله الكرابيسي، ثنا علي بن سعيد العسكري، ثنا محمد بن العلاء، ثنا محمد بن السماك، عن هشام بن عروة، عن أبيه، عن عائشة قالت: قال لي النبي ﷺ: «إذا وضع العشاء وأقيمت الصلاة، فابدأوا بالعشاء».

٣٦٠ - **حدثنا** محمد بن سهل بن المرزبان الإسواري، ثنا أحمد بن يونس الضبي، ثنا يعلى بن عبيد، ثنا أبو عمرو البصري، ثنا الحسن، عن أبي هريرة قال: قال رسول الله ﷺ: «الوضوء مما غيرت النار»، يقال: هو أبو عمرو بن العلاء.

٣٦١ - **حدثنا** محمد بن عبد الرحمن الأرزناني، ثنا محمد بن جعفر الإمام بدمياط، ثنا علي بن الجعد، أخبرنا ورقاء بن عمر، عن العلاء بن عبد الرحمن، عن أبيه، عن أبي سعيد الخدري هكذا قال: سمعت النبي ﷺ يقول: «إزرة المؤمن إلى نصف الساق، ولا جناح عليه ما بينه وبين الكعبين، ما أسفل الكعبين ففي النار».

٣٦٢ - **حدثنا** محمد ثنا أحمد بن مهران البردي، ثنا الحسن بن قتيبة، ثنا محمد بن مصقلة، أخو رقية، عن عبد الملك بن عمير قال: «قاذف المحصنة يهدم عمل أربعين سنة، وشتم أبي بكر وعمر (رضي الله عنهما) تهدم عمل ثمانين سنة».

٣٦٣ - **حدثني** محمد بن جعفر غندر العراقي، حدثني أبو الحسن أحمد بن إسحاق بن إبراهيم السرخسي، حدثني أبي، ثنا المغيث بن بُديل، عن خارجة بن مصعب، عن عبيد الله بن عمر، عن الزهري، عن سالم، عن أبيه، قال: «مر رسول الله ﷺ برجل يعظ أخاه في الحياء، فقال: «دعه، فإن الحياء من الإيمان».

---

٣٥٩ - **صحيح**: أخرجه البخاري (٦٤٠)، ومسلم (٥٦٠).

٣٦٠ - **صحيح**: أخرجه ابن سعد في «الطبقات الكبرى» (٧/ ١٥٨)، من طريق الحسن به. والحديث أصله في الصحيح.

٣٦١ - **صحيح**: أخرجه النسائي في «الكبرى» (٥/ ٤٨٩ - ٤٩١)، وابن ماجه (٣٥٧٣)، ومالك (٢/ ٩١٤)، وغيرهم.

٣٦٣ - **صحيح**: أخرجه البخاري (٢٤)، ومسلم (٣٦).

٣٦٤ - **حدثني** محمد بن إسحاق بن أيوب اللولبي، ثنا أحمد بن علي البربهاري، ثنا عفان، ثنا شعبة، عن الأعمش: سمعت أبا صالح، عن أبي هريرة عن النبي ﷺ قال: «إذا انقطع شسع أحدكم، فلا يمشي في نعل واحدة، وإذا ولغ الكلب في إناء أحدكم، فليغسله سبع مرات» وقال: أبو رزين: حدثنا أبو هريرة في هذا المسجد.

٣٦٥ - **حدثنا** أبو بكر محمد بن إسحاق الطبيب، ثنا إبراهيم بن محمد بن الحارث، ثنا إبراهيم بن المستمر، ثنا عبد الوهاب بن عيسى الواسطي، ثنا يحيى بن أبي زكريا الغسّاني، ثنا عبد الله بن عثمان بن خثيم، عن أبي الزبير، عن جابر قال: سمعت خالد بن الوليد يقول: سمعت رسول الله ﷺ يقول: «لكل أمة أمين، وأمين هذه الأمة أبو عبيدة بن الجراح».

٣٦٦ - **حدثنا** أبو علي محمد بن إبراهيم بن محمد المديني، ثنا محمد بن عاصم، ثنا حسين الجعفي، عن زائدة، عن هشام، عن ابن سيرين، عن أبي هريرة قال: قال رسول الله ﷺ: «صيام الدهر وإفطاره، ثلاثة أيام من كل شهر».

٣٦٧ - **حدثنا** محمد بن يعقوب بن موسى الضراب، حدثنا محمد بن إبراهيم الحيراني، ثنا أبو عبيدة حاتم بن عبد الله، حدثنا عبد العزيز، عن يزيد بن أبي زياد، عن مقسم، عن ابن عباس أن رسول الله ﷺ احتجم صائماً محرماً».

٣٦٨ - **حدثنا** أبو جعفر محمد بن عثمان بن حمدان وراق عبدان الجواليقي في مجلس عبدان، وحدثنا الحسين بن حميد بن الربيع، وحدثنا أبو نعيم الفضل بن دكين، حدثنا مسعر، عن أبي إسحاق عن عاصم بن ضمرة، عن علي، «عن النبي ﷺ أنه صلى أربعاً قبل الظهر».

٣٦٩ - **حدثنا** أبو بكر محمد بن سعدان الكاعدي التستري بها، ثنا حفص الريالي، ثنا عبد الرحمن بن مهدي، حدثنا سفيان عن السدي، عن عكرمة: ﴿إِنَّمَآ أَنتَ مُنذِرٌ وَلِكُلِّ قَوْمٍ هَادٍ﴾ [الرّعد: الآية ٧] قال: محمد ﷺ المنذر وهو الهادي».

---

٣٦٤ - **صحيح**: أخرجه مسلم (٢٠٩٨).

٣٦٥ - **إسناده ضعيف**: أخرجه الطبراني في «كبيره» (ج٤ رقم ٣٨٢٥)، وبحشل في «تاريخ واسط» (ص ٢٤١)، وابن عساكر في «تاريخه» (١١/ ٢١٠)، و(٢٥/ ٤٦٤)، من طريق عبدالله بن عثمان به.
وسنده ضعيف لتدليس أبي الزبير، وقد عنعنه كما ترى.

٣٦٦ - **صحيح**: أخرجه محمد بن عاصم الثقفي في «جزئه» برقم (١)، حدثنا الحسين بن علي به.

٣٦٧ - **صحيح**: أخرجه أبو داود (٢٣٧٣)، والترمذي (٧٧٧)، وغيرهما من طريق يزيد بن أبي زياد به.

٣٦٨ - **صحيح**: أخرجه الترمذي في «الشمائل» رقم (٢٩٦)، من طريق مسعر به.

Made searchable using ScribeTools.com

٣٧٠ - **سمعت** محمد الحسين بن السكن في مجلس حامد بن شعيب، قال: سمعت جعفر الطيالسي يقول: سمعت يحيى بن معين يقول: «أول بركة الحديث إفادته».

٣٧١ - **حدثني** أبو عبد الله العيدوي النيسابوري محمد بن عبدويه قال: سمعت الحسن بن سفيان يقول: «كنا على باب قتيبة، وكان معنا رجل يقول: لا أخرج حتى أكبر على قتيبة قال: فمرض الرجل، فمات، فأخبر قتيبة، فخرج فصلى عليه، وكتب على قبره: هذا قبر قاتل قتيبة».

٣٧٢ - **سمعت** محمد بن حميد الرملي قال: سمعت حسان بن يهون البلخي قال: سمعت يحيى بن معاذ يقول: «أنا لا آمركم بترك الدنيا، ولكني آمركم بترك المعاصي، فإن ترك المعاصي فريضة، وترك الدنيا فضيلة، وأنتم إلى آداء الفريضة أحوج منكم إلى إحراز الفضيلة».

٣٧٣ - **حدثني** محمد بن عبيد الله بن محمد بن الحسن بن أبي عبيد قال: سمعت أحمد وعبيد الله ابني الشرقي يقولان سمعنا أبا الأزهر سمعت عبد الرزاق يقول: «أفضل الشيخين بتفضيل علي، أيا منهما كفاني إزراءً أن أخالف علياً».

٣٧٤ - **حدثني** محمد بن يحيى بن بحر بمكة عن حسين المروزي أخبرنا الهيثم بن جميل حدثنا المبارك بن سعيد أخو سفيان قال: «أول ما بدأ سفيان في الزهد ظننا أنه مريض، فأخذنا بوله في قارورة، وذهبا إلى الطبيب بالأكيراخ نصراني»، فقال: «ما صاحبكم بمريض، وما به إلا الخوف، وما هو إلا بول راهب».

٣٧٥ - **سمعت** أبا بكر محمد بن علي بن سنان الرملي، قال: سمعت المزني يقول: «القرآن كلام الله غير مخلوق».

٣٧٦ - **حدثنا** أبو بكر محمد بن أحمد بن الأشقر حدثنا محمد بن جعفر بن مسافر حدثنا أبي حدثنا مؤمل بن إسماعيل عن إبراهيم بن يزيد الخوزي عن عمر وعن عطاء عن أبي هريرة موقوف قال: «إذا أقيمت الصلاة فلا صلاة إلا المكتوبة».

قال: «وقال منصور الفقيه: رأيت في المنام وكنت جندياً كأن قائلاً يقول: «ذر المراء لمفسد أو مصلح، من ذاق طعم طعامهم لم يفلح، وتركت الديوان».

٣٧٧ - **سمعت** محمد بن الحسين البختري يقول: حدثنا عمر بن الحسن بن مالك حدثنا بن أبي الدنيا قال: «إذا سمعت أبا بكر بن خلاّد يقول سمعت عبد الرحمن بن مهدي يقول أنا: «أدعو الله عز وجل في دبر صلاتي للشافعي»».

٣٧٨ - **سمعت** محمد بن الفضل بن العباس بن صالح بن العباس بن محمد بن صالح بن المنصور بالبصرة يقول: قال سهل بن عبد الله: «إنما يندمل من المجروح جراحه إذا أقدتم من الجارح لصاحبه».

٣٧٩ - **وسمعته** يقول للصفار واذكر عند الظلم عدل الله (عز وجل) قيل وعند المقدرة قدرة الله عز وجل عليك.

٣٨٠ - **أنشدنا** أبو بكر بن الأنباري محمد بن القاسم الأديب قال:

أنشدني أبي:

يا عامر الدنيا على شيبه ... فيك أعاجيب لمن يعجب
ما عذر من يعمر بنياته ... وجسمه مستهدم يخرب
فابن على نفسك بيتاً ولا ... تلعب فإن الشيب لا يلعب

واشكر يد الجهل فلولاه ما طاب لك المطعم والمشرب».

٣٨١ - **سمعت** محمد بن بكر الشعراني التنيسي ببيت المقدس، قال: سمعت أحمد بن سهل بن بويه الهروي، يقول: كنت ألازم غريماً لي إلى بعد عشاء الآخرة أو نحو هذا، قال: «وكنت ساكناً في جوار بكار بن قتيبة، فانصرفت إلى منزلي، فإذا هو يقرأ: ﴿يَٰدَاوُۥدُ إِنَّا جَعَلْنَٰكَ خَلِيفَةً فِى ٱلْأَرْضِ﴾ [ص: الآية ٢٦] إلى ﴿فَيُضِلَّكَ عَن سَبِيلِ ٱللَّهِ﴾ [ص: ٢٦] ، فوقفت أسمع عليه طويلاً، ثم انصرفت، فقمت في السحر على أن أصير إلى منزل الغريم، فإذا هو يقرأ هذه الآية يرددها ويبكي فعلمت أنه كان يقرءوها من أول الليل».

٣٨٢ - **حدثني** محمد بن عبد الرحيم الخولي في مجلس بن قتيبة حدثنا محمد بن عبد الله النيسابوري حدثنا الحسن بن عيسى قال: «رأيت ابن المبارك دخل زمزم فاستقى دلواً واستقبل البيت ثم قال: اللهم إن عبد الله بن المؤمل حدثني عن أبي الزبير عن جابر أن النبي ﷺ قال: «ماء زمزم لما شرب له» اللهم إني أشربه لعطش يوم القيامة، فشرب».

---

٣٨٢ - **إسناده ضعيف**: أخرجه ابن ماجه (٣٠٦٢)، وابن أبي شيبة (١٤١٣٧)، والبيهقي (٥/ ١٤٨)، وأحمد (٣/ ٣٥٧)، والطبراني في «الأوسط» (٨٤٩)، وابن عدي (٤/ ١٣٦)، والعقيلي (٢/ ٣٠٢)، والخطيب في «تاريخه» (٣/ ١٧٩)، من طريق عبد الله بن المؤمل به.

وسنده ضعيف لضعف عبد الله هذا، وعنعنة أبي الزبير.

Made searchable using ScribeTools.com

٣٨٣ - **حدثنا** محمد بن علي الكرخي الأنصاري بالرملة، قال: «أنشدنا أبو القاسم العباس بن الفضل بن شاذان:

فصد الزمان وساد فيه المقرف وجرى مع الفرس الحمار الموكف

وسئل ابن شاذان فقالوا: عدّ أهل الكوفة فقال العدد سنّه لا يحمل على القياس».

٣٨٤ - **سمعت** أبا جعفر محمد بن سليمان بن علي البغدادي بالرملة، قال: «حضرنا تغلب وهو جالس وأراد أن يمد رجله، فقال: «إن من الظرف ترك الظرف عند أهل الظرف» فمد رجله».

٣٨٥ - **حدثنا** محمد حدثنا محمد بن عبد الله، قال: سمعت سليمان بن حرب يقول: «زين هذا الأمر حلم أهله».

٣٨٦ - **حدثني** محمد بن إبراهيم بن أبي شيخ الصوفي الرقي حدثنا أحمد بن سليمان الحلبي حدثنا إسحاق بن الأخبل حدثناه بشر بن إسماعيل عن الخليل بن مرة عن عمرو بن دينار عن عطاء بن يسار عن أبي هريرة قال: قال رسول الله ﷺ: «إذا أقيمت الصلاة فلا صلاة إلا المكتوبة».

٣٨٧ - **حدثني** ابن أبي شيخ حدثنا ابن صدقة قال: قال الهيثم بن جميل «ذكر الثقيل حمى الروح».

٣٨٨ - **حدثنا** محمد بن نوح الرقي حدثنا عبيد الله بن محمد الفقيه البغدادي، نزيل الرقة سمعت خالد بن خداش يقول: «سمعت عبد الله بن المبارك يقول: «اللهم لا تمتني بهيت فمات بها رحمه الله».

٣٨٩ - **حدثني** محمد بن أحمد بن إبراهيم البزار حدثنا أحمد بن يوسف بن خلاد النصيبي حدثنا محمد بن هارون بن مجمع المصيصي حدثنا محمد بن غالب بن جبريل السمرقندي حدثنا أحمد بن أبي عبد الله إمام مسجد فيه عن أبي حمزة السكري عن الأعمش عن أبي وائل عن علي قال: «الأرواح جنود مجندة، فما تعارف منها ائتلف، وما تناكر منها اختلف».

---

٣٨٦ - سبق تخريجه.

٣٩٠ - **أخبرني** محمد بن أحمد بن إسرائيل الفريابي في مسجد الحرام قال: «اصبر فإنك إن صبرت جرت عليك المقادير وأنت مأجور وإن جزعت جرت عليك المقادير وأنت موزور».

٣٩١ - **حدثنا** محمد بن معروف عن أحمد بن محمد العطار عن موسى بن إسماعيل حدثنا عيسى بن المنهال عن غالب القطان عن الحسن قال: فضل الكلام على الفعال منقصة، وفضل الفعال على الكلام مكرمة».

٣٩٢ - **أنشدني** محمد بن محمد النيسابوري بحران، قال: أنشدنا محمد بن إسحاق بن زهير النيسابوري، قال: أنشدنا أحمد بن سعيد الدارمي، قال: أنشدنا النضر بن شميل: «وزاده كلفاً بالحب إذ منعت أحب شيء من الإنسان ما منعا».

باب الألف

«من اسمه أحمد»

٣٩٣ - **حدثنا** أبو بكر أحمد بن الحارث بن مسكين في مسجد الحرام أخبرنا أبي أخبرنا عبد الرحمن بن القاسم حدثني حفص بن ميسرة أبو عمر الصنعاني عن عبد الله بن دينار عن ابن عمر عن رسول الله ﷺ أنه قال: «أمير الناس راع عليهم ومسئول عنهم، والرجل راع على أهل بيته ومسئول عنهم، والمرأة، راعية على بيت زوجها وولده ومسئولة عنهم، وعبد الرجل راع على مال سيده وهو مسئول عنه، ألا كلكم راع ومسئول عن رعيته».

٣٩٤ - **حدثنا** أحمد بن ماهان قيم مسجد الحرام في مسجد الحرام حدثنا أحمد بن يحيى الصوفي حدثنا إسحاق بن منصور حدثنا داود الطائي عن الأعمش عن أبي سفيان عن جابر قال: دخل رجل والنبي ﷺ يخطب فقال له: «صَلِ ركعتين خفيفتين».

٣٩٥ - **حدثنا** أبو سعيد أحمد بن محمد بن زياد بن بشر بن الأعرابي في مسجد الحرام سنة ست وثلثمائة حدثنا إبراهيم بن سليمان بن حبان حدثنا أبو غسان حدثنا الحسن بن صالح حدثنا الأشعث عن الحسن عن أنس أن النبي ﷺ: «نفى إلى خيبر أو فدك».

---

٣٩٣ - **صحيح**: أخرجه البخاري (٦٧١٩)، ومسلم (١٨٢٩)، من طريق ابن دينار به.

٣٩٤ - **صحيح**: أخرجه البخاري (٨٨٩)، ومسلم (٨٧٥).

٣٩٥ - **إسناده ضعيف**: الحسن مدلس وقد عنعنه.

Made searchable using ScribeTools.com

٣٩٦ - **حدثنا** أحمد حدثنا محمد بن إسماعيل الصائغ حدثنا الحسن بن علي حدثنا علي قال: «سمعت يحيى بن سعيد يقول: شعبة أحب إليّ وسفيان أحفظ منه».

٣٩٧ - **حدثنا** أبو الحسن أحمد بن الفضل بن صالح الطبراني بمكة حدثنا أبو عتبة أحمد بن الفرج ثنا ابن أبي فديك حدثنا عمر بن ضمضم عن عثمان بن عبد الرحمن عن عمرو بن شعيب عن أبيه عن جده قال: «نهى رسول الله ﷺ عن الإشارة بالأيدي والرءوس في السلام، وقال: إن اليهود تشير بأكفها والنصارى برءوسها».

٣٩٨ - **حدثنا** أحمد حدثنا حميد بن الأصبغ حدثنا الحميدي حدثنا بشر بن السدي أخبرني موسى بن أبي الفرات عن طلق بن حبيب قال: «زمزم شراب الأبرار والحِجْر مصلى الأحبار».

٣٩٩ - **حدثنا** أبو إسحاق أحمد بن الحسن بن هارون الدينوري حدثنا أبو إسماعيل الترمذي حدثنا عثمان بن سعيد المري حدثنا مسعود عن سعد بن إبراهيم عن أبي عبيدة بن عبدالله عن عبدالله قال رسول الله ﷺ: «من السنة الغسل يوم الجمعة»، قال أبو إسماعيل: «نظر أبو نعيم في كتابي فرأى هذا الحديث وذكر عثمان بن سعيد بخير» وقال: «هذا ليس مرفوع، هذا قول عبد الله».

٤٠٠ - **حدثنا** أحمد حدثنا الترمذي حدثنا أبو نعيم عن سفيان عن سلمة بن كهيل قال: «ما رأيت أحداً أراد بهذا العلم طلب وجه الله عز وجل إلا عطاء وطاووس ومجاهد».

٤٠١ - **حدثنا** أبو زرارة الحجي حجية بيت الله الحرام، أحمد بن عبد الملك الشيبي من بني شيبة في مسجد الحرام حدثنا يونس بن عبد الأعلى حدثنا يحيى بن حسان حدثنا وهيب حدثنا عبد الله بن طاووس عن أبيه عن ابن عباس أن النبي ﷺ استعط».

٤٠٢ - **حدثنا** أحمد بن عبد الملك أبو زرارة الشيبي حدثنا عبد الله بن هاشم

---

٣٩٧ - في إسناده من لم نقف له على ترجمة.

٣٩٩ - **إسناده ضعيف**: فيه انقطاع بين أبي عبيدة، وابن مسعود.

والصواب أنه موقوف على ابن مسعود من قوله، أخرجه موقوفاً ابن أبي شيبة رقم (٥٠٢٠)، والبزار (١٩٣٢)، والشاشي (٨٧٥)، والحارث بن أبي أسامة في «مسنده» (٢٠٢ - بغية)، والطيالسي (٣٩١)، وابن الجعد في «حديثه» رقم (١٩١٨)، من طريق وبرة، عن همام، قال: قال ابن مسعود به. وسنده صحيح.

٤٠١ - **صحيح**: أخرجه البخاري (٥٣٦٧)، ومسلم (٢١٢٠٢).

الطوسي حدثنا إسحاق الأزرق حدثنا سفيان عن الأعمش عن أبي سفيان عن عبد الله بن عمرو بن العاص قال: «كان الرجل من قبلكم لا يحتلم حتى يبلغ ثمانين سنة».

٤٠٣ - **حدثنا** أحمد بن جعفر الخياش حدثنا يحيى بن أيوب العلاف والحسن بن غُلَيب قالا: حدثنا ابن أبي مريم حدثنا يحيى بن أيوب حدثنا عيسى بن أبي عيسى الحناط قال: «سمعت الشعبي يقول: «دخلت على فاطمة بنتَ قيس فسألتها عن عدتها عند ابن أم مكتوم فأخبرتني، ثم قربت إلى رطب بن طاب فأكلت، فقالت: «بينما أنا جالسة في المسجد خرج رسول الله ﷺ فقعد على المنبر، فاجتمع عليه الناس، قالت: فدنوت لأسمع منه فسمعته يقول: «يأيها الناس إني لم أجمعكم لخبر جاءني من قبل عدو، ولكن حدثني تميم الداري أن بني عم له ركبوا البحر فأصابتهم ريح لا يدرون أين هم»، وذكر حديث الجساسة بطوله».

٤٠٤ - **حدثنا** أبو عثمان أحمد بن عبد العزيز بن محمد بن عثمان بن شيبة بن عثمان بن أبي طلحة الشيبي بمكة حدثنا العباس بن السدي حدثنا أبو تمام حدثنا هشام بن سعد عن نافع عن ابن عمر قال: قال رسول الله ﷺ: «إنما الدين النصحية» فقلت لمن يا رسول الله؟ قال: «لله عز وجل ولكتابه ولرسوله ولأئمة المسلمين».

٤٠٥ - **حدثنا** أبو بكر أحمد بن عبد الوارث بن جرير العسال المصري بمصر حدثنا علي بن حماد حدثنا الليث بن سعد عن يزيد بن أبي حبيب عن صفوان بن سليم عن عبد الرحمن الأعرج مولى بن مخزوم عن أبي هريرة قال: «سجدنا مع رسول الله ﷺ في ﴿إِذَا ٱلسَّمَآءُ ٱنشَقَّتْ﴾ و﴿ٱقْرَأْ بِٱسْمِ رَبِّكَ﴾».

٤٠٦ - **حدثنا** أحمد حدثنا عيسى أخبرنا الليث عن يزيد أن ابن شهاب كان يقول: «من سهى فسلم في ركعتين فليسكت ثم يسلم حين يسلم الإمام وقد قضى صلاته».

٤٠٧ - **حدثنا** أبو جعفر أحمد بن محمد بن سلامة بن سلمة الطحاوي الأزدي

---

٤٠٣ - **صحيح**: أخرجه مسلم (٢٩٤٢)، من طرقٍ عن الشعبي به.

٤٠٤ - **صحيح**: أخرجه البزار (١/ ٥٠ - كشف)، وقال الهيثمي في «المجمع» (١/ ٢٦٤): «رواه البزار، ورجاله رجال الصحيح» ا هـ.

٤٠٥ - **صحيح**: أخرجه مسلم (٢/ ٨٩)، من طريق الليث به.

٤٠٧ - **صحيح**: أخرجه البخاري (٦٧٢٢)، ومسلم (٦/ ١١ - نووي)، من طرقٍ عن هشام بن عروة به.

Made searchable using ScribeTools.com

بمصر حدثنا رجاء بن زكريا بن كامل الخولاني أبو محمد حدثنا نصر بن حريش الصامت حدثنا المشمعل هو ابن ملحان عن يحيى بن سعيد الأنصاري عن هشام بن عروة عن أبيه عن أبي حميد الساعدي «أن رسول الله ﷺ استعمل رجلاً على بعض الأعمال فكان في عمله ما شاء الله أن يكون ثم رجع من عمله ذلك، وجاء معه بأموال فجعل يقول: «هذا مالكم وهذه هدية أهديت إليّ» فبلغ رسول الله ﷺ ذاك فقال: «أفلا جلس في بيت أبيه أو بيت أمه حتى تأتيه هديته» ثم خرج، فصعد المنبر، فحمد الله عز وجل وأثنى عليه ثم قال: «ما بال رجال يستعملون على بعض الأعمال، فإذا فرغ من عمله جاء ثم قال: هذا لكم وهذه هدية أهديت إليّ، أفلا جلس في بيت أبيه أو بيت أمه حتى تأتيه هديته، والذي نفسي بيده ما من أحد يأخذ من هذا المال شيئاً أو من هذا الفيء شيئاً بغير حقه إلا جاء يوم القيامة يحمله على عنقه، ألا لأعرفن رجلاً جاء يوم القيامة وقد حمل على عنقه بعيراً له رغاء، أو قد حمل على عنقه بقرة لها خوار، أو قد حمل على عنقه شاة لها ثغاء ألا هل بلغت»، قالوا: نعم، قال: «اللهم فاشهد أني قد بلغت».

٤٠٨ - **سمعت** أحمد بن محمد بن سلامة الطحاوي، قال: سمعت عبد الغني بن أبي عقيل يقول: «رأيت الليث بن سعد وبكر بن مضر والمفضل بن فضالة».

٤٠٩ - **حدثنا** أبو علي أحمد بن علي بن الحسن بن شعيب بن أبي الصغير بمصر حدثنا محمد بن أصبغ بن الفرج حدثني أُبَي حدثنا حاتم عن شريك عن العلاء بن المسيب عن عطاء عن عائشة قالت: «أهدي النبي ﷺ غنماً إلى البيت».

٤١٠ - **حدثنا** أحمد حدثنا الربيع قال: سمعت الشافعي يقول: «الفول يزيد في الدماغ والدماغ من العقل»، قال أبو علي: «وأنا أقول يزيد في الحماقة».

٤١١ - **حدثنا** أبو علي أحمد بن محمد بن خالد بن ميسرة بمصر حدثنا يزيد بن سعيد الأصبحي أبو خالد عن مالك عن سعيد بن أبي سعيد عن أبيه عن أبي هريرة أن النبي ﷺ قال في جمعة من الجمع: «يا معشر المسلمين، إن هذا يوم جعله الله عز وجل عيداً لكم فاغتسلوا وعليكم بالسواك».

---

٤٠٩ - **صحيح**: أخرجه البخاري (١٦١٤ - ١٦١٧)، ومسلم (٤/ ٩٠ - نووي).

٤١١ - **صحيح**: أخرجه الطبراني في «الأوسط» (٣٤٣٣)، وفي «الصغير» رقم (٣٥٨)، من طريق يزيد بن سعيد به.

٤١٢ - **حدثنا** أحمد بن محمد بن هلال أبو جعفر المقرىء بمصر حدثني أبي حدثنا ابن وهب عن يونس بن يزيد عن الزهري عن أبيه عن عائشة قالت: سمعت رسول الله ﷺ يقول: «الأرواح جنود مجندة فما تعارف منها ائتلف، وما تناكر منها اختلف»، قال أبو بكر: «هذا حديث محمد بن هلال وهو أحد ثقات المصريين والله أعلم».

٤١٣ - **حدثنا** أبو علي أحمد بن محمد بن يحيى بن جرير المؤدب صاحب «الموطأ» بمصر حدثنا علي بن معبد بن نوح حدثنا الحسن بن علي بن شقيق حدثنا الحسين بن واقد عن محمد بن زياد عن أبي هريرة قال: قال النبي ﷺ: «أما يخشى الذي يرفع رأسه قبل الإمام أن يحول الله عز وجل رأسه رأس حمار».

٤١٤ - **حدثنا** أحمد حدثنا عبد الله بن نعم حدثني يحيى بن رافع حدثني أبي عن أبي عمرو الجمحي حدثنا شعيب قال: «اختصم البارقي هو وامرأته إلى الشعبي، فقضى على البارقي فأنشأ البارقي يقول: أبنت عيسى بن جراد يظلم الخصم لديها.

فتن الشعبي لما رفع الطرق إليها ... فتنته بحديث وبياض معصميها

فقضى جوراً على الخصم ولم يقض عليها.

قال يحيى وزادني الوليد بن مُسَح أن الشعبي قال: إن كنت كاذباً فأعمى الله بصرك، قال: فعمي الرجل».

٤١٥ - **حدثنا** أحمد بن محمد بن عبد الله بن سهل الشيباني السراج أبو الحسن بمصر حدثنا الربيع بن سليمان حدثنا أسد بن موسى حدثنا عبد الملك بن الوليد بن معدان عن عاصم عن زر عن صفوان بن عسال قال: «أمرنا رسول الله ﷺ أن نمسح على الخفين إذا كنا سفراً ثلاثة أيام ولياليهن وللمقيم يوم وليلة».

٤١٦ - **حدثنا** أحمد حدثنا ليث بن عبدة حدثنا نعيم بن حماد قال: قال ابن المبارك: «إذا نفق الشيخ نفقت مشايخه».

---

٤١٢ - **إسناده موضوع**: أخرجه ابن عدي (٦/ ٢٩٧)، من طريق يونس به. وراجع الكامل للمزيد، ومتن الحديث صحيح.

٤١٣ - **صحيح**: أخرجه البخاري (٦٥٩)، ومسلم (٤٢٧).

٤١٥ - **حسن**: أخرجه الترمذي (٣٥٣٥ - ٣٥٣٦)، والنسائي (١/ ٨٣)، من طريق عاصم، به. وعاصم حسن الحديث.

Made searchable using ScribeTools.com

٤١٧ - **حدثنا** أبو جعفر أحمد بن محمد بن هارون بن حسان البرقي بمصر حدثني أبي محمد بن هارون بن حسان الأزدي وصدّقه ابن كليب المرادي قالا: حدثنا إبراهيم بن علي بن عبد الجبار الأزدي حدثنا يوسف بن العرق عن الحارث بن محمد بن زياد عن أبيه عن أبي هريرة قال: قال النبي ﷺ: «أما يخشى الذي يرفع رأسه قبل الإمام، أن يحوّل الله رأسه رأس حمار».

٤١٨ - **حدثنا** أبو بكر أحمد بن جعفر الفهدي المعدل المصري بها حدثنا يونس بن عبد الأعلى أخبرنا ابن وهب أخبرني أبو صخر عن أبي حازم عن أبي صالح عن أبي هريرة قال: قال رسول الله ﷺ: «المؤمن يألف ولا خير فيمن لا يألف ولا يؤلف».

٤١٩ - **حدثنا** أحمد حدثنا أحمد بن عبيد بن دواد الصوفي حدثنا أبو صالح حدثني الليث حدثني.

---

٤١٧ - سبق تخريجه.

٤١٨ - **ضعيف**: أخرجه الحاكم (١/ ٧٣)، وأحمد (٢/ ٤٠٠)، وابن عدي (٢/ ٢٦٩)، من طريق أبي صخر به. وأبو صخر هذا اسمه: حميد به زياد، ضعيف الحديث.

الجزء الرابع
من كتاب المعجم

بِسْمِ اللَّهِ الرَّحْمَٰنِ الرَّحِيمِ

الله عوني وبه توفيقي

٤٢٠ - **أخبرنا** أبو بكر محمد بن إبراهيم بن علي بن عاصم بن المقرىء رحمه الله حدثنا أبو بكر أحمد بن محمد بن بكر الأزدي الباروذي قرية من قرى فلسطين الرملي بها ثنا حميد بن عياش أبو الحسن السافري ثنا مؤمل ثنا حماد بن سلمة عن ثابت عن أنس وشعبة عن قتادة عن أنس وشعبة عن معاوية بن قرة عن أنس قال: قال رسول الله ﷺ: «ما من نفس تخرج من الدنيا ولها عند الله عز وجل خير، يسّرها أن ترجع إلى الدنيا ولها مثل الدنيا عشرين مرة إلا الشهيد؟ فإنه يتمنى أن يرجع إلى الدنيا فيقتل في سبيل الله تعالى مرة أخرى، أو قال: عشر مرات، لما يرى من الكرامة».

٤٢١ - **حدثنا** أحمد ثنا حميد ثنا مؤمل ثنا مبارك قال: سمعت الحسن يقول: «يا ابن آدم، إن كرهتَ العقوبة فَاعتِبْ من الذنب».

٤٢٢ - **حدثنا** أحمد بن صالح أبو العلاء الأنط بصور وما كتبت إلا عنه ثنا الحسن بن علي الناطقي ثنا إسحاق بن سليمان ثنا أبو جعفر الرازي عن يعلى بن عطاء عن عمارة بن حديد عن صخر الغامدي قال: قال النبي ﷺ: «اللهم بارك لأمتي في بكورها».

٤٢٣ - **حدثنا** أبو الجهم أحمد بن الحسين بن طلاب الشعراني بدمشق ببيت ألاهيا ثنا أحمد بن أبي الحواري ثنا حفص بن غياث ثنا مسعر والعوام بن حوشب عن

---

٤٢٠ - **صحيح**: أخرجه البخاري (٢٦٦٢)، ومسلم (١٨٧٧)، من طريق شعبة به.

٤٢٢ - **صحيح**: أخرجه أبو داود (٢٦٠٦)، والترمذي (١٢٣٠)، وابن ماجه (٢٢٣٦)، وأحمد (٣/ ٣٨٤، ٣٩٠، ٤١٦)، وصححه الألباني في «صحيح الجامع الصغير» (٢١٨٠).

٤٢٣ - **صحيح**: أخرجه البخاري (٤/ ٧٠)، وأبو داود (٣٠٩١)، من طريق العوام بن حوشب به.

Made searchable using ScribeTools.com

إبراهيم السكسكي عن أبي بردة عن أبي موسى قال: قال رسول الله ﷺ: «من مرض أو سافر كان له من الأجر مثل ما كان يعمل وهو صحيح مقيم».

٤٢٤ - **حدثنا** أحمد ثنا أحمد بن أبي الحواري قال: سمعت وكيعاً يقول: «ويل للمُحدث إذا استضعفه أصحاب الحديث».

٤٢٥ - **ثنا** أحمد بن محمد بن الفضل السمرقندي نزيل دمشق بها ثنا علي بن هشام ثنا عيسى بن يونس حدثنا عمران بن سليمان عن الشعبي عن جابر بن سمرة قال: سمعت رسول الله ﷺ في حجة الوداع يقول: «لا يزال أمر هذه الأمة عالياً على من ناؤاها حتى يملك إثنا عشر خليفة». ثم قال كلمة خفية لم أسمعها، فسألت أبي وهو أدنى إليه متى فقال: كلهم من قريش».

٤٢٦ - **حدثنا** أحمد وعبد الله بن سليمان بن الأشعث قالا ثنا علي بن خشرم ثنا هُشَيم عن مغيرة عن إبراهيم قال: «النظر في مرآة الحجّام دناءة».

٤٢٧ - **حدثنا** أحمد بن عمير بن يوسف بن جوصا ثنا يحيى بن عثمان ثنا ابن حميد عن الضحاك بن حمزة عن منصور بن زاذان عن عكرمة عن ابن عباس قال: قال رسول الله ﷺ: «لا تجزي صلاة لا يمس الأنف من الأرض ما يمس الجبين».

٤٢٨ - **حدثنا** أحمد قال: سمعت إبراهيم بن سعيد الجوهري قال: سمعت سفيان بن عيينة، يقول: قالت العلماء: «لا يضر المدح من عرف نفسه».

٤٢٩ - **حدثنا** أحمد بن هشام بن عمار ثنا أبي حدثنا مالك عن الزهري عن أنس أن النبي ﷺ «دخل مكة وعلى رأسه المغفر».

٤٣٠ - **حدثنا** أحمد بن عبد الله بن ذكوان أبو عيينة الدمشقي حدثنا أبي عبد الله بن ذكوان ثنا عراك بن خالد بن يزيد بن صالح بن صبيح المري عن عثمان بن عطاء

---

٤٢٥ - **صحيح**: أخرجه مسلم (١٨٢١)، وأبو داود (٤٢٧٩ - ٤٢٨٠)، من طرقٍ عن جابر بن سمرة به.

٤٢٦ - أخرجه أبو نعيم في «الحلية» (٤/ ٢٣٣)، من طريق هشيم به.

٤٢٧ - **إسناده موضوع: فيه**: الضحاك بن حمزة، كان يضع الحديث.

٤٢٩ - سبق تخريجه.

٤٣٠ - **موضوع**: أخرجه الطبراني في «الكبير» (ج ١١ رقم ١٢٠٣٥)، وفي «الأوسط» (٢٢٦٣)، وابن عدي في «الكامل» (٥/ ١٧١)، والخطيب في «تاريخه» (٥/ ٦٧)، والدولابي في «الذرية الطاهرة» رقم (٧٣)، وأبو نعيم في «الحلية» (٥/ ٢٠٩)، والقضاعي في «مسند الشهاب» (٢٥٠)، من طرقٍ عن عثمان بن طلحة به.

وعثمان لا يحتج به بالمرة، والرواة عنه في هذا الحديث إمّا من اتهم بالوضع أو سرقة الحديث.

الخرساني عن أبيه عن عكرمة عن ابن عباس قال: «لما عُزّيَ رسول الله ﷺ بابنته رقية امرأة عثمان بن عفان (رضي الله عنهما) قال: «الحمد لله دفن البنات من المكرمات».

٤٣١ - **حدثنا** أحمد حدثنا أبي ثنا ضمرة عن ابن شوذب قال: «ما رأيت فارساً قط أحسن من زبدة على تمرة».

٤٣٢ - **حدثنا** أبو الحارث أحمد بن سعد أبي سعيد بدمشق ثنا يونس بن عبد الأعلى ثنا ابن وهب أخبرني عبد الرحمن بن سلمان عن عقيل بن خالد عن عمرو بن شعيب، أن شعيباً حدثه ومجاهد أن عبد الله بن عمرو حدثهم، قال لرسول الله ﷺ أكتب ما سمعت منك، قال: «نعم»، قلت: عند الغضب وعند الرضا، قال: «نعم إنه لا ينبغي لي أن أقول إلا حقاً».

٤٣٣ - **حدثنا** أبو الدحداح أحمد بن محمد بن إسماعيل التميمي ثنا أبو عامر موسى بن عامر بن خزيم ثنا الوليد بن مسلم ثنا الأوزاعي عن قتادة عن أنس قال: ذُكر رجل عند رسول الله ﷺ فذكروا من قوته في الجهاد والإجتهاد وفي العبادة فأقبل الرجل، فقال رسول الله ﷺ: «والذي نفسي بيده، أتى الذي في وجهه سفعة من الشيطان، ثم أقبل فسلم عليهم، فقال رسول الله ﷺ: «هل حدثت نفسك حين أشرفت علينا أنه ليس في القوم أحدٌ خيرٌ منك؟» قال: نعم، وذهب فاختط مسجداً، وصف قدميه، ثم صلى فقال رسول الله ﷺ: «أيكم يقوم إليه فيقتله؟ فذهب أبو بكر فوجده يصلي، قال: فهاب أن قتله، فقال رسول الله ﷺ: «أيكم يقوم إليه فيقتله؟» فقام عمر فقال: أنا أذهب إليه؟ فوجده يصلي، فصنع مثل ما صنع أبو بكر ثم رجع، فقام عليٌ أنا؟ فقال: أئته، إن أدركته فذهب فوجده قد انصرف، فقال رسول الله ﷺ: «إن هذا لأول قرن يخرج من أمتي لو قتله ما اختلف اثنان من أمتي» ثم قال: «إن بني إسرائيل افترقت على إحدى وسبعين فرقة، وإن أمتي ستفترق على اثنتين وسبعين كلها في النار إلا واحدة وهي الجماعة».

---

٤٣٢ - **موضوع**: أخرجه الحاكم (١/١٨٧)، وابن عدي (٤/٣١٨)، والبيهقي في «المدخل» رقم (٧٥٤)، من طريق عبد الرحمن بن سلمان، به.

وعبد الرحمن هذا هو المتهم بوضعه.

٤٣٣ - **صحيح**: أخرجه الضياء المقدسي في «الأحاديث المختارة» رقم (٢٤٩٩)، من طريق ابن المقرىء به.

Made searchable using ScribeTools.com

٤٣٤ - **حدثنا** أحمد ثنا موسى ثنا الوليد ثنا الأوزاعي حدثني يحيى قال: «رأيت أنس بن مالك دخل مسجد الحرام، فذكر شيئاً أو هيأ شيئاً جُعَل ستراً بينه وبين الطائفين فصلى فيه».

٤٣٥ - **حدثنا** أبو جعفر أحمد بن هاشم بن عمرو بن إسماعيل بن عبد الرحمن بن سليمان بن عبد الله الحميري ابن بنت محمد بن هاشم البعلبكي ببعلبك، حدثنا محمد بن هاشم ثنا سويد بن عبد العزيز ثنا الوضين بن عطاء عن شداد بن أوس قال: زوجوني فإن رسول الله ﷺ قال: «لا تلق الله تعالى وأنت أيم».

٤٣٦ - **حدثنا** أحمد ثنا محمد ثنا سويد عن حصين عن سعيد بن جبير في قوله ﴿لَا جَرَمَ أَنَّ لَهُمُ ٱلنَّارَ وَأَنَّهُم مُّفْرَطُونَ﴾ [النحل: الآية ٦٢] قال: «يقذفون في النار».

٤٣٧ - **حدثنا** أحمد بن محمد بن خالد بن خلي الحمصي بها ثنا أبي ثنا بشر بن شعيب، عن أبيه عن الزهري أخبرني سالم أن عبد الله بن عمر قال: «رأيت رسول الله ﷺ إذا افتتح الصلاة رفع يديه حين يكبر حتى يجعلهما حذو منكبيه، ثم إذا كبر للركوع فعل مثل ذلك، وإذا قال: سمع الله لمن حمده فعل مثل ذلك، وقال: ربنا ولك الحمد، ولا يفعل ذلك حين يسجد، ولا حين يرفع رأسه من السجود».

٤٣٨ - **حدثنا** أبو بكر أحمد بن مسعود الوزان الحلبي بها ثنا عبد الله بن أيوب المخزومي ثنا أبو سفيان الحميري ثنا سفيان بن حسين عن الزهري عن ابن أبي أمامة بن سهل بن حُنيف عن أبيه قال: «كان النبي ﷺ يعود فقراء أهل المدينة ويتبع جنائزهم فماتت امرأة من أهل العوالي، فمشى إلى قبرها فصلى فكبر عليها أربعاً»، قال أبو محمد: فلما حدّث أبو سفيان بهذا الحديث قام إليه علي بن المديني، فقال له: «يا أبا سفيان، أشدد يدك بهذا الحديث فوالله ما أسنده لنا غيرك، أو كما قال الآخر».

٤٣٩ - **حدثنا** أحمد ثنا زيد بن إسماعيل الصانع ثنا زيد بن الحباب ثنا عبيد الله الأشجعي عن مسعر بن كدام عن الأعمش عن أبي صالح قال: «صرير الباب تسبيح».

---

٤٣٥ - **إسناده ضعيف جداً**: فيه: سويد بن عبد العزيز، متروك الحديث.

٤٣٧ - **صحيح**: أخرجه البخاري (١/ ١٨٧)، ومسلم (٣٩٠)، من طرقٍ عن الزهري به.

٤٣٨ - **ضعيف**: أخرجه الطبراني في «كبيره» (٥٥٨٦)، من طريق سفيان بن حسين به. وسنده ضعيف، رواية سفيان بن حسين عن الزهري ضعيفة.

٤٤٠ - **حدثنا** أبو بكر أحمد بن منصور الخزيمي بحلب ثنا أبو كريب ثنا معاوية بن هشام عن عمران بن أنس المكي عن عطاء عن ابن عمر قال: قال رسول الله ﷺ: «اذكروا محاسن موتاكم وكفوا عن مساوئهم».

٤٤١ - **حدثنا** أبو بكر أحمد بن جعفر الوزان البغدادي نزيل حلب ثنا يحيى بن محمد السكن ثنا حبَّان بن هلال ثنا مبارك بن فضالة عن عبد الله بن سعيد عن محمد بن المنكدر عن جابر قال: قال رسول الله ﷺ: «إن أحبكم إلي وأقربكم مني مجلساً يوم القيامة أحاسنكم أخلاقاً، وإن أبغضكم إلي وأبعدكم مني مجلساً يوم القيامة الثرثارون والمتشدقون والمتفيهقون»، قالوا: يا رسول الله قد علمنا ما الثرثارون والمتشدقون، فما المتفيهقون؟ قال: «المتكبرون».

٤٤٢ - **حدثنا** أبو بكر أحمد بن يوسف بن يعقوب أبو إسحاق المنبجي بمنبج ثنا سهل بن صالح ثنا شعيب بن حرب عن يحيى التيمي عن إدريس الأودي عن علقة بن مرثد عن ابن بريدة عن أبيه قال: «كان رسول الله ﷺ: «إذا انتهى إلى القبور، قال: السلام عليكم أهل الديار من المؤمنين، إنا إن شاء الله بكم لاحقون، وأنتم لنا فرط ونحن لكم تبع ونسأل الله تعالى لنا ولكم العاقبة» قال ابن المقرىء: قال أبو بكر: قطعوا الورقة التي فيه هذا الحديث من كتابي».

٤٤٣ - **حدثنا** أبو الحسن أحمد بن محمد بن يحيى العسكري الفقيه بطرسوس حدثنا حميد بن الأصبغ ثنا آدم ثنا حماد بن سلمة عن شعيب بن الحبحاب عن أنس بن مالك قال: قال رسول الله ﷺ: «هذه الآية كلمة طيبة كشجرة طيبة قال: هي النخلة، وتلي كلمة خبيثة كشجرة خبيثة قال: هي الحنظل».

٤٤٤ - **حدثنا** أحمد ثنا أحمد بن حازم بن أبي غريزة ثنا حسن بن قتيبة قال: «قال سفيان الثوري لسفيان بن عيينة: مالك لا تحدث؟ قال: أما وأنت حي فلا».

---

٤٤٠ - **ضعيف**: أخرجه أبو داود (٤٩٠٠)، والترمذي (١٠٢٤)، من طريق أبي كريب به. وسنده ضعيف لضعف عمران بن أنس.

٤٤١ - **حسن**: أخرجه الترمذي (٢٠١٩)، من طريق حبان بن هلال به. ومبارك بن فضالة صرح بالتحديث عنده.

٤٤٢ - **صحيح**: أخرجه مسلم (٩٧٥)، من طريق علقمة بن مرثد به.

٤٤٣ - **صحيح**: أخرجه الترمذي (٣١١٩)، وأبو يعلى، (٤١٦٥)، والطبري في «تفسيره» (١٣/ ٢٠٥)، من طريق حماد بن سلمة به.

Made searchable using ScribeTools.com

٤٤٥ - **حدثنا** أبو سهل أحمد بن محمد الفارسي بالمصيصة **ثنا** أحمد بن حرب ثنا زيد بن الحباب ثنا محمد بن مسلم الطائفي ثنا عمرو بن دينار عن ابن عباس قال: «من كانت عنده شهادة، فلا يقول: لا أخبر بها إلا عند إمام ولكن ليخبر بها لعله يرجع ويرعوي».

٤٤٦ - **حدثنا** أبو الطيب أحمد بن عبيد الله بن يحيى بن صاحب الدارمي ثنا سهل بن صالح ثنا أبو عامر العقدي ثنا سفيان الثوري عن الأعمش عن أبي حازم عن أبي هريرة رضي الله عنه رفعه «أن رجلاً مر بكلب على رأس قليب يلهث، فنزع خفه فاستقى له فسقى له فغفر له»، قال ابن المقرىء: ذكرته لأبي عروبة فقال: حدثناه بندار عن أبي عامر موقوف».

٤٤٧ - **حدثنا** أحمد بن خبيق قال: سمعت يوسف بن أسباط يقول: «سمعت محمد بن النضر الحارثي يقول: أول العلم الصمت، ثم الاستماع ثم العمل به، ثم الحفظ، ثم نشره».

٤٤٨ - **حدثنا** أحمد بن شعيب بن عبد الأكرم الأنطاكي، وكان يقال انه من الأبدال ثنا الحسن بن عبد الأعلى النوسّي حدثنا عبد الرزاق عن عبيد الله عن القاسم عن محمد عن عائشة أن النبي ﷺ كان إذا رأى الغيث قال: «اللهم صيباً نافعاً».

٤٤٩ - **حدثنا** أحمد ثنا محمد بن أبي يعقوب الدينوري ثنا عياش بن عبد العظيم قال: قال بشر بن الحارث ثنا عيسى بن يونس، ثم قال: «استغفر الله بلغني أن فلان عن فلان باب من أبواب الدنيا».

٤٥٠ - **حدثنا** أبو بدر أحمد بن خالد بن عبد الملك بن مسرح الحراني بقرية سفرمرطي ثنا عمي أبو وهب الوليد بن عبد الملك ثنا أسيد بن زيد عن إسماعيل بن أبي خالد عن حميد الطويل عن أنس قال: قال النبي ﷺ: «لا يتمنين أحدكم الموت لضر نزل به، ولكن ليقل اللهم أحيني ما كانت الحياة خيراً لي، وتوفني إذا كانت الوفاة خيراً لي».

---

٤٤٦ - **صحيح**: أخرجه البخاري (٢٣٣٤)، ومسلم (٢٢٤٤).

٤٤٨ - **صحيح**: أخرجه البخاري (٩٨٥)، وأحمد (٦/ ٩٠)، من طريق القاسم بن محمد به.

٤٥٠ - **صحيح**: أخرجه البخاري (٥٦٧١)، ومسلم (٢٦٨٠)، وأبو داود (٣١٠٨)، والترمذي (٩٧١)، والنسائي (٤/ ٣).

٤٥١ - **حدثنا** أبو بكر أحمد بن محمد بن سفيان بن يعقوب الزرد ثنا أحمد بن عبيد بن ناصح ثنا يزيد بن هارون ثنا زكريا بن زائدة، عن مجاهد عن ابن عمر عن النبي ﷺ قال: «المسلم من سلم المسلمون من لسانه ويده».

٤٥٢ - **حدثنا** أحمد ثنا أحمد بن عبيد ثنا بن كناسة عن الأعمش قال: «دخلت على إبراهيم التيمي وأبي وائل وهما في مجلس فجعل إبراهيم التيمي يقص وأبو وائل يبكي».

٤٥٣ - **حدثنا** أحمد بن عبيد بن الأصبغ الحربي الحراني بها ثنا أبو الآذان عمر بن إبراهيم ثنا سويد بن عبد الله ثنا أبي عن السدي بن يحيى عن زيد بن أسلم عن عبد الرحمن بن أبي سعيد عن أبيه قال: قال رسول الله ﷺ: «إذا كان أحدكم يصلي فلا يدع أحداً يمر بين يديه، فإن أبى فليقاتله».

٤٥٤ - **حدثنا** أحمد ثنا بشر بن موسى ثنا سعيد بن منصور قال: سمعت ابن المبارك يقول: «من أراد الشهادة فليدخل دار البطيح بالكوفة، وليقل رحم الله عثمان بن عفان (رضي الله عنه)».

٤٥٥ - **حدثنا** أحمد بن محمد بن عيسى بن داود بن عيسى بن علي بن عبد الله بن عباس بن عبد المطلب بالرقة حدثنا أبي محمد بن عيسى ثنا جدي داود بن عيسى عن أبيه عيسى بن علي عن علي بن عبد الله بن عباس عن ابن عباس قال: قال رسول الله ﷺ: «إن صدقة السر تطفى غضب الرب تعالى، وإن صلة الرحم تزيد في العمر، وإن صنايع المعروف تقي مصارع السوء، وإن قول لا إله إلا الله تدفع عن قائلها تسعة وتسعين باباً من البلاء أدناها الهم».

٤٥٦ - **حدثنا** أحمد بن محمد العباسي ثنا عبد الله بن خبيق ثنا يوسف بن أسباط قال: «سئل الثوري عن مسئلة وهو يشتري شيئاً، فقال: دعني فإن قلبي مع درهمي».

٤٥٧ - **حدثنا** أحمد بن محمد بن سليمان بن سيف ثنا يحيى بن عبد الله ثنا صدقة عن هشام بن عروة عن أبيه عن عائشة قالت: قال رسول الله ﷺ: «من أنكح بغير ولي فنكاحه باطل، والسلطان ولي من لا ولي له».

---

٤٥١ - **صحيح**: أخرجه البخاري (١٠)، ومسلم (٤٠).

٤٥٣ - **صحيح**: أخرجه البخاري (٤٨٧)، ومسلم (٥٠٥).

٤٥٥ - **حديث صحيح**: أخرجه ابن عساكر في «تاريخ دمشق» (١٧/ ١٧٢)، من طريق ابن المقرىء به. وانظر: الصحيحة للألباني رقم (١٩٠٨).

٤٥٧ - **صحيح**: أخرجه أبو داود (٢٠٨٣)، والترمذي (١١٠٢)، وغيرهما. وقد خرجته في «المنتقى» لابن الجارود رقم (٧٠٠).

Made searchable using ScribeTools.com

٤٥٨ - **حدثنا** أحمد ثنا جدي ثنا ازهر عن ابن عون، «أن ابن عمر لبس الدرع يوم الدار مرتين».

٤٥٩ - **حدثنا** أحمد بن موسى بن إسحاق بن موسى بن عبد الله بن يزيد الأنصاري أبو عبد الله قاضي الرقة بالرقة سنة عشر وثلثمائة ثنا أحمد بن محمد بن الأصفر ثنا أحمد بن حميد الكوفي في دار أم سلمة وهو ختن عبيد الله بن موسى ثنا القاسم بن معن عن إبان بن تغلب عن الحكم عن إبراهيم عن عبد الرحمن بن يزيد ونهيك بن سلمان عن عبد الله أنه رمى الجمرة من بطن الوادي، قال: «هذا والذي لا إله غيره مقام الذي أنزلت عليه سورة البقرة».

٤٦٠ - **حدثنا** أحمد ثنا أحمد ثنا علي بن جعفر الأحمر قال: «وجدت في كتاب أبي بخطه، عن الشيباني عن حبيب بن أبي ثابت عن ثعلبة بن يزيد قال: قال علي (عليه السلام، : «لا يكرهني أحد فيموت حتى يؤمن الرجال عهداً معهوداً، وقضاءً مقضياً، وقد خاب من افترى».

٤٦١ - **حدثنا** أبو الحسن أحمد بن عياش السلمسيني ثنا عامر بن سيار ثنا علي بن غراب ثنا سفيان عن محمدِ بن المنكدر عن جابر قال: قال النبي ﷺ: «ليس من البر الصيام في السفر».

٤٦٢ - **حدثنا** أحمد ثنا نوح بن حبيب ثنا ابن نمير ثنا الأعمش قال: قال لي مجاهد: «يا سليمان لو كان لي قوة لاختلفت إليك».

٤٦٣ - **حدثنا** أحمد بن علي بن عياش البالسي بالرقة ثنا أحمد بن بكر البالسي ثنا خالد بن يزيد البجلي ثنا سليمان مولى الشعبي، هكذا وإنما هو سليم عن أنس قال: قال رسول الله ﷺ: «إذا كان أحدكم يصلي فلا يدع أحداً يمر، تحريم الصلاة التكبير، وتحليلها التسليم».

قال ابن المقرىء: حدث بهذا الحديث غيره على هذا ثنا أحمد ثنا أبو الحسين أحمد بن سليمان الرهاوي قال: سمعت عبد الجبار بن محمد الخطابي يقول: سمعت يحيى بن سعيد يعني القطان يقول: ما وقع الإسناد في رأس رجل إلا علا حتى يخرج

---

٤٥٩ - **صحيح**: أخرجه البخاري (١٦٦٠)، ومسلم (١٢٩٦).

٤٦١ - سبق تخريجه.

٤٦٣ - في إسناده من لم أهتد لترجمته.

قال ابن المقرىء: عبد الجبار رجل جليل رأيت أبا عروبة يثني عليه ويفضله وهو حراني ورأيته أيضاً يثني على محمد بن يحيى بن كثير الحراني ويقول: الحديث منه وكذلك على أبي الحسين أحمد بن سليمان ويقول: ما رأيت أثبت منه، وهو عندي في عداد ابن أبي شيبة في التثبت وكذلك أبو موسى الزمن ما رأيت بالبصرة أثبت منه ومن يحيى بن حكيم ورعاً متعبداً أو كما قال.

٤٦٤ - **ثنا** أحمد بن علي بن شريس ثنا جعفر بن محمد بن حرب ثنا محمد بن علي الكندي ثنا عطية بن أسباط ثنا أبو معاوية عن الشيباني عن ابن أبي أوفى قال: قال رسول الله ﷺ: «نبيذ الجر الأخضر حرام».

٤٦٥ - **حدثنا** أبو العباس أحمد بن حمد بن سعيد بن عقدة بالكوفة سنة ست وثلثمائة ثنا أحمد بن حازم ثنا عبيد الله بن موسى عن سفيان عن سعد بن سعيد أخبرني محمد بن أحمد بن نصر التيمي قراءة حدثنا القاسم بن الضحاك ثنا ابن يمان عن سفيان عن زيد بن أسلم عن طلق بن حبيب قال: «لو صار المؤمن على قصبة في البحر، لقيض الله تعالى له من يؤذيه».

٤٦٦ - **حدثنا** أحمد بن محمد بن عبد الله ثنا إسماعيل بن أبي الحارث ثنا شبابة ثنا ورقاء عن عاصم عن أبي وائل عن جرير قال: قال رسول الله ﷺ: «المهاجرون والأنصار بعضهم أولياء بعض، في الدنيا والآخرة».

٤٦٧ - **حدثنا** أبو العباس أحمد بن جعفر بن موسى البلخي ببغداد ثنا لوين ثنا أبو عوانة عن عبد الملك بن عمير عن زيد بن عقبة عن سمرة قال: قال لي النبي ﷺ: «إن هذه المسائل كد يكد به الرجل وجهه، فمن شاء أبقى على وجهه، ومن شاء ترك، إلا أن تسأل الرجل ذا سلطان، أو في أمر لا بد منه».

٤٦٨ - **حدثنا** أحمد ثنا أبو هشام الرفاعي ثنا ابن يمان ثنا إسماعيل بن رافع قال:

---

٤٦٤ - **صحيح**: أخرجه البخاري (٥٢٧٤)، من طريق الشيباني به.

٤٦٦ - **حسن**: أخرجه الطيالسي (٦٧١)، والطبراني في «كبيره» (ج٢ رقم ٢٣١١)، والخطيب في «تاريخه» (١٣/ ٤٤)، من طريق عاصم به.

وعاصم حسن الحديث.

٤٦٧ - **صحيح**: أخرجه أبو داود (١٦٣٩)، والترمذي (٦٨١)، وأحمد (٥/ ١٩)، والطبراني في «كبيره» (٧/ ١٨٢ - ١٨٣)، وفي «الأوسط» (٥٨٦١)، وأبو نعيم في «الحلية» (٧/ ٣٦٢)، من طريق عبد الملك بن عمير به.

Made searchable using ScribeTools.com

سمعت محمد بن كعب يقول: «الياقوتة من ياقوت تاج صاحب القرآن تضيء بها ما بين المشرق والمغرب».

٤٦٩ - **حدثنا** أبو يعلى الموصلي أحمد بن علي بن هلال التميمي بالموصل سنة خمسة وثلثمائة ثنا إبراهيم بن الحجاج الشامي ثنا عبد العزيز بن المختار حدثني يحيى بن عتيق عن ابن سيرين عن أبي هريرة قال: قال رسول الله ﷺ: «لا عدوى ولا طيرة ويعجبني الفأل».

٤٧٠ - **حدثنا** أبو يعلى ثنا أبو الربيع الزهراني سليم بن داود ثنا حماد بن زيد عن أيوب عن أبي قلابة قال: قال كعب: «لا تزال الفتنة يوماً بها ما لم يبد من قبل الشام».

٤٧١ - **حدثنا** أحمد بن الحسين الحراني وراق علي بن حرب بالموصل ثنا أحمد بن عبيد الله العنبري حدثنا خالد بن الحارث ثنا عوف عن محمد بن سيرين عن أبي هريرة قال: قال رسول الله ﷺ: «الذهب بالذهب، والفضة بالفضة، والبر بالبر، والشعير بالشعير، والملح بالملح، نهى عنه إلا مثلاً بمثل من زاد أو ازداد فقد أربى».

٤٧٣ - **حدثنا** أبو زرعة أحمد بن عيسى بن حرب بن شبيب التميمي المكي حدثني محمد بن عمران بن موسى ثنا محمد بن يحيى بن إبراهيم القصري ثنا عبس بن عفّار العوذي ثنا عروة بن ثابت الأنصاري عن مطر الوراق عن محمد بن سيرين عن أبي هريرة قال: «حفظت من خليلي ﷺ ثلاثاً؛ الوتر قبل النوم، وصيام ثلاثة أيام في الشهر(أيام البيض)، والإغتسال يوم الجمعة».

٤٧٣ - **حدثنا** أبو العباس أحمد بن هارون الدقاق السامري بسامراء ثنا الحسن بن عرفة ثنا المبارك بن سعيد عن أخيه سفيان عن أبي الزبير عن جابر قال: «أتاه ناس من أصحابه، فأتاهم بخبز وخل، فقال: كلوا، فإني سمعت رسول الله ﷺ يقول: «نعم الإدام الخل».

٤٧٤ - **حدثنا** الحسن ثنا عمار عن منصور بن المعتمر عن مجاهد «﴿وَلَا تَنسَ نَصِيبَكَ مِنَ ٱلدُّنْيَا﴾ [القَصَص: الآية ٧٧] قال: عمرك، أن تعمل فيه لآخرتك».

---

٤٦٩ - **صحيح**: أخرجه البخاري (٥٤٢٤)، ومسلم (٢٢٢٤).

٤٧١ - **صحيح**: أخرجه مسلم (١٥٨٨).

٤٧٢ - **صحيح**: أخرجه البخاري (١١٢٤)، ومسلم (٧٢١).

٤٧٣ - **صحيح**: أخرجه أبو داود(٣٨٢٠) و(٣٨٢١)، والترمذي (١٨٣٩)، والنسائي في «الكبرى» (٦٦٨٩)، وغيرهم.

٤٧٥ - **حدثنا** أبو عبد الله أحمد بن الحسن بن عبد الجبار الصوفي ببغداد، أملى سنة خمس وثلثمائة حدثنا إبراهيم بن محمد بن عرعرة ثنا جعفر بن سليمان ثنا عوف عن أبي رجاء العطاردي عن عمران بن حصين قال: «كنا عند رسول الله ﷺ، فجاء رجل فقال: السلام عليكم، فرد عليه رسول الله وقال: «عشراً»، ثم جاء آخر فقال: السلام عليكم ورحمة الله فرد عليه وقال: «عشرون»، ثم جاء آخر فقال: السلام عليكم ورحمة الله وبركاته، فرد عليه وقال: «ثلاثون».

٤٧٦ - **حدثنا** أحمد بن إبراهيم بن محمد بن عرعرة ثنا جدي عرعرة عن ابن عون عن الحسن قال: قال الأحنف بن قيس: «والله ما أنا بحليم ولكني أتحالم».

٤٧٧ - **حدثنا** أبو العباس أحمد بن عبد الله بن سابور الدقاق ثنا أبو نعيم الحلبي ثنا المعتمر بن سليمان عن ليث بن أبي سليم عن مجاهد أن أبن عباس قال: سمعته عن علي قال: «ألا أخبركم بخير الناس بعد رسول الله ﷺ، قالوا: بلى، قال: أبو بكر وعمر(رضي الله عنهما)».

٣٧٨ - **حدثنا** أحمد بن إسحاق بن بهلول القاضي الأنباري حدثنا أبي حدثني عن شعبة عن محمد بن أبي ليلى عن عيسى بن عبد الرحمن عن ابن أبي ليلى عن أبي أيوب عن رسول الله ﷺ قال: «إذا عطس أحدكم فليقل: الحمد لله على كل حال، وليقل الذي يسمعه: رحمك الله، ويقول هو: يهديك الله ويصلح بالك».

٤٧٩ - **حدثنا** أحمد بن إسحاق ثنا أبي ثنا سفيان بن عيينة قال: «رأيت النبي ﷺ في المنام، فقلت: يا رسول الله: ما تقول في أكل البصل والكراث، فقال: «من أكلها فلا يقربن مسجدنا»، أو كما قال.

٤٨٠ - **حدثنا** أحمد بن محمد بن عبد الله بن شيخ بن عميرة الأسدي أبو الحسن ثنا عبد القدوس بن محمد بن عبد الكبير بن شعيب بن الحبحاب حدثني محمد بن عبد الله الخزاعي عن عنبسة بن عبد الرحمن ثنا أبان عن أنس: «أن النبي ﷺ كان إذا استجد ثوباً لبسه يوم الجمعة».

---

٤٧٥ - **صحيح**: أخرجه أبو داود (٥١٩٥)، والترمذي (٢٦٨٩)، وأحمد (٤/ ٤٣٩).

٤٧٨ - **ضعيف**: أخرجه الترمذي (٢٧٤١)، والنسائي في «عمل اليوم» (٢١٣)، وفي سنده ابن أبي ليلى، ضعيف الحديث.

٤٨٠ - **موضوع**: أخرجه الخطيب في «تاريخه» (٤/ ١٣٧)، وأبو الشيخ في «طبقات المحدثين بأصبهان» (١/ ٣٤٧)، وابن الجوزي في «العلل المتناهية» (١١٣٤). وفيه عنبسة ضعيف ومحمد بن عبدالله يروي عن الثقات الموضوعات.

Made searchable using ScribeTools.com

٤٨١ - **حدثنا** أحمد ثنا أحمد بن محمد بن حنبل ثنا محمد بن جعفر ثنا شعبة ثنا سفيان الثوري عن أبي سنان عن سعيد بن جبير في قول الله تعالى: ﴿وَقَدْ كَانُوا۟ يُدْعَوْنَ إِلَى ٱلسُّجُودِ وَهُمْ سَٰلِمُونَ﴾ [القَلَم: الآية ٤٣] قال: «الصلاة في جماعة». لم يكن عند هذا الشيخ عن أحمد بن حنبل غير هذا.

٤٨٢ - **حدثنا** أبو علي بن الحسن بن علي بن الحسين المقرىء ببغداد ثنا محمد بن عبد النور الكوفي ثنا أبو يوسف الأعشى عن هشام بن عروة عن أبيه عن عائشة قالت: قال رسول الله ﷺ: «تهادوا فإنه الهدية تخرج الضغائن من القلوب».

٤٨٣ - **حدثنا** محمد بن عبد النور حدثني محمد بن سعيد بن الأصبهاني حدثني يحيى بن أبي بكر عن يونس بن أبي إسحاق عن أبي إسحاق قال: «مكتوب في الحكمة: الهدية تعور عين الحكيم».

٤٨٤ - **حدثني** أحمد بن عبد الله بن عبد الصمد قال: سمعت بشر أبي الحارث يقول: «من أراد أن يكون عزيزاً في الدنيا، سليماً في الآخرة، فلا يحدث ولا يشهد ولا يؤم قوماً ولا يأكل لأحد طعاماً ولا يقبل لأحد هدية».

٤٨٥ - **حدثنا** أبو الطيب أحمد بن عبد الله بن محمد بن عبد العزيز البغوي ثنا عبد الله بن سعد الزهري ثنا عمي ثنا أبي ثنا سفيان الثوري عن خالد الحذاء وأيوب السختياني عن أبي قلابة عن أنس أنه قال: «من السُنة أن يُقام عند البكر سبعاً وعند الثيب ثلاثاً».

٤٨٦ - **حدثنا** أبو عمرو أحمد بن خالد بن أبي الأخيل الحمصي ببغداد إملاءً سنة ست وثلثمائة ثنا أبي ثنا إسماعيل بن عياش عن هشام بن عروة عن أبي الزناد عن الأعرج عن أبي هريرة (رضي الله عنه) قال: قال رسول الله ﷺ: «إذا ولغ الكلب في إناء أحدكم، فليغسله سبع مرات».

٤٨٧ - **حدثنا** أحمد بن خالد ثنا أبي حدثني عكرمة بن يزيد الألهاني حدثني الأبيض بن الأغر عن أبي جعفر عن أبي العالية في قوله: ﴿وَيْلٌ لِّكُلِّ هُمَزَةٍ لُّمَزَةٍ﴾ [الهُمَزة: الآية ١] ، قال: «الهمزة الذي يلمزك في وجهك، واللمزة الذي يلمزك من خلفك».

---

٤٨٢ - **موضوع**: أخرجه الخطيب في «تاريخه» (٤/ ٨٨)، من طريق المؤلف به. وسنده موضوع، آفته أبو يوسف الأعشى، واسمه: عمرو بن خالد، وضّاع.

٤٨٥ - **صحيح**: أخرجه البخاري (٧/ ٤٣)، ومسلم (١٤٦١).

٤٨٦ - **صحيح**: أخرجه البخاري (١٧٠)، ومسلم (٢٧٩).

٤٨٨ - **حدثنا** أبو زرعة أحمد بن موسى المكي ببغداد ثنا محمد بن أبي روح ثنا أحمد بن محمد بن جميل حدثني عمي سهل بن جميل بن مهران عن أبي مقاتل السمرقندي عن كثير بن زياد عن الحسن قال: «لما مات رسول الله ﷺ وجدوا في ثيابه نافحة مسك فطُيب بها ثيابه».

٤٨٩ - **حدثنا** أبو بكر أحمد بن محمد بن بشار المعروف بابن أبي العجوز ببغداد ثنا محمد بن يزيد الأدمي ثنا يحيى بن سليم عن إسماعيل وعبيد الله عن نافع عن ابن عمر أن رسول الله ﷺ قال: «التسبيح للرجال، ورخص في التصفيق للنساء في الصلاة».

٤٩٠ - **حدثنا** أحمد بن سهل أبو العباس بن القيرواني الأشناني المقرىء ببغداد بين القصرين ثنا أبو بكر بن أبي شيبة ثنا أبو خالد الأحمر عن الأعمش عن الضحاك المشرقي عن أبي سعيد الخدري قال: قال رسول الله ﷺ: «أيعجز أحدكم أن يقرأ ثلث القرآن»، قال: فشق ذلك عليهم، قالوا: ومن يطيق ذلك، قال: «قل هو الله أحد فهي تعدل ثلث القرآن».

٤٩١ - **حدثنا** أحمد بن سهل ثنا الحسين بن علي بن الأسود ثنا ابن نمير عن الأعمش عن مجاهد في قوله تعالى: ﴿وَلَا تُؤْتُوا۟ ٱلسُّفَهَآءَ أَمْوَٰلَكُمُ﴾ [النساء: الآية ٥] قال: النساء والصبيان».

٤٩٢ - **حدثنا** أبو الحسن أحمد بن محمد بن يزيد الزعفراني ببغداد ثنا علي بن سعيد بن قتيبة النسائي ثنا ضمرة بن ربيعة عن العلاء بن هارون عن ابن عون عن حفصة بنت سيرين عن الرباب عن سلمان بن عامر أن رسول الله ﷺ قال: «صدقتك عل المسكين صدقة، وصدقتك علي ذي رحمك ثنتان، صدقة، وصلة».

---

٤٨٨ - **ضعيف جداً**: أخرجه الخطيب (٥/١٤٨)، من طريق المؤلف به. وسنده واهٍ جدّاً، فيه أبو مقاتل واهٍ جدّاً، والخبر مرسل.

٤٨٩ - **صحيح**: سبق تخريجه.

٤٩٠ - **صحيح**: أخرجه البخاري (٤٧٢٧) من طريق الأعمش به.

٤٩٢ - **صحيح**: أخرجه أحمد (٤/١٨)، والطبراني في «كبيره» (ج٦ رقم ٦٢٠٦ - ٦٢١٢)، والبيهقي (٤/١٧٤، ٧/٢٧)، والصيداوي في «معجم شيوخه» (ص ٢٦٥)، والخطيب في «موضح الأوهام» (٢/٩١)، من طرقٍ عن حفصة به.

Made searchable using ScribeTools.com

٤٩٣ - **حدثنا** أبو عبد الله أحمد بن محمد بن الجراح ثنا علي بن أشكاب ثنا إسحاق الأزرق ثنا داود بن أبي هند عن مكحول عن أبي ثعلبة الخشني قال: «قال النبي ﷺ: «إن الله تعالى فرض عليكم فرائض فلا تضيعوها، وحرم حرمات فلا تنتهكوها، وحد حدوداً فلا تضيعوها، وسكت عن أشياء رحمة بكم فلا تبحثوا عنها».

٤٩٤ - **حدثنا** أحمد ثنا يحيى بن محمد بن أعين المروزي قال: سمعت ابن أبي أويس قال سمعت مالك بن أنس يقول قال ربيعة الرأي يا مالك من السفلة قال: قلت «من أكل بدينه» قال «فمن سفلة السفلة من قال من أصلح دنيا غيره بفساد دينه».

٤٩٥ - **حدثنا** أبو طالب الحافظ أحمد بن نصر بن طالب ثنا جعفر بن محمد بن أبي عثمان الطيالسي ثنا إسحاق بن محمد القروي عن مالك عن الزهري عن أنس «أن النبي ﷺ نهى عن الدباء والمزفت».

٤٩٦ - **حدثنا** أحمد بن جعفر الطيالسي قال: قلت ليحيى بن معين عمن أكتب بالبصرة، قال: «أكتب عن مسدّد فإنه ثقة ثقة، ولا تكتب عن المقدمي الكبير يزيد بن عبد الله بن أبي بكر فإنه كذاب».

٤٩٧ - **حدثنا** أحمد بن عبد الله بن أحمد أبو جعفر يُعرف بالتيري ببغداد ثنا أحمد بن محمد بن يحيى بن سعد ثنا زيد بن الحباب ثنا حماد بن زيد عن أيوب عن أبي قلابة عن أبي أسماء عن ثوبان رفعه قال: «لا يزال فيكم سبعة بهم تُمطَرون وبهم تُرزَقون وبهم تنصرون، حتى يأتي أمر الله».

٤٩٨ - **حدثنا** أحمد بن القاسم بن سعيد بن المسيب بن شريك ثنا خالد بن عمرو عن مسمع بن منصور عن عاصم عن أبي عثمان عن سلمان في قوله: «كهيعص» قال: كافٍ، هادٍ».

---

٤٩٣ - **ضعيف**: أخرجه الدارقطني (٤/١٨٣ - ١٨٤)، والبيهقي (١٠/١٣)، وأبو نعيم (٩/١٧)، من طريق داود بن أبي هند به.

وسنده ضعيف، فيه: مكحول لم يسمع من أبي ثعلبة رضي الله عنه.

٤٩٧ - **الصواب أنه معضل**: فقد خولف حماد بن زيد، خالفه: معمر، فرواه عن أيوب، عن أبي قلابة به معضلاً مرفوعاً: أخرجه أبو داود في «المراسيل» رقم (٣٠٩)، وابن المبارك في «الجهاد» (١٩٥)، من طريق معمر بن راشد، وهذا في «جامعه» (١١/ ٢٥٠).

ورواه ابن مردويه في «تفسيره» كما في «تفسير ابن كثير» (١/ ٣٠٤)، من طريق أحمد بن محمد بن يحيى به مرفوعاً، والصواب أنه معضل كما سبق، والحديث ضعيف.

٤٩٩ - **حدثنا** أبو بكر أحمد بن القاسم بن نصر أخو أبي الليث ثنا إسحاق بن إبي إسرائيل ثنا محمد بن منيب قال: «عرضت على السري بن يحيى عن هشام عن أبي الزبير عن جابر قال: قال رسول الله ﷺ وحدثنا أبو عروبة ثنا سلمة ثنا محمد بن منيب عن السري عن هشام عن أبي الزبير عن جابر قال: قال رسول الله ﷺ: «سيد الاستغفار اللهم أنت رب، لا إله إلا أنت، خلقتني وأنا عبدك، وأنا على عهدك ووعدك ما استطعت، أعوذ بك من شر ما صنعت، أبوء لك بنعمتك عليّ، وأبوء بذنبي فاغفر لي، إنه لا يغفر الذنوب إلا أنت».

٥٠٠ - **حدثنا** أحمد ثنا الحسن بن حماد ثنا أبو معاوية قال سمعت الأعمش يقول: «إذا رأيت أراه الشيخ لم يكتب الحديث، اشتهيت أن أصفعه». أو كما قال.

٥٠١ - **حدثنا** أبو بكر بن عبد الله بن محمد النحاس وكيل أبي صخرة ببغداد حدثنا عمار بن خالد ثنا علي بن غراب عن سفيان عن جامع بن أبي راشد عن منذر الثوري عن محمد بن الحنفية قال: «قلت لأبي: يا أبه من خير الناس بعد رسول الله ﷺ؟ قال: أبو بكر، قلت: ثم من؟ قال: ثم عمر، فخفت أن أسأله عن الثالث فيقول: عثمان، قال: قلت: ثم أنت، قال: أنا رجل من المسلمين».

٥٠٢ - **حدثنا** أحمد ثنا عمار ثنا علي ثنا سفيان الثوري عن إسماعيل بن أبي خالد عن ابن سيرين «أنه كان يعد في الصلاة».

٥٠٣ - **حدثنا** أحمد بن محمد بن الحسن الضراب أبو بكر الشيخ الصالح ببغداد ثنا هارون بن موسى الأشناني ثنا يحيى بن نصر بن حاجب أبو عبد الله ثنا هلال بن خباب عن سعيد بن جبير عن ابن عباس قال: قال رسول الله ﷺ: «إن الناس يُبْعَثون يوم القيامة حفاةً عراةً غرلاً، يعني قلفاً».

٥٠٤ - **حدثنا** أحمد ثنا هارون ثنا يحيى ثنا هلال قال: قلت لأبي عبد الله سعيد بن جبير: «ما علامة هلاك الناس؟ قال: إذا هلكت فقهاؤهم هلكوا».

---

٤٩٩ - **إسناده ضعيف**: أخرجه النسائي في «عمل اليوم» (٤٦٧)، وعبد بن حميد في «المنتخب من المسند» (١٠٦٣)، وسنده ضعيف لتدليس أبي الزبير.

٥٠١ - أخرجه الطبراني في «الأوسط» (٨١٠)، من طريق جامع به.

٥٠٣ - **حسن**: أخرجه ابن عدي (٧/٢٤٦)، من طريق يحيى بن نصر بن حاحب به. وسنده حسن، يحيى بن نصر، حسن الحديث.

Made searchable using ScribeTools.com

٥٠٥ - **حدثنا** أحمد بن محمد بن أسد بن السيتانيان وكتبت عنه مجلساً وبقى هذا الحديث الواحد حفظته ثنا جعفر الطيالسي ثنا يحيى بن معين ثنا يزيد بن عبد ربه ثنا بقية ثنا شعبة عن داود بن أبي هند عن الشعبي عن أبي هريرة قال: «نهى رسول الله ﷺ أن تنكح المرأة على عمتها أو خالتها أو كما قال».

٥٠٦ - **حدثنا** أحمد بن علي العلاء الجوزجاني إملاءً ثنا زياد بن أيوب ثنا هشيم أخبرنا الأجلح عن يزيد الأصم عن ابن عباس أن رجلاً قال للنبي ﷺ: «ما شاء الله وشئت» فقال النبي ﷺ: «أجعلتني لله عدلاً؟ بل ما شاء الله وحده».

٥٠٧ - **حدثنا** أحمد ثنا زياد بن أيوب ثنا علي بن مجاهد الرازي عن المثني بن عمر الزهري قال: كتب عمر بن عبد العزيز ينهى المعلمين أن يحملوا الصبيان على الدواب إذا حذقوا.

٥٠٨ - **حدثنا** أبو طلحة أحمد بن محمد بن عبد الكريم الفزاري ثنا محمد بن الوليد البُسري ثنا غندر ثنا شعبة عن ورقاء عن أبي الزناد عن رجل عن أبيه عن النبي ﷺ قال في الركبة أو الفخذين، شك شعبة، قال: «هو من العورة فنهى عنه».

٥٠٩ - **حدثنا** أحمد ثنا محمد ثنا غندر ثنا شعبة عن ورقاء عن عمرو عن مجاهد عن عبد الله بن عمرو ﴿وَأَدَآءٌ إِلَيْهِ بِإِحْسَٰنٍ﴾ [البَقَرَة: الآية ١٧٨] قال؛ «ذاك في الدين».

٥١٠ - **حدثنا** أبو بكر أحمد بن موسى بن العباس بن مجاهد وكان تاج أهل القرآن في زمانه ثنا محمد بن مسلم بن زرارة ثنا أبو هاشم بن أبي خداش ثنا المعافي بن عمران عن سفيان عن هشام بن حسان عن أنس بن سيرين عن أنس بن مالك (رضي الله عنه) عن النبي ﷺ «أنه صلى المكتوبة في ردغه على حمار».

٥١١ - **حدثنا** أحمد ثنا عبد الله بن محمد بن أيوب ثنا عبد المجيد بن أبي رواد ثنا الثوري عن ابن عون عن ابن سيرين قال: «إن هذا العلم دين، فانظروا عمن تأخذونه، ذهب العلم، وبقي غبرات في أوعية سوء».

---

٥٠٥ - **صحيح**: أخرجه أبو داود (٢٠٦٥)، والترمذي (١١٢٦)، وأحمد (٢/ ٤٢٦)، من طريق داود بن أبي هند، به.

٥٠٦ - **صحيح**: أخرجه النسائي في «الكبرى» (١٠٨٢٥)، وأحمد (١/ ٢١٤)، من طريق الأجلح، به.

٥٠٨ - **ضعيف**: فيه رجل مبهم غير مسمى.

٥١٠ - الصواب أنه عليه الصلاة والسلام صلى صلاة التطوع وليس الصلاة المكتوبة كما في «الصحيحين» (١٠٤٩ - بخاري/ ٧٠٢ - مسلم).

٥١٢ - **حدثنا** أبو عبد الله أحمد بن علي بن معبد الشعيري ثنا الحسن بن عرفة ثنا قران بن تمام الأسدي عن سهيل عن أبيه عن أبي هريرة قال: قال رسول الله ﷺ: «من قال لا إله إلا الله وحده لا شريك له، له الملك وله الحمد، وهو على كل شيء قدير بعدما يصلي الغداة: كتب له عشر حسنات، وكن له عتق رقبتين من ولد إسماعيل (عليه السلام)، وكنّ له حجاباً من النار، وكنّ له حرزاً من الشيطان حتى يمسي، ومن قالها حين يمسي، كان له مثل ذلك، وكُنّ له حجاباً من الشيطان حتى يصبح».

٥١٣ - **حدثنا** أحمد ثنا الحسن بن عرفة ثنا ابن المبارك عن الحسن بن عمرو عن منذر الثوري عن محمد بن الحنفية قال: «ليس بحكيم من لم يعاشر بالمعروف من لا يجد من معاشرته بُدّاً، حتى يجعل الله (عز وجل) من أمره فرجاً أو قال: مخرجاً».

٥١٤ - **حدثنا** أبو بكر أحمد بن سعدان الواسطي ثنا شعيب بن أيوب ثنا مصعب بن المقدام مولى الحنفيين عن داود الطائي عن الأعمش عن ثمامة بن عقبة عن زيد بن أرقم قال: «أتى النبي ﷺ رجل فقال: يا أبا القاسم: تزعم أن أهل الجنة يأكلون ويشربون، قال: «نعم، والذي نفسي بيده إن أحدهم ليعطى قوة مائة رجل في الأكل والشرب»، قال: فإن الذي يأكل يكون له الحاجة، والجنة طيبة ليس فيها أذى، قال: حاجة أحدهم عرق يخرج كرشح المسك، فتضمر بطنه».

٥١٥ - **حدثنا** أحمد ثنا شعيب ثنا محمد بن بشر العبدي ثنا فضيل بن مرزوق عن أبي إسحاق عن أبي الأحوص عن عبد الله قال: «لا يصلح الكذب في هزل ولا جد منذ نزلت ﴿يَٰٓأَيُّهَا ٱلَّذِينَ ءَامَنُواْ ٱتَّقُواْ ٱللَّهَ وَكُونُواْ مَعَ ٱلصَّٰدِقِينَ﴾ [التوبة: ١١٩] ولا أن يعد الرجل صبيه، ثم لا ينجز له».

٥١٦ - **حدثنا** أحمد بن عيسى بن السكين البلدي بواسط ثنا إسحاق بن يسار حدثنا محمد بن عبد الله الأنصاري ثنا عذرة بن ثابت عن أبي الزبير عن جابر أن رجلاً أعتق غلاماً له فبعث إليه رسول الله ﷺ فباعه وقال: «إذا كان أحدكم فقيراً فليبدأ بنفسه».

---

٥١٢ - **صحيح**: أخرجه البخاري (٣١١٩)، ومسلم (٢٦٩١).

٥١٤ - **صحيح**: أخرجه مسلم (٢٨٣٥)، وأحمد (٤/ ٣٦٧)، وغيرهما من طريق الأعمش به.

٥١٦ - **صحيح**: أخرجه مسلم (٣/ ٧٨)، وأبو داود (٣٩٥٧)، والنسائي (٤٦٥٣)، وعبد الرزاق (٩/ ١٤٣)، وأحمد (٣/ ٣٠٥)، وغيرهم.

Made searchable using ScribeTools.com

٥١٧ - **حدثنا** أحمد ثنا عمي أبو جعفر محمد بن السكين البلدي ثنا أبو شيخ عبد الله بن مروان ثنا موسى بن أغير عن معمر عن عاصم بن سليمان عن أنس بن مالك (رضي الله عنه) قال: «إذا خرج الرجل في رمضان فأفطر فهو رخصة الله تعالى، وإن صام فهو أفضل».

٥١٨ - **حدثنا** أحمد بن نصر بن بُحَير القاضي (قاضي واسط) حدثنا محمد بن عبد الله بن سلمة القوصي أن أباه حدثه عن حسن بن حي عن محمد بن عجلان عن نافع عن ابن عمر أن النبي ﷺ قال: «كل مسكر خمر، وكل مسكر حرام».

٥١٩ - **حدثنا** أحمد ثنا علي بن موفق الأنباري عن أحمد بن أبي الحواري عن أبي سليمان قال: «لقيت عابدة بمكة، فقالت لي: من أين أنت؟ فقلت: من أهل الشام، قالت: اقرأ على كل محزون مني السلام».

٥٢٠ - **حدثنا** أبو الحسن أحمد بن محمد بن صالح بن كعب الزارع الواسطي بمكة ثنا إبراهيم بن جابر ثنا الحر بن مالك ثنا شعبة عن أبي إسحاق عن أبي الأحوص عن عبد الله قال: قال رسول الله ﷺ: «من سره أن يحب الله ورسوله، فليقرأ في المصحف».

٥٢١ - **حدثنا** أحمد بن كعب بن عمرو بن عثمان أبو عبد الله الخياط العدل الواسطي بها ثنا محمد بن عبادة ثنا أبو سفيان الحميري عن هشيم عن حميد عن أنس قال: قال رسول الله ﷺ: «ليس الغنى عن كثرة العرض، إنما الغنى غنى النفس».

٥٢٢ - **حدثنا** أحمد بن عمرو ثنا أحمد بن سنان قال: سمعت عبد الرحمن بن مهدي يقول: «كتاب أبي عوانة أحب إليّ من حفظ هشيم، وحفظ هشيم أحب إليّ من حفظ أبي عوانة».

٥٢٣ - **حدثنا** أبو عمرو أحمد بن محمد الضحاك الهماني بها ثنا عمار بن خالد ثنا مرحوم بن عبد العزيز عن حبيب المعلم عن عمرو بن شعيب عن أبيه عن جده قال:

---

٥١٨ - **صحيح**: أخرجه مسلم (٢٠٠٣).

٥٢٠ - **باطل**: أخرجه ابن عدي (٢/٤٤٩)، وأبو نعيم في «الحلية» (٧/٢٠٩)، والبيهقي في «شعب الإيمان» (٢٢١٩)، من طريق الحر بن مالك به.

والمتهم بهذا الخبر هو: الحر بن مالك.

٥٢١ - **صحيح**: أخرجه الطبراني في «الأوسط» (٧٢٧٤)، من طريق محمد بن عبادة به.

٥٢٣ - **صحيح**: أخرجه أبو داود (٣٥٣٠)، وأحمد (٢/٢١٤)، وغيرهما من طريق حبيب به.

جاء رجل إلى النبي ﷺ فقال: يا رسول الله إن أبي يريد أن يجتاح مالي، قال: «أنت ومالك لأبيك».

٥٢٤ - **حدثنا** أحمد ثنا يوسف بن موسى بن راشد بن بلال القطان ثنا جرير عن رُقَيَّة قالت: «قرأت على النبي ﷺ في النوم، قلت: «قالت الأعراب» فقال لي: «قالت الأعراب».

٥٢٥ - **حدثنا** أبو العباس أحمد بن محمد بن عبد الجبار الهاشمي بالمدائن ثنا أحمد بن زهر بن حرب أبو بكر ثنا أبو الجواب أحوص بن جواب عن عمار بن رزيق عن الأعمش عن شعبة عن ثابت عن أنس «أن النبي ﷺ وأبا بكر وعمر (رضي الله عنهما) كانوا يستفتحون القراءة بالحمد لله رب العالمين».

٥٢٦ - **حدثنا** أبو بكر بن الحسن بن علي بن بحر البري حدثنا بشير ثنا أبي ثنا موسى بن داود ثنا سليمان بن بلال عن جعفر بن محمد عن أبيه عن جابر بن عبد الله «أن النبي ﷺ رمل من الحجر إلى الحجر».

٥٢٧ - **حدثنا** أحمد ثنا إسحاق بن إبراهيم بن حبيب ثنا قريش بن أنس عن كليب بن وائل (رجل من مطوّعة البصرة) قال: «رأيت في بلاد الهند شجراً له ورد أحمر، في ورده بياض محمد رسول الله ﷺ».

٥٢٨ - **حدثنا** أبو عبد الله أحمد بن عبد الله بن جبرويه الجنديسابوري الشيخ الصالح ثنا أبو قلابة ثنا مكي بن إبراهيم ثنا عبد الله بن سعيد بن أبي هند عن عامر بن عبد الله بن الزبير عن عمرو بن سليم عن أبي قتادة عن النبي ﷺ قال: «إذا دخل أحدكم المسجد فليركع ركعتين قبل أن يجلس».

٥٢٩ - **حدثنا** أبو بكر أحمد بن محمد بن الفضل العبسي الأيلي بجنديسابور ثنا نصر بن علي ثنا سفيان عن عمرو بن دينار عن جابر قال: قال لي رسول الله ﷺ: «يا جابر إذا طبخت لحماً فأكثر مرقها، واغرف لجيرانك».

---

٥٢٥ - سبق تخريجه.

٥٢٦ - **صحيح**: أخرجه مسلم (١٢٦٣)، من طريق جعفر بن محمد به.

٥٢٨ - **صحيح**: أخرجه البخاري (٤٣٣)، من طريق عامر بن عبد الله بن الزبير به.

٥٢٩ - **صحيح**: أخرجه أحمد (٣/ ٣٧٧)، من حديث جابر.

Made searchable using ScribeTools.com

٥٣٠ - **حدثنا** أحمد قال: سمعت نصر بن علي يقول سمعت محمد بن المهاجر يقول: سمعت سيار يقول: سمعت أيوب السختياني يقول: «لا يَنْبُل الرجل حتى تكون فيه خصلتان: العفة عما بيد الناس، والتجاوز عما يكون منهم».

٥٣١ - **حدثنا** أحمد بن يحيى بن زهير التستري الشيخ الصالح الحافظ تاج المحدثين ثنا الحسن بن يونس بن مهران ثنا يحيى بن السكن حدثنا شعبة عن خالد الحذاء قال: سمعت عكرمة ولا أراه إلا عن ابن عباس أن رسول الله ﷺ قال: «العائد في هبته كالكلب، يعود في قيئه».

٥٣٢ - **حدثنا** أحمد بن يحيى بن زهير ثنا أبو كريب ثنا ابن المبارك عن ابن فضالة عن الحسن قال: «إذا كان اسم الرجل قبيحاً فلا بأس أن يقال: عبد الله، وعبد الرحمن».

٥٣٣ - **حدثنا** أبو جعفر أحمد بن الخطاب بن مهران التستري ثنا ابن أبي بكير ثنا يحيى عن شعبة عن ابن عُليّة عن عبد العزيز قال: سألت أنساً عن دعاء كان يدعو به النبي ﷺ: «اللهم آتنا في الدنيا حسنة وفي الآخرة حسنة وقنا عذاب النار».

٥٣٤ - **قال** يحيى: فلقيت إسماعيل فسألته فقال: حدثني عبد العزيز ثنا أحمد ثنا عبيد الله بن سعيد ثنا عمي ثنا أبي عن ابن إسحاق عن نافع عن ابن عمر موقوف، قال: «الأذنان من الرأس فامسحوا عليهما».

٥٣٥ - **حدثنا** أحمد بن محمد بن سعدان البزاز الواسطي ثنا إسحاق بن وهب العلاف ثنا إسماعيل بن إبان ثنا مندل بن علي ثنا العلاء بن المسيب عن عبد الله بن بُرَيدة عن أبيه قال: قال رسول الله ﷺ: «كلمات من أراد الله به خيراً علمه إياهن، لم يُنسِهُن إياه أبداً، اللهم إني ضعيف فقوني رضاك ضعفي، وخذ إلي الخير بناصيتي، واجعل الإسلام منتهى رضاي، اللهم إني ضعيف فقوني، وإني ذليل فأعزني، وإني فقير فارزقني».

٥٣٦ - **حدثنا** أحمد بن عبد الله بن زكريا البزار التستري ثنا أحمد بن الهيثم البزار أبو قتادة عمرو بن مُخرم ثنا سفيان بن عيينة عن يونس بن عبيد عن الحسن عن أمه عن

---

٥٣١ - **صحيح**: أخرجه البخاري (٢٤٤٩)، ومسلم (١٦٢٢).
٥٣٣ - **صحيح**: أخرجه البخاري (٦٣٨٩)، ومسلم (٢٦٩٠).
٥٣٥ - **ضعيف**: أخرجه الطبراني في «الأوسط» (٦٥٨٥)، من طريق مندل به. ومندل ضعيف الحديث.
٥٣٦ - **منكر**: أخرجه ابن عدي في «الكامل» (٥/ ١٥٢)، من طريق أحمد بن الهيثم به.
وعمرو بن مخرم، منكر الحديث.

أم سلمة قالت: قال رسول الله ﷺ: «يا أم سلمة: إعملي ولا تتكلي فإن شفاعتي للهالكين من أمتي».

٥٣٧ - **حدثنا** أحمد ثنا إبراهيم بن إسحاق القاضي حدثنا إسحاق بن منصور عن داود الطائي عن الأعمش عن إبراهيم عن عبد الرحمن بن أذينة عن علي: «إذا اجتمع الحج والعمرة، طاف لهما طوافين».

٥٣٨ - **حدثنا** أبو روق أحمد بن محمد بن بكر الهراني البصري بها في شهر شعبان سنة اثنتي وثلثمائة ثنا ميمون بن مهران الكاتب عن أبي الحسن علي بن محمد المدائني عن مالك بن الهيثم قال: سمعت إبراهيم بن محمد الإمام يحدث عن أبيه عن جده عن ابن عباس (رضي الله عنه) أن النبي ﷺ قال: «إن الرجل لا يزال يزاد في صحة رأيه، ما نصح لمستشيره، فإذا غش مستشيره، سلبه الله تعالى صحة رأيه».

٥٣٩ - **حدثنا** أحمد ثنا عبد الله بن شبيب المكي ثنا علي بن الجهم بن بدر السامي ثنا علي بن مسهر عن سعيد بن عبد العزيز التنوخي قال: «أوصي مسلمة بن عبد الملك بثلث ماله لطلاب الأدب، فقال: إنها صناعة مجفو أهلها».

٥٤٠ - **حدثنا** أبو عبد الله أحمد بن محمد بن أحمد بن عبيد الله العنبري حبيبان بالبصرة قال: «وجدت في كتاب جدي، أحمد بن عبيد الله ثنا عَثام بن علي حدثنا ابن عروة عن أبيه عن عبد الله بن عمرو قال: قال رسول الله ﷺ: «إن الله لا ينزع العلم انتزاعاً ينتزعه من الناس، ولكن بقبض العلماء، فإذا لم يبق عالماً، اتخذ الناس رؤساً جهالاً، فسئلوا فأفتوا بغير علم، فضَلوا وأضلوا».

٥٤١ - **حدثنا** أحمد ثنا محمد بن عيسى ثنا الحارث بن منصور عن إسرائيل عن عبد الأعلى عن عكرمة عن ابن عباس ﴿وَءَاوَيْنَٰهُمَآ إِلَىٰ رَبْوَةٍ ذَاتِ قَرَارٍ وَمَعِينٍ﴾ [المؤمنون: ٥٠] قال: «دمشق».

٥٤٢ - **حدثنا** أبو الحسن أحمد بن الحسن بن المثنى بن معاذ بن معاذ بالبصرة وأفادنيه شعبة البصري حدثنا هشام بن علي أبو علي السيرافي ثنا خالد بن يزيد بن مسلم العنبري ثنا زكريا بن حكيم عن الشعبي عن النعمان بن بشير قال: «أخذ بيدي فذهب بي

---

٥٣٨ - **ضعيف**: أخرجه ابن عساكر في «تاريخ دمشق» (٥٦/٥١٧)، من طريق المؤلف به.
وسنده ضعيف لضعف علي بن محمد المدائني.

٥٤٠ - صحيح: أخرجه البخاري (٦٨٧٧)، ومسلم (٢٦٧٣).

٥٤٢ - **صحيح**: أخرجه البخاري (٢٥٠٧)، ومسلم (١٦٢٣)، من طريق الشعبي به.

Made searchable using ScribeTools.com

إلى رسول الله ﷺ فقال: يا رسول الله: هذا ابني قد كلمتني أمه فيه أن أنحله من مالي وأشهدك عليه، قال: «فلك ولد غيره»، قال: نعم، قال: «فكلهم جعلت له مثل ما جعلت لهذا»، قال: لا ولكن أمه كلمتني فيه وهي على كريمة أخت عبد الله بن رواحة، قال: قال «تريد أن تشهدني على الجور»، قال: فرجعنا كما ذهبنا».

٥٤٣ - **حدثنا** أحمد بن الحسن حدثنا هشام ثنا سلم بن حصين القسملي أبو قتيبة ثنا سلام بن أبي مطيع حدثني رجل من إخواني يعني عاصم بن بهدلة، قال: «أدركت أصحاب ابن مسعود وهم متوافرون يجعلون هذا الليل حمد، لا يلبسون المعصفر ويشربون نبيذ الجر لا يرون به بأساً منهم زر وأبو وائل».

٥٤٤ - **حدثنا** أبو الحسن أحمد بن أبي خليفة ثنا حسان بن الحسن المجاشعي إمام مسجد الجامع ثنا محمد بن عبد الله الأنصاري عن محمد بن عمرو عن أبي مسلمة عن أبي هريرة قال: قال رسول الله ﷺ: «من كذب عليّ متعمداً فليتبوأ مقعده من النار».

٥٤٥ - **حدثنا** أحمد ثنا أبي عن جدي عن عبد الرحمن بن مهدي قال: سمعت ابن المبارك يقول: إذا تأكد الإخاء، قُبِّح الثناء.

٥٤٦ - **حدثنا** أبو الحسن أحمد بن زكريا بن يحيى الساجي ثنا العباس بن الفضل الإسقاطي ثنا علي بن عبد الله قال: كتبت من كتاب معاذ بن هشام، ولم أسمع منه عن أبيه عن قتادة عن أنس «أن النبي ﷺ أحرم في دبر صلاتي العشاء».

٥٤٧ - **حدثنا** أحمد بن زكريا ثنا أبو بكر إسماعيل بن إسحق بن إبراهيم بن مهران الثقفي النيسابوري سنة اثنتين وتسعين ثنا عبيد الله بن عمر ثنا أبو أمية بن يعلى وكان قد أدرك نافعاً عن علي بن زيد بن جدعان قال: قال رجل لعمرو بن العاص: «صف لي الأمصار، قال: أهل الشام أطوع الناس للمخلوق وأعصاهم للخالق، وأهل مصر أكيسهم صغاراً وأحمقهم كباراً، وأهل الحجاز أسرع الناس إلى الفتنة وأعجزهم فيها، وأهل العراق أطلب الناس للعلم وأبعدهم منه».

---

٥٤٤ - **حديث صحيح متواتر**: أخرجه ابن ماجه (٣٤)، وأحمد (٢/ ٥٠١)، من طريق محمد بن عمرو به.

وقد خرجته وسقتُ شواهده كلها بما لا مزيد عليه في جزء خاص، والحمد لله وحده.

٥٤٦ - أخرجه الخطيب في «الكفاية» (ص ٣٣١)، من طريق معاذ به.

٥٤٨ - **حدثني** أحمد بن جعفر بن محمويه بالبصرة ثنا ابن أبي الدنيا حدثني أحمد بن محمد الأزدي قال: جعل هارون أمير المؤمنين، يقول وهو في الموت: واسوأتاه من رسول الله ﷺ.

٥٤٩ - **حدثني** أحمد ثنا ابن أبي الدنيا قال: سمعت علي بن الجعد يقول: لما احتضر المعتصم جعل يقول: ذهبت الحيل، ليست حيلة حتى أصمت».

٥٥٠ - **حدثني** أحمد بن محمد بن الحسن بن محمد بن عبد الملك بن أبي الشوارب حدثني أبي ثنا محمد بن أحمد البراء الفقيه حدثني صالح بن علي الهاشمي قال: كنت يوماً عند ابن واثق يعني المهدي وهو ينظر في المظالم، فبقيت أعجب منه ومن نظره، قال: فكأنه فهم ما في نفسي، فلما انقض المجلس ونَبْتُ لأقوم، فقال لي: إجلس يا صالح ثم قال لي: تخبرني بما في نفسك أو أخبرك، قال: قلت يقول أمير المؤمنين: فإن القول منه أحسن، قال: قال لي: كأني بك وقد قلت أي رجل هو لولا أنه على مذهب أبيه، قال: قلت صدقاً جاء هو والله ما قلت يا أمير المؤمنين، قال: فقال: إني أخبرك، كنت يوماً عند الواثق وعنده أحمد بن أبي دؤاد، إذ دخل إليه شيخ خضيب مقيد قد حمل من أذنه في المحفة فلما رآه الواثق رق له فقال: اجلس يا شيخ، قال: فجلس، ثم قال: ناظر أبا عبد الله، قال له: الشيخ أحمد بن أبي دؤاد، قال: فقال له الواثق: نعم، وناظره، فقال في مناظرته إياه: يا أمير المؤمنين، الله لك، فالتفت إلي أحمد فقال: أخبرني يا أحمد عن قول الله تعالى: ﴿يَٰٓأَيُّهَا ٱلرَّسُولُ بَلِّغْ مَآ أُنزِلَ إِلَيْكَ مِن رَّبِّكَ﴾ [المائدة: ٦٧] ، بلغنا أم لم يبلغنا، قال: فقال له أحمد: قد بلغنا، قال: فكان فيما بلغنا القرآن مخلوق؟: فسكت أحمد بن أبي دؤاد، ثم ذر كلاماً سقط عني».

٥٥١ - **سمعت** أبا العباس أحمد بن زكريا بن يحيى بن الفضل بن سفيان بن عيينة بن ميمون الهلالي يقول: سفيان بن عيينة ومحمد بن عيينة وإبراهيم بن عيينة وعمران بن عيينة ومخلد بن عيينة إخوة سفيان كنيته أبو محمد وإبراهيم أبو إسحاق وعمران أبو سهل وأصلهما كوفي.

٥٥٢ - **حدثنا** أبو غسان أحمد بن عيسى بن محمد المقرىء الأهوازي بها سنة خمس وثلثمائة حدثنا محمد بن مسلمة ثنا أبو جابر محمد بن عبد الملك ثنا شعبة عن هشيم بن بشير عن إسماعيل بن أبي خالد عن قيس بن أبي حازم [عن جرير بن عبدالله] قال: «ما حجبني رسول الله ﷺ منذ أسلمت، ولا رآني إلا تبسم».

---

٥٥٢ - **صحيح**: أخرجه البخاري (٢٨٧١)، ومسلم (٢٤٧٥).

Made searchable using ScribeTools.com

٥٥٣ - **حدثنا** أحمد بن إبراهيم بن خلاد العسكري بها ثنا علي بن داود الحناط ثنا عباد بن صهيب عن المثنى بن الصباح عن عمرو بن دينار عن عطاء عن أبي هريرة (رضي الله عنه) قال: قال النبي ﷺ: «إذا أقيمت الصلات، فلا صلاة إلا المكتوبة».

٥٥٤ - **حدثنا** أبو العباس أحمد بن محمد بن سهل الحراني المعدل الأصبهاني ثنا أبو بشر يحيى بن محمد البصري ثنا عمر بن يونس ثنا عكرمة بن عمار عن إسحاق بن عبدالله بن أبي طلحة حدثني أنس بن مالك قال: قال رسول الله ﷺ: «لله تعالى أشد فرحاً بتوبة عبده حين يتوب إليه من أحدكم كان على راحلته، فاضطجع في ظلها، قد آيس من راحلته، فبينا هو كذلك، إذا هو بها قائمة عنده، فقام فأخذ بخطامها».

٥٥٥ - **حدثنا** أحمد ثنا حميد بن مسعده حدثنا عبد الأعلى ثنا سعيد عن قتادة في قوله: ﴿يَٰٓأَيُّهَا ٱلنَّبِيُّ إِذَا طَلَّقْتُمُ ٱلنِّسَآءَ فَطَلِّقُوهُنَّ لِعِدَّتِهِنَّ﴾ [الطّلاق: الآية ١]، قال: «طاهراً من غير جماع».

٥٥٦ - **حدثنا** أبو عمرو أحمد بن محمد بن حكيم المديني الأصبهاني ثنا محمد بن مسلم بن واره أبو عبد الله الرازي ثنا عاصم بن يزيد العمري حدثني عبد الله بن عبد العزيز بن عبد الله بن عامر بن أسيد الليثي قال: سمعت سليمان بن عطاء بن يزيد الليثي يحدث عن أبيه عن أبي أيوب الأنصاري عن النبي ﷺ قال: «لا تهاجروا، ولا تدابروا، وكونوا عباد الله إخواناً، هجرة المؤمنين ثلاث، فإن لم يتكلما، أعرض الله تعالى عنهما، حتى يتكلما».

٥٥٧ - **حدثنا** أحمد ثنا محمد ثنا أبو سعد بن عباد وأنا تعثرته.

٥٥٧ - **ثنا** أبو مسلم أحمد بن مسلم الجرواني المعدل ثنا أبو الحسن محمد بن عمر بن حرب البصري ثنا يحيى بن سعيد عن إسماعيل عن قيس عن عقبة بن عامر الجهني عن النبي ﷺ قال: أُنزل عليَّ آيات لم يُر مثلهن، قل أعوذ برب الناس إلى آخر السورة، وقل أعوذ برب الفلق، إلى آخر السورة».

---

٥٥٣ - **صحيح**: أخرجه مسلم (٧١٠)، من طريق عمرو بن دينار به.

٥٥٤ - **صحيح**: أخرجه مسلم (٢٧٤٧)، من طريق عمر بن يونس به.

٥٥٦ - **ضعيف**: أخرجه الطبراني في «كبيره» (٤/ ١٤٥، ١٥٠)، وابن عدي في «الكامل» (٤/ ١٥٦)، من طريق عبد الله بن عبد العزيز الليثي، به.

قلت: وسنده ضعيف لضعف الليثي هذا.

٥٥٧ - **صحيح**: أخرجه مسلم (٢٠٠٢).

٥٥٨ - **حدثنا** أحمد ثنا يحيى عن يزيد قال: كان سلمة بن الأكوع يعرض عليه صدقة إبله وغنمه أن يشتريها فيأبى وكان ينهى بنيه أن يلعبوا أربع عشرة».

٥٥٩ - **حدثنا** أحمد بن المفضل أبو جعفر المؤدب الخراسكاني الأصبهاني ثنا حيان بن بشر أنا هشيم أخبرني شعبة عن محمد بن زياد قال: سمعت أبا هريرة يقول: «أسبغوا الوضوء فإني سمعت رسول الله ﷺ يقول: «ويل للأعقاب من النار».

٥٦٠ - **حدثنا** أحمد ثنا حبان أخبرنا هشيم ثنا حميد عن أنس «أن أبا بكر وعمر كانوا يستفتحون القراءة بالحمد لله رب العالمين، وأظنه قد ذكر النبي ﷺ».

٥٦١ - **حدثنا** أبو جعفر أحمد بن الحسين الأنصاري ثنا يحيى بن حبيب بن غربي ثنا يزيد بن رفيع ثنا شعبة عن أيوب عن نافع عن ابن عمر «أن النبي ﷺ رجم يهودياً ويهودية».

٥٦٢ - **حدثنا** أحمد ثنا محمد بن عبد الله بن سالم العسكري ثنا عبد الرحمن بن المتوكل القارىء ثنا غسان بن مضر عن سعيد بن يزيد أبو مسلمة قال: كنا عند عكرمة فقال: «مالكم لا تسألوني أفلستم».

٥٦٣ - **حدثنا** أبو الحسن الشيخ الصالح أحمد بن محمد بن عبد الله بن الحسن بن جعفر بن الفضل بن يحيى بن ذكوان الهراني ثنا سلمة بن شبيب ثنا عبيد الله بن موسى **حدثنا** زافر عن شعبة عن أبي التياح عن أنس أن النبي ﷺ صلى على بساط».

٥٦٤ - **حدثنا** أحمد ثنا سلمة ثنا موسى بن مسعود أبو حذيفة ثنا سفيان عن قدامة بن حُمَاطة الضبي عن خالد بن منجاب عن زياد بن جرير الأسدي أن العلاء الحضرمي لما عبر إلى أهل الدارين استسقى فقال: «يا عليم يا حليم، يا علي يا حكيم».

٥٦٥ - **حدثنا** أبو بكر أحمد بن بطة بن إسحاق البزار المديني بمدينة أصبهان سنة ثلاث وثلثمائة ثنا يحيى بن حكيم ثنا يوسف بن خالد ثنا الحسن بن عبيد الله عن أبي عمرو الشيباني عن ابن مسعود أن رسول الله ﷺ سُئِل أي الأعمال أفضل؟ قال: «الصلاة لوقتها، والجهاد في سبيل الله تعالى».

---

٥٥٩ - **صحيح**: أخرجه البخاري (١٦٣)، ومسلم (٢٤٢).

٥٦٠ - **صحيح**: سبق تخريجه.

٥٦١ - **صحيح**: أخرجه النسائي في «الكبرى» (٧٢١٤)، من طريق يحيى بن حبيب به.

٥٦٣ - **ضعيف**: أخرجه ابن عدي في «الكامل» (٣/ ٢٣٣)، من طريق عبيد الله بن موسى به. ومسنده ضعيف لضعف زافر.

٥٦٥ - **صحيح**: أخرجه البخاري (٥٠٤)، ومسلم (٨٥).

Made searchable using ScribeTools.com

٥٦٦ - **حدثنا** أحمد بن عيسى بن عمر الخفاف أبو حامد ثنا أحمد بن يونس ثنا موسى بن مسعود ثنا سفيان عن الأعمش عن موسى بن عبد الله بن يزيد عن عبد الرحمن بن هلال العبسي عن جرير أن النبي ﷺ وحدثنا أحمد ثنا أحمد ثنا موسى ثنا سفيان عن سلمة بن كهيل عن أبي وائل عن جرير عن النبي ﷺ، قال: «المهاجرون والأنصار بعضهم أولياء بعض في الدنيا والآخرة، والطلقاء من قريش، والعتقاء من ثقيف، بعضهم أولياء بعض».

٥٦٧ - **حدثنا** أبو العباس أحمد بن الحسن بن عبد الملك المعدل حدثنا علي بن جميل ثنا خالد بن حيان أبو يزيد الخزاز عن عبيدة بن حسان عن عبد الله بن كرز عن نافع عن ابن عمر قال: «صلى بنا رسول الله ﷺ صلاة المغرب، فقرأ بالمعوذتين».

٥٦٨ - **حدثنا** أحمد **ثنا** أيوب الوزان ثنا عيسى بن يونس عن رشدين بن كريب عن أبيه عن ابن عباس في قوله تعالى: ﴿عَسَىٰٓ أَن يَبۡعَثَكَ رَبُّكَ مَقَامٗا مَّحۡمُودٗا﴾ [الإسراء: الآية ٧٩] قال: «المقام المحمود، مقام الشفاعة».

٥٦٩ - **حدثنا** أحمد بن محمد بن مصقلة أبو علي الواداري ثنا أحمد بن يحيى بن مالك السوسي ثنا علي بن عاصم عن خالد وهشام عن ابن سيرين عن أبي هريرة (رضي الله عنه) قال: قال رسول الله ﷺ: «إذا نسي أحدكم وهو صائم، فأكل وشرب، فليتم صومه، فإنما أطعمه الله وسقاه».

٥٧٠ - **حدثنا** أحمد ثنا العباس بن أبي طالب ثنا هوذة عن عوف عن سعيد بن أبي الحسن: ﴿فَلَوۡلَآ أَنَّهُۥ كَانَ مِنَ ٱلۡمُسَبِّحِينَ﴾ [الصّافات: الآية ١٤٣] قال: «لولا أنه كان له سلف عبادة وتسبيح تداركه الله به حين أصابه الشيطان».

٥٧١ - **حدثنا** أبو أسيد أحمد بن محمد بن أسيد العدل ثنا محمد بن أيوب الهباري ثنا يونس بن بكير عن محمد بن إسحاق عن نافع عن القاسم عن عائشة أن النبي ﷺ قال: «لا تدخل الملائكة بيتاً فيه صورة، إن أصحاب هذه الصورة يعذبون، يُقال لهم: أحيوا ما خلقتم».

---

٥٦٦ - **صحيح**: أخرجه أحمد (٤/ ٣٦٣)، والبزار (١٧٢٦ - البحر الزخار)، والطيالسي (٦٧١)، وغيرهم، وهو مخرج في «مسند الطيالسي» بما لا مزيد عليه.

٥٦٧ - **منكر**: فيه: عبيدة بن حسان، منكر الحديث، قاله أبو حاتم، الجرح (٦/ ٩٢).

٥٦٩ - **صحيح**: أخرجه البخاري (١٨٣١)، ومسلم (١١٥٥).

٥٧١ - **صحيح**: أخرجه البخاري (٣٠٥٢)، ومسلم (٢١٠٤).

٥٧٢ - **حدثنا** أبو الحسن أحمد بن عمرو بن زكريا العسكري السمسار ثنا هشام بن علي السرافي ثنا عبد الله بن رجاء ثنا سعيد بن سلمة بن أبي الحسام ثنا ربيعة عن القاسم بن محمد عن عائشة (رضي الله عنهما) قالت: «دُخِل علينا يوم النحر بأعضاء من أعضاء البقر، فقلنا: ما هذا؟ فقالوا: هذا النبي ﷺ عن أزواجه البقر».

٥٧٣ - **حدثنا** أحمد بن محمود بن صبيح الوذنكا باذي ثنا علي بن يونس الأصبهاني ثنا أبو داود ثنا هارون بن إبراهيم ثنا محمد بن سيرين قال: سألنا أنس بن مالك (رضي الله عنه): هل خضب رسول الله ﷺ قال: لم يبلغ ذلك».

٥٧٤ - **حدثنا** ابن صبيح ثنا علي ثنا أبو داود ثنا قرة قال: قلت لابن سيرين: أكان أبو هريرة مخشوشناً، قال: لا، بل كان ليناً».

٥٧٥ - **حدثنا** أحمد بن إبراهيم بن يحيى بن أبرجة المديني ثنا عمرو بن علي أبو حفص ثنا عبد الوهاب بن عبد المجيد ثنا خالد عن عبد الله بن شقيق عن عبد الله بن أبي الجدعاء أنه سمع النبي ﷺ يقول: «ليدخلن الجنة بشفاعة رجل من أمتي أكثر من بني تميم»، قالوا: يا رسول الله؛ سواك، قال: سواي».

٥٧٦ - **حدثنا** أحمد ثنا عمرو ثنا وكيع عن ابن أبي ليلى عن سعيد بن جبير عن ابن عباس (رضي الله عنه) في قوله: ﴿يَمْحُواْ ٱللَّهُ مَا يَشَآءُ وَيُثْبِتُ وَعِندَهُۥٓ أُمُّ ٱلْكِتَٰبِ﴾ [الرّعد: الآية ٣٩] قال: قال ابن عباس: «إلا الحياة والموت والشقاء والسعادة».

٥٧٧ - **حدثنا** أبو العباس أحمد بن عبد الله بن موسى المديني الكندابجي المتفقه سنة ثلاث وثلثمائة حدثنا إسحاق بن إسماعيل ثنا إسحاق بن سليمان الرازي عن حنظلة بن أبي سفيان قال: سمعت عكرمة بن خالد يحدث طاووساً «أن رجلاً قال لعبد الله بن عمر: سمعت رسول الله ﷺ يقول: «بني الإسلام على خمس، شهادة ألا إله إلا الله، وإقام الصلاة، وإيتاء الزكاة، وصوم رمضان، وحج البيت».

٥٧٨ - **حدثنا** أحمد ثنا أحمد بن مهدي ثنا أحمد بن إبراهيم الدورقي ثنا الهيثم بن خارجة ثنا الوليد بن مسلم قال: سألت سفيان الثوري، ومالك بن أنس، والأوزاعي،

---

٥٧٢ - **حسن**: أخرجه الطبراني في «الأوسط» (٣٥٢٧)، من طريق عبد الله بن رجاء، به.
وفيه: سعيد بن سلمة، حسن الحديث.

٥٧٣ - **صحيح**: أخرجه البخاري (٧/ ٢٠٦)، ومسلم (٢٣٤١).

٥٧٥ - **صحيح**: أخرجه الترمذي (٢٤٣٨)، وابن ماجه (٤٣١٦)، وأحمد (٣/ ٤٦٩، ٤٧٠)، من طريق خالد الحذاء، به.

٥٧٧ - **صحيح**: أخرجه البخاري (٨)، ومسلم (١٦)، من طريق حنظلة به.

Made searchable using ScribeTools.com

والليث بن سعد عن هذه الأحاديث التي في الرؤية والصفات، قال: «أمروها على ما جاءت، ولا تفسروها».

٥٧٩ - **حدثنا** أحمد بن بشر بن الفاخر الأصبهاني ثنا أبو مسعود ثنا أبو عاصم عن ابن عجلان عن أبيه عن أبي هريرة قال: قال النبي ﷺ: «أُمِرتُ أن أقاتل الناس، حتى يقولوا لا إله إلا الله، فإذا قالوها عصموا مني دماءهم وأموالهم إلا بحقها، وحسابهم على الله تعالى».

٥٨٠ - **حدثنا** أحمد بن عفر الحافي القطان الصوفي ثنا أحمد بن عصام ثنا أبو أحمد ثنا مسعر عن عثمان بن المغيرة عن علي بن ربيعة عن أسماء بن الحكم عن علي قال: «كنت إذا سمعت من رسول الله ﷺ حديثاً، نفعني الله بما شاء منه، وإذا حدثني عنه غيره استحلفته، فإن حلف لي صدقته»، وحدثني أبو بكر وصدق أبو بكر قال: «ما من رجل يذنب ذنباً، ثم قام فتوضأ فيحسن الوضوء، يصلي ثم يستغفر الله، إلا غفر الله له».

٥٨١ - **حدثنا** أحمد بن شعيب بن عيسى المذكر أبو محمد ثنا عبد الله بن محمد بن النعمان بن عبد السلام ثنا محمد بن الصلت ثنا قيس عن أبي حصين عن يحيى عن مسروق عن عبد الله قال: «دخل النبي ﷺ على بلال وعنده ضئر من تمر، فقال: «ما هذا يا بلال؟» قال: هذا ادخرته لك ولأضيافك أو قال لأصحابك، فقال: «أما تخاف أن يكون له بخار في نار جهنم أنفق بلال ولا تخف من ذي العرش إقلالاً».

٥٨٢ - **حدثني** أبو العباس القاسم الأزرقي ثنا أبو يحيى زكريا بن يحيى بن حوثرة ثنا أحمد بن حفص حدثني أبي حدثني إبراهيم بن طهمان عن أبي حنيفة عن الهيثم الصيرفي عن موسى بن طلحة عن ابن الحوتكية عن عمر قال: أتى رسول الله ﷺ بأرنب فأمر أصحابه فأكلوا وقالوا للذي جاء بها، «ما لك لا تأكل منها؟» قال إني صائم، قال: وما صومك؟ قال: تطوع، قال: فهلا البيض.

---

٥٧٩ - **حسن**: أخرجه الطبراني في «الأوسط» (٦٢٢)، من طريق ابن عجلان، به.
وابن عجلان، حسن الحديث.

٥٨٠ - **صحيح**: أخرجه الحميدي (١، ٤)، وابن ماجه (١٣٩٥)، وأحمد (١/ ٢)، من طريق مسعر به.

٥٨١ - **إسناده ضعيف**: أخرجه البزار (٣٦٥٣)، والطبراني في «كبيره» (١٠٢٠)، وسنده ضعيف لضعف قيس بن الربيع.

٥٨٢ - **إسناده ضعيف**: فيه أبو حنيفة، ضعيف الحديث.

٥٨٣ - **حدثنا** أحمد ثنا أحمد بن محمد بن سهل بن عبد الله ثنا محمد بن عبده ثنا علي بن الحسن قال: قال ابن حمزة السكري، قال لي أبو حنيفة: «اعرض علي كتبك، فما أمرتك أن تأخذ به، فخذ به، قال: قلت: أنا لقيت أبا إسحاق السبيعي وعاصم بن بهدلة أعرض عليك كتبي».

٥٨٤ - **حدثنا** أحمد بن محمد بن الليث أو نصر الهروي بمكة ثنا أبو العباس الفضل بن عبد الله اليشكري ثنا مالك بن سليمان ثنا شعبة عن أبي إسحاق عن أبي بردة عن أبي موسى أن النبي ﷺ، قال: «لا نكاح إلا بولي».

٥٨٥ - **حدثنا** أحمد بن يحيى بن عبد الرحمن ثنا عبد الله بن محمد بن العباس ثنا سلمة بن شبيب ثنا الحسين بن عباس عن يوسف قال: كنت عند سفيان، فدخل عليه رجل، فقال له: أدن فلو كنت غنياً ما أدنيتك».

٥٨٦ - **حدثنا** أبو علي أحمد بن محمد بن زياد المصاحفي حدثنا محمد بن النضر الزهري ثنا بكر بن بكار ثنا حمزة الزيات عن أبي إسحاق عن يحيى بن وثاب قال: «ما كنت أحسب أن غسل الجمعة واجب، حتى سمعت ابن عمر (رضي الله عنه) يقول: قال رسول الله ﷺ.

٥٨٧ - **حدثنا** أحمد ثنا ابن أبي خيثمة ثنا عون بن سلام ثنا بشر بن عمارة عن أبي روق عن الضحاك عن ابن عباس في قوله تعالى: ﴿وَتَرَى ٱلنَّاسَ سُكَٰرَىٰ وَمَا هُم بِسُكَٰرَىٰ﴾ [الحج: الآية ٢] قال: سكارى من الحق، وما هم بسكارى من الشراب».

٥٨٨ - **حدثنا** أبو جعفر حدثنا محمد بن الحسين بن أحمد بن محمد بن الحسين بن حفص بن الفضل بن يحيى بن ذكوان القاضي الهمذاني ثنا محمد بن عبد الله الحضرمي ثنا أحمد بن عبد الله بن يونس حدثنا زائدة قال: قلت لأبي إسحاق: أذكرت عين يحيى بن وثاب عن ابن عمر قال: سمعت رسول الله ﷺ يقول على المنبر: «من أتى الجمعة فليغتسل».

٥٨٩ - **حدثنا** أحمد ثنا إبراهيم بن محمد بن الحسن الإمام ثنا محمد بن سهل بن عسكر ثنا أبو صالح محبوب بن موسى الفراء قال: سمعت ابن المبارك يقول: «من بخل بالعلم ابتلي بثلاث، إما موت، أو نسيان، أو لخوف سلطان».

---

٥٨٤ - **صحيح**: أخرجه أبو داود (٢٠٨٥)، والترمذي (١١٠١)، وأحمد (٤/ ٣٩٤).

٥٨٦ - **ضعيف**: فيه بكر بن بكار، ضعيف الحديث.

٥٨٨ - **صحيح**: سبق تخريجه.

Made searchable using ScribeTools.com

٥٩٠ - **سمعت** ابن المبارك يقول: «الحبر في الثياب، خلوق العلماء».

٥٩١ - **حدثنا** أبو الحسين أحمد بن محمد بن نصير بن إبان ثنا أحمد من عصام ثنا أزهر بن سعد عن ابن عون عن محمد بن سيرين قال: سُئِل عمران بن حصين عن رجل طلق امرأته فلم يعلمها، وراجع فلم يُشهد، قال: «بئس ما صنع، طلق لغير السنة، وراجع لغير العدة، ليُشهد على ما صنع».

٥٩٢ - **حدثنا** أحمد ثنا أحمد بن عصام ثنا سعيد بن عامر قال: دخلت على يونس بن عبيد فقلت: مررت بقوم يختصمون في القدر، فقال: «لو شغلتكم ذنوبكم، ما اختصمتم في القدر».

٥٩٣ - **حدثني** أبو حاتم الرازي أحمد بن الحسن بن هارون بأصبهان ثنا أحمد بن محمد بن أوس الهمذاني حدثنا عبد الحميد بن عصام الجرجاني ثنا أبو داود ثنا شعبة عن عبد الملك بن عمير عن جابر بن سمرة قال: خطبنا عمر(رضي الله عنه) بالجاثية «فذكَّر نحو حديث جرير بن حازم عن عبد الملك».

٥٩٤ - **حدثنا** أحمد ثنا عمر بن الحسن ثنا ابن أبي الدنيا حدثني أبو عبد الله محمد بن حماد قال: استأذن رجل على أبي الوليد الطيالسي، فوضع رأسه على الوسادة، ثم قال للخادم: «قولي له: الساعة وضَعَ رأسه».

٥٩٥ - **حدثنا** أحمد بن إبراهيم الخرقي القاضي السجستاني قاضي أصبهان ثنا محمد بن سليمان الواسطي ثنا عثمان بن سعيد بالكوفة ثنا مسعر بن كدام عن سماك بن حرب عن قابوس الشيباني عن أبيه قال: جاءت أم الفضل إلى النبي ﷺ فقالت: إني رأيت بعض جسدك في بيتك، قال: نعم ما رأيت، تلد فاطمة غلاماً ترضعينه بلبن قثم، قال: فجاءت به تحمله حتى وضعته في حجر النبي ﷺ فبال، فلطمته فقال: «أوجعت ابني (رحمك الله)» قالت: إذاً أغسله، قال: «إنما يغسل بول الجارية، وينضح بول الغلام».

٥٩٦ - **قال** القاضي وحدث الباغندي محمد بن سليمان فقال: حدثنا محمد بن محمد بن سليمان ثنا إسحاق بن وهب ثنا محمد بن القاسم ثنا مسعر وسفيان ومطر عن أبي إسحاق عن أبي جُحَيفة قال: قام عليٌّ على منبر الكوفة فقال: «ألا أخبركم بخير

---

٥٩٥ - **حسن**: أخرجه أبو داود (٣٧٥)، وابن ماجه (٥٢٢، ٣٩٢٣).

٥٩٦ - **صحيح**: أخرجه الطبراني في «الأوسط» (٧٣٨٢)، من طريق إسحاق بن وهب به.

وقد خرجناه في «فضائل علي» والحمد لله وحده.

هذه الأمة بعد نبيها ﷺ أبو بكر وعمر، ولو شئت أن أخبركم بالثالثة لأخبرتكم». قال محمد بن القاسم حدثني الخطاب بن كيسان عن أبي إسحاق عن أبي جحيفة، قال: فاختلفت الموالي، فقالت: إنه إنما كنّى عن نفسه، قالت العرب: كنّى عن عثمان.

٥٩٧ - **حدثنا** أبو جعفر أحمد بن عبد الله بن محمد بن الحكم الأصبهاني ثنا أحمد بن عصام بن عبد المجيد ثنا أبو عامر العقدي ثنا عبد الرحمن بن سليمان بن الغسيل عن موسى بن يسار عن أبي هريرة أن رسول الله ﷺ قال: «لا يخرج أحد من المدينة رغبة عنها، إلا أبدل الله (عز وجل) فيها، من هو خير منه».

٥٩٨ - **حدثنا** أحمد ثنا أحمد ثنا أبو عامر ثنا عبد الرحمن عن عاصم بن عمر قال: «رأيت جابر بن عبد الله أصفر اللحية».

٥٩٩ - **حدثنا** أبو العباس أحمد بن عبد الله بن محمد بن النعمان ثنا أبو ربيعة ثنا أبو عوانة عن الأعمش عن أبي صالح عن أبي هريرة قال: قال النبي ﷺ: «السائحون الصائمون».

حدثناه ابن منده إبراهيم حدثنا ابن النعمان بهذا الحديث ثنا أبو ربيعة، مرة موقوف، ومرة مرفوع.

٦٠٠ - **حدثنا** أحمد بن محمد بن عامر بن إبراهيم ثنا أبي النعمان عن سفيان عن منصور وابن أبي نجيح عن مجاهد ﴿وَفَدَيْنَٰهُ بِذِبْحٍ عَظِيمٍ﴾ [الصّافات: الآية ١٠٧] قال: مُتَقَبَّل، وهو (إسماعيل عليه السلام).

٦٠١ - **حدثنا** أحمد بن الحسن بن أيوب النقاش حدثنا عبيد بن الحسن الغزال ثنا مسلم بن إبراهيم ثنا محمد بن دينار عن يونس بن عبيد عن زياد بن جبير عن ابن عمر (رضي الله عنه) قال: «نهى رسول الله ﷺ عن بيع الحيوان بالحيوان».

٦٠٢ - **حدثنا** أحمد ثنا عبيد ثنا أبو ظفر ثنا جعفر بن سليمان قال: رأيت مالك بن دينار في المسجد، وما يذكر جنة ولا نار، وأهل المسجد باكون.

---

٥٩٧ - **صحيح**: أخرجه بمعناه مسلم (٤/ ١٢٠)، وأحمد (٢/ ٤٣٩).

٥٩٩ - **ضعيف جدّاً**: أخرجه الخطيب في «موضح الأوهام» (٢/ ٩٧)، والدارقطني في «العلل» (٨/ ٢٠٦)، وسنده ضعيف جدّاً، أبو ربيعة هو: زيد بن عوف، متروك الحديث.

٦٠١ - **إسناده ضعيف**: أخرجه الطحاوي في «شرح معاني الآثار» (٤/ ٦٠)، من طريق محمد بن دينار، به. ومحمد بن دينار هذا، ضعيف الحديث.

Made searchable using ScribeTools.com

٦٠٣ - **حدثنا** أبو الحسين أحمد بن عبد الله بن خليل المعدل ثنا أحمد بن يونس الضبي ثنا أبو الجواب ثنا عمار يعني ابن رزيق عن الأعمش عن سالم بن أبي الجعد عن ثوبان قال: لما نزلت في الذهب والفضة ما نزل قال المهاجرون: فأي المال نكنز؟، قال عمر: أنا أسأل لكم رسول الله ﷺ قعد على بعير له فوضعه، وقعدت على قعود لي فلحقته، فقال لرسول الله ﷺ إن المهاجرين والأنصار يقولون: فأي المال نتخذ؟ قال: «لساناً ذاكراً، وقلباً شاكراً، وزوجة مؤمنة تعين أحدكم على دينه».

٦٠٤ - **حدثنا** أحمد ثنا أحمد ثنا أحوص ثنا عمار عن الأعمش عن عبد الله بن قرة عن أبي معمر عن أبي بكر قال: «كفر بالله من تولى غير مواليه، وكُفر بالله تعالى انتفاء من نسب، وإن دق».

٦٠٥ - **حدثنا** أبو الحسن أحمد بن محمد بن عمر بن إبان اللنباني ثنا عبد الله بن روح ثنا شبابة ثنا ورقاء عن عمرو بن دينار عن عكرمة عن ابن عباس قال: كان أهل اليمين يحجون ولا يتزودون ويقولون نحن قوم متوكلون فيحجون إلى مكة، فيسألون الناس، فأنزل الله تعالى: ﴿وَتَزَوَّدُواْ فَإِنَّ خَيْرَ ٱلزَّادِ ٱلتَّقْوَىٰ﴾ [البَقَرَة: الآية ١٩٧] .

٦٠٦ - **حدثنا** أحمد ثنا بدر بن أبي بدر أبو بكر البغدادي وكان يقال إنه مستجاب الدعوة ثنا أحمد بن حنبل ثنا عمرو بن سليمان أبو الربيع ثنا سويد بن إبراهيم عن الحسن قال: «إذا دخلت الرشوة من الباب، خرجت الأمانة من الكوة».

٦٠٧ - **حدثنا** أبو علي أحمد بن عاصم الكراني ثنا إبراهيم بن محمد بن الحارث حدثنا إسماعيل بن عمرو أنبا شريك عن فضيل بن عمرو عن سعيد بن جبير عن ابن عباس (رضي الله عنه): أن مُحْرِماً خر عن راحلته، فمات، فقال رسول الله ﷺ: «اغسلوه بماء وسدر ولا تخمروه وكفنوه في ثوبيه، فإنه يُبْعَث يوم القيامة ملبياً».

٦٠٨ - **حدثنا** أحمد ثنا أحمد بن عمرو بن أبي عاصم حدثنا أبي ثنا جدي عن شبيب ثنا عكرمة عن ابن عباس قال: ﴿وَطَعَامًا ذَا غُصَّةٍ﴾ [المزمل: ١٣] له شوك ينْشَبُ في الحلق، لا يدخل ولا يخرج، وأليم، كل شيء وجع أليم».

٦٠٩ - **حدثنا** ابن بطة بن إسحاق بن عبد الله المديني ثنا إسحاق بن إبراهيم بن حبيب بن الشهيد ثنا أبو بكر بن عياش عن عاصم عن أبي وائل عن جرير قال: قال رسول الله ﷺ: «المهاجرون والأنصار بعضهم أولياء بعض، في الدنيا والآخرة».

---

٦٠٣ - أخرجه مختصراً الطبراني في «الأوسط» (٢٣٧٠)، من طريق سالم بن أبي الجعد، به.

٦٠٧ - **صحيح**: أخرجه البخاري (١٢٠٦)، ومسلم (١٢٠٦)،

٦٠٩ - سبق تخريجه.

٦١٠ - **حدثنا** أحمد ثنا إسحاق ثنا أبو بكر عن مغيرة عن إبراهيم قال: «كانوا لا يدعون الصلاة على أحد من أهل القبلة».

٦١١ - **حدثنا** أبو الحسين أحمد بن محمد بن معاوية الرازي بها ثنا أحمد بن منصور زاج ثنا عمر بن يونس ثنا عكرمة بن عمار أخبرني أبو زميل سماك الحنفي حدثني ابن عباس (رضي الله عنه) حدثني عمر أن رسول الله ﷺ قال: الشهر قد يكون تسعة وعشرين.

٦١٢ - **حدثنا** أحمد بن معاوية ثنا سليمان بن داود القزاز الرازي ثنا أبو داود ثنا محمد بن مسلم حدثني جدي قال رجل لابن عمر: أخبرني عن الأذنين أهما من الرأس، قال: مقدمهما من الوجه، ومؤخرهما من الرأس، وإذا توضأت فاغسل مقدمهما، وإذا مسحت رأسك، فامسح مؤخرهما».

٦١٣ - **حدثنا** القاضي أحمد بن موسى بن عيسى الفران القاساني بها حدثنا إبراهيم بن الحسن الهمذاني حدثنا ابن أبي أويس حدثني أخي عن سليمان عن محمد بن أبي عتيق وموسى بن عقبة عن ابن شهاب عن سعيد بن المسيب عن أبي هريرة أن النبي ﷺ قال: «لا تقوم الساعة حتى تخرج نار من أرض الحجاز، تضيء بها أعناق إبل ببصرى».

٦١٤ - **حدثنا** أحمد بن موسى ثنا إبراهيم بن الحسن الأصبهاني ثنا عامر حين قال: كتب بشر الحافي إلى منصور بن عمار اكتب إلي بما منّ الله (عز وجل) علينا، فكتب إليه منصور أما بعد يا أخي: «فقد أصبح بنا من نعم الله (عز وجل) ما لا نحصيه، في كثرة ما نعصيه، ولقد بقيت متحيراً في ما بين هاتين لا أدري كيف أشكره بجميل ما نشر أو قبيح ما ستر».

٦١٥ - **حدثنا** أحمد بن إبراهيم بن صالح بن المنذر الجوباري الأصبهاني قال: وجدت في كتاب عمي يعقوب بن صالح عن محمد بن أبي يعقوب عن حسان بن إبراهيم ثنا يوسف بن أبي إسحاق مسعر عن أبي إسحاق الهمذاني عن عبد الله بن عطاء

---

٦١١ - **صحيح**: أخرجه مسلم (١٤٧٩/ ٣٠)، من طريق عمر بن يونس، به.

٦١٣ - **صحيح**: أخرجه البخاري (٩/ ٧٣)، ومسلم (١٨٠٨)، من طريق ابن شهاب به.

٦١٥ - **صحيح**: أخرجه مسلم (٢٣٤)، وغيره.

Made searchable using ScribeTools.com

عن عقبة بن عامر الجهني، قال: كنا مع رسول الله ﷺ نتناوب رِعْيَة الإبل، فلما كان يومي، سحت ثم تروحت فجئت أسعى ورسول الله ﷺ يخطب فسمعته يقول: ما من رجل يتوضأ، فيسبغ الوضوء، ثم يقوم إلى مصلاه، وصلى صلاة يعلم ما يقول فيها، إلا انصرف كيوم ولدته أمه من الخطايا، ليس له ذنب، قال: فوالله ما ملكت نفسي أن قلت: بخ بخ، قال عمر بن الخطاب وكنت إلي جنبه: قد قال من قبل أن تجيء ما هو أجود من هذا، قال: فقلت: ما هو بأبي وأمي، قال: ما من رجل يتوضأ فيسبغ الوضوء ثم يقول عند فراغه: أشهد أن لا إله إلا الله وأشهد أن محمداً عبده ورسوله، إلا فتحت له ثمانية أبواب من الجنة يدخل من أيها شاء، قال: ويجمع الناس في صعيد واحد فينفذهم البصر، ويسمعهم المنادي، فيقول: سيعلم أهل الجمع لمن الكرم اليوم، أين الذين لم تكن تلهيهم تجارة ولا بيع عن ذكر الله، ثم ينادي ثلاثاً: لمن الكرم اليوم؟ أين الحمادون الله على كل حال.

٦١٦ - **حدثنا** أحمد قال: وجدت في كتاب عمي ثنا محمد بن منصور الكرماني ثنا حسان بن إبراهيم ثنا يوسف بن أبي إسحاق وسعيد بن الخمس عن أبي إسحاق عن عبد الله بن عطاء عن عقبة بن عامر قال: كنا مع رسول الله ﷺ في سفر، فكنا نتناوب رعية الإبل، فذكر نحوه.

٦١٧ - **حدثني** أبو بكر أحمد بن فطيس وراق أحمد بن عمير بن جوصا ثنا إبراهيم بن دحيم ثنا خالد بن يزيد الرملي ثنا عبد الغفار من أعين عن سفيان الثوري عن الأعمش عن خيثمة عن عبد الله بن عمرو قال: قال رسول الله ﷺ: «إن الله لا يقبض العلم انتزاعاً ينتزعه من الناس، ولكن بقبض العلماء، حتى إذا لم يبق عالماً، اتخذ الناس رءوساً جهالاً، فَسُئِلوا فأفتوا بغير علم، فضلوا وأضلوا».

٦١٨ - **سمعت** إسماعيل بن عبدة الدمشقي يقول: «رأيت أبا مسهر عبد الأعلى بن مسهر، وعليه قلنس سوداً».

٦١٩ - **حدثني** أحمد بن سعد أبو بكر الإمام بمسجد طلحة ثنا أبو يعلى أحمد بن علي التميمي حدثنا جبارة ثنا قيس وأبو معاوية عن الأعمش قال: سمعت ابن وهب حدثنا عبد الله بن مسعود قال: حدثنا رسول الله ﷺ وهو الصادق المصدوق، أن خلق أحدكم يجمع في بطن أمه أربعين ليلة، وذكر الحديث.

---

٦١٧ - سبق تخريجه.

٦١٩ - سبق تخريجه.

٦٢٠ - **حدثنا** أبو الحسن أحمد بن الحسن الجورجيري المجمل ثنا عبد الله بن أحمد بن يزيد الشيباني حدثنا الحسين بن حفص ثنا إبراهيم بن طهمان عن هشام عن سهيل عن أبيه عن أبي هريرة عن رسول الله ﷺ قال: «إذا استيقظ أحدكم من منامه، فلا يغمس يده في الإناء حتى يغسل كفه ثلاث مرات، فإنه لا يدري أين باتت يده».

٦٢١ - **حدثني** أبو علي الحداد أحمد بن علي بن بشر ونحن في الغار في جبل ثور بمكة حدثنا محمد بن زكريا ثنا أبو حذيفة ثنا همام عن ثابت عن أنس عن أبي بكر قال: قال لي النبي ﷺ ونحن في الغار: لو أن أحدهم أبصر إلى موضع قدمه لأبصرنا، فقال النبي ﷺ: «ما ظنك باثنين، الله ثالثهما».

٦٢٢ - **حدثني** أحمد ثنا محمد ثنا القعنبي قال: «دخلت على الدراوردي، فسلمت عليه فلم يسمع، فلما قمنا من المجلس، قال: يا بني: سلمت، قلت: بلى، قال: إذا سلمت فأسمع القوم».

٦٢٣ - **حدثنا** أبو بكر أحمد بن عبد الله بن سهيل المؤدب الجرواني ثنا يزيد بن خالد ثنا أبو الوليد هشام بن عبد الملك ثنا سليمان بن كثير ثنا الزهري عن عطاء بن يزيد عن أبي أيوب قال: قال رسول الله ﷺ: «لا تستقبلوا القبلة بغائط، ولا بول، ولكن شرقوا وغربوا».

٦٢٤ - **حدثني** أحمد بن إبراهيم بن يوسف الأنماطي ثنا عبد الله بن محمد بن النعمان بن عبد السلام ثنا الحسن بن الربيع ثنا جعفر بن سليمان عن علي بن علي عن أبي المتوكل عن أبي سعيد قال: كان رسول الله ﷺ إذا افتتح الصلاة، قال: «سبحانك اللهم وبحمدك، وتبارك اسمك، وتعالى جدك، ولا إله غيرك».

٦٢٥ - **حدثنا** أبو جعفر أحمد بن جعفر بن معد البزاز ثنا يحيى بن مطرف ثنا مسلم ثنا هشام ثنا قتادة عن الحسن عن سمرة عن النبي ﷺ قال: «لا تلعنوا بلعنة الله، ولا بغضب الله، ولا بالنار».

---

٦٢٠ - **صحيح**: أخرجه مسلم (٢٧٨) - (٦٢١) موضوع: أخرجه ابن عدي (٢/ ٣٤٠) وسنده موضوع، راجع كامل ابن عدي.

٦٢٣ - **صحيح**: أخرجه البخاري (٣٨٦)، ومسلم (٢٦٤).

٦٢٤ - **حديث حسن**: أخرجه أبو داود (٧٧٥)، والترمذي (٢٤٢)، وابن ماجه (٨٠٤)، والحاكم (١/ ٢٣٥).

٦٢٥ - **حسن**: أخرجه أبو داود (٤٩٠٦)، والترمذي (١٩٧٦)، وأحمد (٥/ ١٥)، والبخاري في «الأدب المفرد» (٣٢٠)، والطيالسي، في «مسنده» (٩١١)، وغيرهم، وقد خرجناه في «مسند الطيالسي» والحمد لله وحده.

Made searchable using ScribeTools.com

٦٢٦ - **حدثنا** أحمد ثنا عبد الله بن محمد بن النعمان حدثنا محمد بن سعيد بن سابق ثنا علي بن مسهر عن إسماعيل عن أبي صالح ﴿وَإِذَا ٱلنُّفُوسُ زُوِّجَتْ﴾ [التكوير: الآية ٧] قال: «ذلك حين تُردَ الأرواح إلى الأجساد».

٦٢٧ - **حدثنا** أبو عمر أحمد بن الحسين بن إسماعيل بن زياد الشروطي المؤدب حدثنا إبراهيم بن فهد ثنا مورق بن بخيت ثنا أبو هلال عن محمد بن سيرين عن أبي هريرة قال: قال رسول الله ﷺ: «الندم توبة».

٦٢٨ - **حدثنا** أحمد ثنا إبراهيم حدثنا العباس بن الوليد ثنا يحيى بن يمان ثنا الثوري عن إسماعيل عن أبي صالح: ﴿فَٱسْتَبَقُوا۟ ٱلصِّرَٰطَ﴾ [يس: الآية ٦٦] قال: «الدين».

٦٢٩ - **حدثنا** أحمد بن يوسف بن بشر المروزي بأصبهان ثنا عبد الله بن محمد ثنا محمد بن يحيى القصري ثنا هاشم بن مخلد عن أبي يحيى أيوب بن إبراهيم عن إبراهيم بن ميمون الصائغ عن أبي إسحاق عن عبد الله بن يزيد عن البراء بن عازب قال: «كنا إذا قال النبي ﷺ سمع لله لمن حمده، لا يحني منا أحد ظهره، حتى يسجد النبي ﷺ ثم نسجد بعده».

٦٣٠ - **حدثنا** أحمد بن بندار حدثنا أحمد بن عمرو بن أبي عاصم ثنا عباس بن عبد العظيم ثنا روح ثنا مالك عن الزهري عن أنس قال: قال رسول الله ﷺ: «إذا وضع العشاء فأقيمت الصلاة فابدأوا بالعشاء».

باب من اسمه إبراهيم

٦٣١ - **حدثنا** أبو إسحاق إبراهيم بن علي بن إبراهيم بن محمد بن عبد العزيز بن عبد الله بن عبد الله بن عمر بن الخطاب (رضي الله عنه) حدثنا أبو علي المعلى بن مهدي ثنا جعفر بن سليمان عن أبي عامر الخزاز عن عمرو بن دينار عن جابر قال: قلت يا رسول الله مما أضرب يتيمي؟، قال: «مما كنت ضارباً منه ولدك، غير واق مالك بماله، ولا متأثلاً من ماله ولداً».

---

٦٢٧ - **حسن**: أخرجه الطبراني في «الصغير» (١٨٦)، والعقيلي في «الضعفاء» (٤/ ٢٥٩)، وغيرهم.

٦٢٩ - **صحيح**: أخرجه البخاري (١/ ١٧٧)، ومسلم (٢/ ٤٥).

٦٣٠ - سبق تخريجه.

٦٣١ - **ضعيف**: أخرجه الطبراني في «الصغير» (٢٤٤)، وسنده ضعيف لضعف معلى بن مهدي.

٦٣٢ - **حدثنا** ابن منيع ثنا علي بن حرب ثنا معلى ثنا جعفر بإسناده مثله.

٦٣٣ - **حدثنا** إبراهيم بن محمد بن عبد الله بن محمد بن العباس بن عثمان بن شافع بن السائب بن عبد الله بن يزيد بن هاشم بن عبد المطلب بن عبد مناف الشافعي في المسجد الحرام ثنا يوسف بن يعقوب النجاحي ثنا سفيان ثنا الزهري عن أبي سلمة عن أبي هريرة (رضي الله عنه) قال: قال رسول الله ﷺ: «من صام رمضان إيماناً واحتساباً، غفر له ما تقدم من ذنبه وما تأخر».

٦٣٤ - **حدثنا** إبراهيم ثنا يوسف ثنا سفيان عن هشام قال: قال طاووس: «لا يتم نسك الشاب حتى يتزوج».

٦٣٥ - **حدثنا** أبو إسحاق إبراهيم بن جعفر بن خليد المقرىء بمكة ثنا الحسن بن شبيب المؤدب أبو علي الأعسر ثنا خلف بن خليفة عن أبي هاشم الرماني عن ثابت عن أنس قال: قال رسول الله ﷺ: «لمّا هبط الله (عز وجل) آدم عليه السلام الأرض، مكث فيها ما شاء أن يمكث، ثم قال له بنوه: يا أبانا تكلم، قال: فقام خطيباً في أربعين ألفاً من ولده، وولد ولده، وولد ولد ولده، وولد ولد ولد ولد ولده، فقال: إن الله تعالى أمرني، فقال يا آدم: يقل كلامك، ترجع إلى جواري»، قال ابن المقرىء: «هكذا حدثناه هذا الشيخ، ولم أكتبه إلا عنه، وكنت عند جماعة من أصحابنا، وكان يوَثّق رحمه الله».

٦٣٦ - **حدثنا** إبراهيم ثنا محمد بن معاوية بن صالح ثنا إبراهيم بن سعد قال: «سألت الزهري عن الخلوق، فلم ير به بأساً، قال: كان أصحاب رسول الله ﷺ يتخلقون».

٦٣٧ - **حدثنا** إبراهيم بن إسماعيل بن الفرج الغافقي بمصر ثنا يونس بن عبد الأعلى ثنا عروة الرقي عن ابن المبارك، عن عاصم عن أنس قال: قال رسول الله ﷺ: «شفاعتي لأهل الكبائر من أمتي».

٦٣٨ - **حدثنا** إبراهيم بن إسماعيل ثنا الحارث بن مسكين قال: سمعت الليث يقول: وسألته عن العصير؟ فقال: «لا بأس به ما لم يَهدِرّ، فإذا هَدَر فلا خير فيه، ليس عند الحارث عن الليث غير هذا».

---

٦٣٣ - **صحيح**: أخرجه البخاري (٣٨)، ومسلم (٧٥٩).

٦٣٥ - **باطل**: أخرجه الخطيب في «تاريخ بغداد» (٧/ ٣٢٨)، وابن عساكر في «تاريخ دمشق» (٧/ ٤٤٧)، من طريق ابن المقرىء به. وفي سنده: الحسن بن شبيب، حدث بالبواطيل، عن الثقات.

٦٣٧ - **صحيح**: أخرجه أبو داود (٤٧٣٩)، والترمذي (٢٥٥٢)، وغيرهما من حديث أنس رضي الله عنه.

Made searchable using ScribeTools.com

٦٣٩ - **حدثنا** أبو إسحاق إبراهيم بن عبد الصمد بن موسى بن محمد بن إبراهيم بن محمد بن علي بن عبد الله بن العباس بن عبد المطلب الهاشمي السامري بها ثنا أبو سعيد الأشج ثنا ابن يمان عن ابن أبي ذئب عن سعيد بن سمعان عن أبي هريرة أن رسول الله ﷺ: «كان نشر أصابعه نشراً يعني في الصلاة».

٦٤٠ - **حدثنا** أبو إسحاق إبراهيم بن جابر بن حماد بن أخي الوليد بن حماد الرملي بها ثنا الحسن بن يحيى الأصم ثنا يحيى بن آدم ثنا سفيان الثوري عن أبي سنان عن عبد الله بن الحارث عن ابن عباس أن النبي ﷺ «صلى على قبر بعد ما دفن».

٦٤١ - **حدثنا** إبراهيم ثنا محمد بن يعقوب الفرحي قال: سمعت سليمان بن أيوب يقول: «جعلت اتنقي على خالد بن الحارث، فقال لي: تكتب على الوجه وإلا فلا، القصّاب لا يبيع اللحم إلا مع العظم».

٦٤٢ - **حدثنا** أبو إسحاق إبراهيم بن محمد بن أبي ثابت أمين القاضي الدمشق بها ثنا الطهراني محمد بن حماد ثنا عبد الرزاق ثنا ابن جريج ثنا سعد بن سعيد أخو يحيى بن سعيد عن عمر بن ثابت عن أبي أيوب أن النبي ﷺ قال: «من صام رمضان وأتبعه بست من شوال، فذاك صيام الدهر»، قال: قلت له: بكل يوم عشر، قال «نعم».

٦٤٣ - **حدثنا** أبو إسحاق إبراهيم بن عبد الرحمن بن عبد الملك بن مروان الدمشقي بدمشق ثنا الربيع بن سليمان ثنا مطرف ثنا مسلم بن خالد عن ابن جريج عن عمرو بن شعيب عن أبيه عن جده أن رسول الله ﷺ قال: «البينة على المدعي، واليمين على من أنكر، إلا في القسامة».

٦٤٤ - **حدثنا** إبراهيم ثنا الربيع ثنا مطرف قال: «سمع مالكاً يقول: وسئل عن الداء العضال، فقال: هو الهلاك في الدين».

٦٤٥ - **حدثنا** أبو محمد إبراهيم بن محمد بن عبيد الله قاضي مصر الكريري بحلب وأنا سألته ثنا محمد بن أحمد بن الجنيد ثنا أبو أحمد الزبيري ثنا سفيان الثوري عن برد عن مكحول عن زياد بن جارية التميمي عن حبيب بن مسلمة أن رسول الله ﷺ: «نفل الثلث خمساً ثم نفّل ما بقي».

---

٦٣٩ - **صحيح**: أخرجه الترمذي (٢٣٩)، وابن خزيمة (٤٥٨)، من طريق أبي سعيد الأشج.

٦٤٠ - **صحيح**: أخرجه الطبراني في «الأوسط» (٨٠٢).

٦٤٢ - **صحيح**: أخرجه مسلم (١١٦٤)، من طريق عمر بن ثابت به.

٦٤٣ - **حسن**: أخرجه الترمذي (١٣٥٦)، من طريق محمد بن عبيد الله، عن عمرو بن شعيب به.

٦٤٥ - **صحيح**: أخرجه أبو داود (٢٧٤٨ - ٢٧٥٠)، وأحمد (٤/١٥٩، ١٦٠)، من طريق مكحول به.

٦٤٦ - **حدثنا** أبو إسحاق إبراهيم بن مسروق الأدمي بحلب ثنا لوين ثنا حماد بن زيد عن ثابت عن أنس قال: «كان النبي ﷺ يطوف على نسائه ويغتسل بغسل واحد».

٦٤٧ - **حدثنا** أبو العباس إبراهيم بن محمد بن إبراهيم بن الحارث بن عبيد الله بن زحر المصيصي بها ثنا أبو جعفر محمد بن سعد بن محمد بن الحسن بن عطية بن سعد بن جنادة العوفي حدثني أبي حدثني عمي الحسين بن الحسن بن عطية عن أبيه الحسن عن جده سعد بن جنادة قال: «كنا في الجاهلية نعبد الحجر، فإذا أصبنا حجراً أحسن منه ألقينا الأول، والذي كنا نعبده ونعبدها، حتى بعث الله رسوله ﷺ فهدانا الله به، واستنقذنا به مما كنا فيه من الشرك والجاهلية».

٦٤٨ - **حدثنا** أبو محمد إبراهيم بن محمد بن يحيى بن سهل بن محمد بن الزبير العسكري بالرقة ثنا أحمد بن منصور الرمادي ثنا يعلى بن عبيد ثنا محمد بن سوقة عن محمد بن عبيد الله الثقفي عن وراد قال: كتب المغيرة إلى معاوية أني سمعت رسول الله ﷺ قال: «إن الله (عز وجل) حرم ثلاثاً ونهى عن ثلاث عقوق الوالد، ووأد البنات، ونهى عن ثلاث عن قيل وقال، وإضاعة المال، والحاف السؤال».

٦٤٩ - **حدثنا** إبراهيم بن جعفر ثنا جعفر بن محمد بن هاشم البزاز البغدادي ثنا مسلم ثنا قرة ثنا محمد بن عبيدة السلماني في قوله: ﴿وَلَا تُلْقُوا۟ بِأَيْدِيكُمْ إِلَى ٱلتَّهْلُكَةِ﴾ [البَقَرَة: الآية ١٩٥] قال: «هو الرجل يعمل الذنوب والكبائر فيقول: ليس لي توبة».

٦٥٠ - **حدثنا** أبو القاسم إبراهيم بن محمد بن أحمد بن عبد الله بن مروان السلمي بن أبي يعلى الملطي بها ثنا علي بن حرب ثنا ابن فضيل عن العلاء بن المسيب عن أبيه عن سعد بن أبي وقاص، قال: «سُئل رسول الله ﷺ أي الناس أشد بلاءً، قال: الأنبياء ثم الأمثل فالأمثل، ثم يبتلى الناس على قدر ذلك، فمن قويت نيته اشتد بلاؤه، ومن ضعفت نيته ضعف بلاؤه».

٦٥١ - **حدثنا** إبراهيم ثنا محمد بن أحمد بن المثنى خال أبي يعلى ثنا أحمد بن يونس ثنا عبد ربه أبو شهاب الحناط عن الحسن بن عمرو العقيمي قال: قال طلحة بن مصرف: «لولا أني على وضوء، لحدثتكم بما تقول الرافضة».

---

٦٤٦ - **صحيح**: أخرجه أحمد (٣/ ١٨٥)، وابن خزيمة (٢٢٩)، من طريق ثابت به.

٦٤٨ - **صحيح**: أخرجه مسلم (٥٩٣)، من طريق محمد بن سوقة به.

٦٥٠ - **صحيح**: أخرجه الترمذي (٢٣٩٨)، وابن ماجه (٤٠٢٣).

Made searchable using ScribeTools.com

٦٥٢ - **حدثنا** أبو إسحاق إبراهيم بن محمد بن إبراهيم بن جعفر الصيرفي ببغداد ثنا علي بن الحسين الدرهمي ثنا معتمر ثنا شعبة عن عبد الله بن دينار عن ابن عمر قال: «نهى رسول الله ﷺ عن بيع الولاء، وعن هبته».

٦٥٣ - **حدثنا** إبراهيم ثنا علي ثنا معتمر عن أبيه عن أبي مجلز في قوله: ﴿مَن جَآءَ بِٱلْحَسَنَةِ فَلَهُۥ خَيْرٌ مِّنْهَا﴾ [النمل: الآية ٨٩] قال: «من جاء بلا إله إلا الله أصاب منها خير».

٦٥٤ - **حدثنا** أبو إسحاق إبراهيم بن حماد بن إسحاق بن إسماعيل بن حماد بن زيد بن درهم الشيخ الصالح ثنا أبو عبد الله أحمد بن عبد الله بن الحسن العنبري ثنا خالد بن الحارث عن شعبة عن قتادة قال: «سمعت أنس بن مالك (رضي الله عنه)، قال: قال رسول الله ﷺ لأُبَي: «إن الله تعالى أمرني أن أقرأ عليك، قال: وسماني، قال: وسماك».

٦٥٥ - **حدثنا** إبراهيم ثنا محمد بن عمرو بن حسنان ثنا ضمرة ثنا عبد الله بن شوذب عن غالب قال: قلت للحسن: «أعتمر أخرج أنادي، قال: معاذ الله».

٦٥٦ - **حدثنا** إبراهيم بن محمد بن عرفة أبو عبد الله بقطوبة ثنا شعيب بن أيوب ثنا مصعب بن المقدام عن داود الطائي عن الأعمش عن يحيى بن وثاب عن ابن عمر قال: قال النبي ﷺ: «المؤمن الذي يخالط الناس ويصبر على أذاهم، خير من المؤمن الذي لا يخالط الناس، ولا يصبر على أذاهم» هكذا حدثناه، وقد حدثنا غيره عن شعيب، فقال: عن يحيى عن رجل من أصحاب النبي ﷺ أراه ابن عمر: الحديث.

٦٥٧ - **حدثنا** إبراهيم بن عرفة ثنا محمد بن إبراهيم بن الحكم قال سمعت يزيد بن هارون يقول: «من طلب الرئاسة في غير أوانه، حرّمه الله تعالى في أوانه».

٦٥٨ - **حدثنا** أبو إسحاق إبراهيم بن محمد بن سعيد بن الحسن الإستواي البراز التستري الحافظ بها حدثنا الحسن بن علي بن عفان ثنا عبد الحميد بن عبد الرحمن ثنا سفيان الثوري عن نعيم عن محمد بن سيرين عن أبي هريرة قال: «لا أزال أحب هذا الرجل، يعني الحسن بن علي، بعد ما رأيت رسول الله ﷺ يصنع به ما يصنع، رأيت

---

٦٥٢ - سبق تخريجه.

٦٥٤ - **صحيح**: أخرجه مسلم (٧٩٩)، من طريق خالد بن الحارث به.

٦٥٦ - **صحيح**: أخرجه البخاري في «الأدب المفرد» (٣٨٨)، والترمذي (٢٥٠٧)، وابن ماجه (٤٠٣٢)، وأحمد (٢/ ٤٣)، من طريق الأعمش به.

٦٥٨ - **صحيح**: أخرجه الحاكم (٣/ ١٦٩)، من طريق الحسن بن علي به.

الحسن بن علي في حجر النبي ﷺ وهو يدخل أصابعه في لحية النبي ﷺ، والنبي يدخل أصابعه في فمه، أو لسان الحَسن في فمه، ثم قال: «اللهم إني أحبه فأحبه، وأحب من يحبه».

٦٥٩ - **حدثنا** إبراهيم ثنا أبو عبيدة بن أخي هناد ثنا قبيضة قال: سمعت عباد السماك يقول: سمعت سفيان يقول: «الأئمة خمسة أبو بكر وعمر وعثمان وعلي وعمر بن عبد العزيز».

٦٦٠ - **حدثنا** إبراهيم بن جعفر بن دوسّت التستري حدثنا محمد بن علي بن شعيب البزاز البغدادي ثنا خالد بن خداش ثنا حماد بن زيد عن أيوب ويونس عن الحسن عن الأحنف يعني ابن قيس قال: لما قدم عليّ البصرة التحفت على سيفي لأتيه لأنصر فلقيني أبو بكرة، فقال أبيه تريد: قلت: هذا الرجل أنصره، فقال: ارجع، فإني سمعت رسول الله ﷺ يقول: «إذا التقى المسلمان بسيفيهما، فالقاتل والمقتول في النار».

قال محمد وجدت في كتابي عن خلف قال: خالفني في هذا سليمان بن حرب، وقال: إنما قال حماد، وسألت أيوب ويونس الحديث عمن هو؟ فقال: عن الأحنف عن أبي بكرة، قال خالد: فجاءني بشر بن عمر بن الحكم الزهراني فقال: أشهد أني كنت معك يوم سألت حماداً عنه، فحدثك عن أيوب ويونس عن الحسن عن أبي بكرة عن النبي ﷺ قال خالد: وحدثني معاوية بن عبد الكريم الضال عن الحسن عن أبي بكر مثل حديث حماد.

٦٦١ - **حدثنا** إبراهيم ثنا الحسن بن علي بن بحر البري ثنا أبو يزيد المعني قال: سمعت الحسن بن صالح في قوله: ﴿وَكُنتُمْ عَلَىٰ شَفَا حُفْرَةٍ مِّنَ ٱلنَّارِ فَأَنقَذَكُم مِّنْهَا﴾ [آل عِمرَان: الآية ١٠٣] قال: العَصَبيّة».

٦٦٢ - **حدثنا** أبو عمر إبراهيم بن عبد الرحمن بن محمد بن عبد الرحمن بن بكر بن الربيع بن مسلم بالبصرة حدثنا محمد بن رجاء أبو محمد العذري السقطي حدثنا محمد بن عبد الملك ثنا سعيد بن عامر عن مثنى القسام عن يزيد الرشك قال: أمرني الحجاج أن أذرع البصرة، فوجدتها فرسخاً وثلاثة في خمسة ووجدتها وسطاً في بني يشكر.

---

٦٦٠ - **صحيح**: أخرجه البخاري (٣١)، ومسلم (٢٨٨٨).

Made searchable using ScribeTools.com

٦٦٣ - **حدثنا** إبراهيم بن عبد الله بن محمد الزيلعي العسكري بها حدثنا محمد بن عبد الأعلى الصنعاني ثنا يزيد بن زريع ثنا روح بن القاسم عن سهيل عن أبيه عن أبي هريرة قال: قال النبي ﷺ: «الأرواح جنود مجندة، ما تعارف منها ائتلف، وما تناكر منها اختلف».

٦٦٤ - **حدثنا** إبراهيم بن جعفر بن أبي غياث ثنا أبو سعيد الحسين بن علي بن عمرو الحَبَطي ثنا عبد الكريم بن هشام ثنا عمي حدثني عمرو عن الحسن «أن بلالاً أذن الفجر بليل، فأمره رسول الله ﷺ أن يعيد الآذان حتى طلع الفجر، ثم يقول: «نام العبد نام العبد».

٦٦٥ - **حدثنا** أبو إسحاق إبراهيم بن محمد بن الحسن بن أبي الحسن إمام جامع أصبهان وهو أول من كتبت عنه الحديث سنة اثنتين وثلثمائة ثنا هناد بن السري ثنا أبو الأحوص عن أشعث عن محمد بن عمير قال: قال أبو هريرة: نهى رسول الله ﷺ عن لُبْسَتين وبيعتين، أن يلبَس الرجل الثوب الواحد فيشتمل به ويطرح جانبيه على منكبيه، أو يحتبي بالثوب الواحد، وأن يقول الرجل للرجل: انبذ إليّ ثوبك، وأنبذ إليك ثوبي من غير أن يقلبا أو يتراضيا، ويقول: دابتي بدابتك من غير أن يتراضيا أو يقلبا».

٦٦٦ - **حدثنا** إبراهيم ثنا إبراهيم بن سعيد ثنا روح بن عبادة ثنا داود بن قيس عن محمد بن عمرو بن عطاء قال موسى بن يسار معنا يحدث، فقال له ابن عمر: إذا أنت فرغت من حديثك فسلم، فإنك في صلاة».

٦٦٧ - **قال ابن المقرىء: حدثنا** أبو إسحاق إبراهيم بن محمد بن ماهان القطان ثنا محمد بن سليمان بن حبيب لوين أبو جعفر ثنا إبراهيم بن عبد الملك القناد عن يحيى بن أبي كثير حدثني محمد بن عمرو أن النعمان بن أبي فاطمة اشترى كبشاً أعين أقرن، أراه أتى به النبي ﷺ، فلما رآه النبي ﷺ فقال: «كأن هذا الكبش الذي ذبح إبراهيم (عليه السلام)»، فعمد معاذ بن عمرو بن عفراء فاشترى كبشاً أعين أقرن فأهداه إلى رسول الله ﷺ فضحى به».

---

٦٦٣ - **صحيح**: أخرجه البخاري (٨/ ٤١)، ومسلم (٢٦٣٨)، من طريق سهيل به.

٦٦٤ - **ضعيف**: فيه الحسن مدلس وقد عنعنه.

٦٦٥ - **منكر**: أخرجه النسائي في «الكبرى» (٩٧٥٠)، من طريق هناد، به.
وقال: هذا منكر، محمد بن عمير مجهول.

٦٦٧ - **حديث صحيح**: أخرجه لوين في «حديثه» رقم (٩١)، وابن السكن في «الصحابة» والطبراني في «كبيره» كما في «الإصابة» (٣/ ٥٦٤)، من طريق إبراهيم القناد به.
وانظر للمزيد هامش حديث لوين (ص ٩٨).

٦٦٨ - **حدثنا** إبراهيم ثنا لوين ثنا هشيم ثنا أبو بشر عن سعيد بن جبير عن الضحاك في قوله تعالى: ﴿مِنَ ٱلْعَذَابِۚ ذَٰلِكَ لِمَنْ خَشِيَ﴾ [النساء: ٢٥] قال: الزنا».

٦٦٩ - **حدثنا** إبراهيم بن محمد بن يحيى بن منده ثنا أبي ثنا روح بن عصام جبر ثنا أبي ثنا سفيان عن هشام عن أبيه عن عائشة قالت: «رافعني النبي ﷺ وأنا أنظر إلى لعب الحبشة».

٦٧٠ - **حدثنا** إبراهيم ثنا أحمد بن عمرو البزاز ثنا إبراهيم بن سعيد قال: سمعت موسى بن داود يقول: سمعت أبا معشر يقول: «إنما يولد الحافظ في الزمان».

٦٧١ - **حدثنا** إبراهيم بن محطبة ثنا عبدان الجواليقي ثنا محمد بن عبد الأعلى ثنا معتمر عن الأجلح عن أبي إسحاق عن البراء بن عازب قال: قال رسول الله ﷺ: «إنكم ستلقون عدوكم غداً، وإن شعاركم، حم لا ينصرون».

٦٧٢ - **حدثنا** إبراهيم قال: سمعت عبدان يقول: سمعت عباس بن عبد العظيم يقول: يعقوب بن حميد بن كاسب. الحديث.

٦٧٣ - **حدثني** إبراهيم بن يوسف بن إبراهيم قال: سمعت إبراهيم بن علي المقرىء يقول: سألني موسى بن عبد الرحمن بن مهدي حاجة، فالتقيت معه في الطريق، فقال: يا أبا حفص: أيش عملت في الحاجة، قلت: ما قصرت فيه ولكن لم يأذن الله في قضائها، قال: فقال موسى: كان والدي عبد الرحمن بن مهدي يقول: اللهم ما قدرت لي من رزق فيسره لي في عافية، وما لم تقدره لي فضع عني مؤنة الطلب».

٦٧٤ - **حدثنا** إبراهيم بن يزيد الهاشمي أبو إسحاق ببغداد ثنا محمد بن مهاجر ثنا أبو معاوية ثنا الأعمش عن نافع عن ابن عمر (رضي الله عنهما) قال: قال النبي ﷺ: «من أتى الجمعة فليغتسل». هذا حديث هذا الشيخ وكان يُسئل عنه.

٦٧٥ - **قرأت** بخط والدي إبراهيم بن علي بن عاصم المقرىء (رحمه الله) ثنا محمد بن عمر أخو رسته ثنا أبو داود ثنا عمران عن قتادة عن أنس قال: قال رسول الله ﷺ: «قيلوا فإن الشيطان لا يقيل».

---

٦٦٩ - **صحيح**: أخرجه الحميدي في «مسنده» (٢٥٤)، من طريق سفيان، وهو ابن عيينة، به.

٦٧١ - **صحيح**: أخرجه النسائي في «الكبرى» (١٠٤٥١ - ١٠٤٥٢)، وأحمد (٤/٢٨٩)، وغيرهما.

٦٧٤ - **صحيح**: وسبق تخريجه.

٦٧٥ - **حسن**: أخرجه الأصبهاني أبو الشيخ في «طبقات المحدثين بأصبهان» (٤/١٧٦)، من طريق محمد بن عمر، به.

Made searchable using ScribeTools.com

٦٧٦ - **حدثنا** أبو إسحاق إبراهيم بن عبد الواحد بن إبراهيم بن عبد الله بن عمران العنسي بن أبيه الهيثم بن مروان بدمشق حدثني جدي الهيثم بن مروان ثنا الفريابي ثنا سفيان الثوري عن مغيرة عن إبراهيم عن الأسود عن عائشة أنها اشترت بريرة واشترط أهلها ولائها، فقال رسول الله ﷺ: «الولاء لمن أعطى الورق وولى النعمة».

٦٧٧ - **حدثنا** محمد بن الحسن بن قتيبة ثنا أبي ثنا الفريابي ثنا سفيان عن مغيرة بإسناده مثله سواء.

٦٧٨ - **حدثنا** أبو محمد إسحاق بن أحمد بن إسحاق بن نافع بن أبي بكر بن يوسف بن عبد الله بن نافع بن عبد الحارث الخزاعي صاحب رسول الله ﷺ في مسجد الحرام سنة ست وثلثمائة وسمعته يقول: قرأت على عبد الوهاب بن فليح أربع وعشرين ختمة، وعلى ابن أبي بزة ختمتين والثالث إلى ﴿عَسَقٓ﴾ وكان من كبار أهل القرآن، وأحد فصحاء مكة».

٦٧٩ - **حدثنا** محمد بن يحيى بن أبي عمر أبو عبد الله ثنا بشر بن السري ثنا مسعر عن قتادة عن أنس قال: قال ﷺ: «أقيموا صفوفكم، فإن من حُسْن الصلاة إقامة الصف».

٦٨٠ - **حدثنا** إسحاق حدثنا محمد بن زنبور حدثنا فضيل بن عياض عن عبيد المكتب عن مجاهد في قوله: ﴿وَتَقَطَّعَتْ بِهِمُ ٱلْأَسْبَابُ﴾ [البَقَرَة: الآية ١٦٦] قال: الأوصال التي كانت بينهم في الدنيا».

٦٨١ - **حدثنا** إبراهيم بن محمد بن شهدان سنة خمس وثلثمائة حدثنا عبد الله بن أحمد بن حنبل ثنا أبي ثنا محمد بن جعفر ثنا شعبة عن محمد بن زياد عن أبي هريرة (رضي الله عنه) قال: قال رسول الله ﷺ: «إن في الجمعة ساعة».

٦٨٢ - **قال ثنا** أبي ثنا حجاج ثنا شعبة عن ابن عوف عن ابن سيرين عن أبي هريرة عن النبي ﷺ نحوه».

٦٨٣ - **حدثنا** إسحاق بن أحمد بن محبوب بن يعقوب من ولد ابن عيينة ثنا علي

---

٦٧٦ - **صحيح**: أخرجه البخاري (٢٣٩٩)، والنسائي في «الكبرى» (٦٤٠١)، وغيرهما، من طريق إبراهيم، وهو النخعي، به.

٦٧٩ - **صحيح**: أخرجه ابن خزيمة (١٥٤٣)، والحاكم (١/ ٣٣٧)، وابن أبي شيبة (٣٥٢٨)، والطبراني في «الأوسط» (٤٧٥)، وأحمد (٣/ ١٢٢)، وأبو نعيم في «الحلية» (٩/ ٣٣)، من طرقٍ عن قتادة به.

٦٨١ - **صحيح**: أخرجه مسلم (٣/ ٥)، من طريق محمد بن زياد، به.

٦٨٣ - **صحيح**: وسبق تخريجه.

ابن حرب ثنا محمد بن بشر ثنا ابن أبي عروبة عن قتادة عن أنس قال: «أمر بلال أن يشفع الآذان ويتر الإقامة».

٦٨٤ - **حدثنا** ابن محبوب حدثنا علي ثنا القاسم الحربي عن سفيان عن محارب قال: «بغض أبي بكر وعمر نفاق».

٦٨٥ - **سمعت** إسماعيل يقول: سمعت زكريا الوقار يقول: سمعت عبد الله بن وهب يقول: «آلَيْتُ على نفسي كلما ذكرت إنساناً صُمت ثلاثة أيام، فعلت أذكر فأصوم، ثم آليت على نفسي كلما ذكرت إنساناً تصدقت بدرهم فصعُب علي إخراج الدراهم، وسكت عن ذكر الناس»، قال: «وإنما سميت الوقار لأني حضرت الجامع، وقوم يتخاصمون، فتقدمت إليهم فقلت: آالله أمركم بهذا؟ فسكتوا وقاموا فقالوا: هذا والله الوقار فسميت الوقار».

٦٨٦ - **حدثنا** إسماعيل بن داود بن وردان بن نافع المعدل المصري بها ثنا أبو العباس الخليل ثنا عيسى بن حماد ثنا رشد ثنا معاوية بن صالح بن يحيى بن سعيد وغيره عن نافع عن ابن عمر (رضي الله عنهما) قال: «كنا نفاضل على عهد رسول الله ﷺ، فنقول: «خير هذه الأمة أبو بكر وعمر (رضي الله عنهم)».

٦٨٧ - **حدثنا** إسماعيل بن أحمد بن حمدون أبو بكر البزاز، الرملي الخورستي بالرملة ثنا إدريس بن سليمان بن الرباب حدثنا أسباط بن عبد الواحد ثنا العلاء بن هارون حدثنا عبيد الله بن عمر عن نافع عن ابن عمر (رضي الله عنه) «أن رسول الله ﷺ عرضه يوم أحد وهو ابن أربع عشرة فلم يجزه رسول الله ﷺ ثم عرض من العام المقبل يوم الخندق، فأجازه رسول الله ﷺ».

٦٨٨ - **حدثنا** إسماعيل ثنا أحمد بن الوليد الأمي ثنا الربيع بن يحيى قال: «سمعت شعبة يقول: «ما رأيت أصدق من سليمان التيمي، كان إذا حدّث بحديث فرفعه تغير لونه».

٦٨٩ - **حدثنا** إسماعيل ثنا إدريس ثنا مؤمل قال: قال سفيان الثوري: «من سعادة الرجل أن يشبهه ولده».

---

٦٨٦ - **صحيح**: أخرجه الطبراني في «الأوسط» (٨٧٠٢)، من طريق نافع به.

٦٨٧ - **صحيح**: أخرجه البخاري (٢٥٢١)، ومسلم (١٨٦٨).

Made searchable using ScribeTools.com

٦٩٠ - **حدثنا** أبو يعقوب إسحاق بن إبراهيم حدثنا إسماعيل بن إبراهيم السلمي الحمصي بها ثنا أبو العباس الوليد بن مروان بن عبد الله بن مروان بن الحكم بن جُنادة بن عبد الرحمن ثنا ابن جنادة بن مروان ثنا هشام بن عروة عن أبيه عن جده عن عبد الله عن عمرو أنه قال: «سمعت رسول الله ﷺ، يقول: «إن الله تعالى لا يقبض العلم، الحديث».

٦٩١ - **حدثنا** أبو عروبة ثنا مالك بن الخليل أبو غسان ثنا ابن أبي عدي عن محمد بن هشام بن عروة عن أبيه عن جده عن عبد الله بن عمرو قال: قال النبي ﷺ: «إن الله لا يقبض العلم انتزاعاً ينتزعه من الناس»، جوّده ابن أبي عدي وسماه، فقال عن محمد وجبارة في النسخة هكذا قال: وأسقط عروة وحدّث به عن ابن أبي عدي رسته الأصبهاني وغيره كما حدّث به مالك بن الخليل الذي حدثناه عنه أبو عروبة (رحمهم الله).

٦٩٢ - **حدثنا** أبو الحسين إسحاق بن يوسف بن عمرو بن نصر القرشي الحمصي المؤدب بها ثنا أبو عتبة أحمد بن الفرج بن سليمان الحجازي الحمصي ثنا سليمان بن عبد الملك القوصي ثنا علي بن صالح عن أبي إسحاق عن عمرو بن مرة عن عبد الله بن سلمة عن علي أن رسول الله ﷺ قال: «ألا أعلمك كلمات إن قلتهن غفر الله لك مع أنه مغفور لك، لا إله إلا الله الحليم العليم، لا إله إلا الله العلي العظيم، سبحان الله رب السماوات السبع ورب العرش العظيم، الحمد لله رب العالمين».

٦٩٣ - **حدثنا** إسحاق ثنا أحمد ثنا سلمة ثنا ابن أبي رواد عن نافع عن ابن عمر «أنه كان لا يشرب في قدح مفضض ولو لم يكن فيه إلا حلقة، لم يشرب فيه».

٦٩٤ - **حدثنا** إسحاق بن سلمة القطيع الكوفي البزاز أبو يعقوب ببغداد في قطيعة الربيع ثنا يعقوب بن إبراهيم الدورقي ثنا عيسى بن يونس ثنا الأعمش عن أبي سفيان عن جابر قال: قال النبي ﷺ: «إذا استجمر أحدكم فليستجمر ثلاثاً».

٦٩٥ - **حدثنا** إسحاق ثنا يوسف بن موسى ثنا زيد بن الحباب قال: «رأيت سفيان الثوري يقص أظفاره يوم الخميس، فقلت: يا أبا عبد الله غداً الجمعة، قال: السنة لا تؤخر».

---

٦٩٠ - سبق تخريجه.

٦٩١ - تقدم تخريجه.

٦٩٢ - **صحيح**: أخرجه النسائي في «الكبرى» (٧٦٧٧)، وابن حبان (٦٩٢٨)، وابن أبي شيبة (٢٩٣٥٥)، وأحمد (١/ ٩٢)، وغيرهم.

٦٩٤ - **صحيح**: أخرجه ابن خزيمة (٧٦)، من طريق يعقوب بن إبراهيم به.

٦٩٦ - **حدثنا** أبو محمد إسحاق بن بيان الأنماطي ثنا زهير بن قشمير ثنا ابن أبي أويس حدثني سليمان بن بلال عن يونس عن الزهري عن أنس أن رسول الله ﷺ قال: «من كذب عليّ متعمداً فليتبوأ مقعده في النار».

٦٩٧ - **حدثنا** أبو يعقوب إسحاق، بن ديمهر التوزي ثنا إبراهيم بن عبد الله الهروي ثنا ابن المبارك عن ثور بن يزيد عن خالد بن معدان عن المقدام بن معد يكرب قال: قال رسول الله ﷺ: «كيلوا طعامكم يبارك لكم فيه».

٦٩٨ - **حدثنا** أبو عيسى الرملي ثنا إسحاق بن موسى بن سعيد ببغداد ثنا يعقوب بن سفيان ثنا يحيى بن صالح عن مالك عن الزهري عن سالم عن أبيه أن النبي ﷺ وأبا بكر وعمر كانوا يمشون أمام الجنازة».

٦٩٩ - **حدثنا** أبو أحمد إسماعيل موسى بن إبراهيم الحاسب حدثنا عبد الملك بن عبد ربه ثنا معاوية بن عماد عن أبي الزبير عن جابر أن رسول الله ﷺ «دخل يوم فتح مكة وعليه عمامة سوداء بغير إحرام».

٧٠٠ - **حدثنا** إسماعيل ثنا عثمان بن أبي شيبة ثنا يحيى بن يمان عن الثوري عن أبي العنبس عن أبي البختري عن حذيفة في قوله (عز وجل): ﴿عَلَيْكُمْ أَنفُسَكُمْ لَا يَضُرُّكُم مَّن ضَلَّ إِذَا ٱهْتَدَيْتُمْ﴾ [المَائدة: الآية ١٠٥] قال: إذا أمرتم ونهيتم».

٧٠١ - **حدثنا** أبو محمد إسماعيل بن محمد بن أحمد المعروف بالبصري جاد العمي ببغداد ثنا محمد بن عبد الملك بن أبي الشوارب ثنا خالد بن الحارث ثنا هشام بن عروة عن أبيه عن عائشة قال: قال رسول الله ﷺ: «الحمى من فيح جهنم فأبردوها بالماء».

٧٠٢ - **حدثنا** إسماعيل ثنا عمرو بن علي ثنا سفيان بن عيينة ثنا كوفي لنا فقال له: عبد الملك بن عطاء عن الشعبي: في قوله تعالى: ﴿وَتَزَوَّدُوا۟ فَإِنَّ خَيْرَ ٱلزَّادِ ٱلتَّقْوَىٰ﴾ [البَقَرَة: الآية ١٩٧] قال: «التمر والسُويق».

---

٦٩٦ - **صحيح**: أخرجه الترمذي (٢٦٦١)، وأحمد (٣/ ٢٢٣)، من طريق الزهري به.

٦٩٧ - **صحيح**: أخرجه البخاري (٢٠٢١).

٦٩٨ - **صحيح**: أخرجه أبو داود (٣١٧٩)، والترمذي (١٠٠٧)، والنسائي (٤/ ٥٦)، من طريق الزهري، به.

٦٩٩ - سبق تخريجه.

٧٠١ - **صحيح**: أخرجه البخاري (٣٠٩٠)، ومسلم (٢٢١٠).

Made searchable using ScribeTools.com

٧٠٣ - **حدثنا** إسماعيل بن العباس بن محمد أبو علي الوراق ببغداد ثنا أحمد بن منصور حدثنا أبو عاصم أخبرني ابن عون عن نافع عن ابن عمر أن النبي ﷺ قال: «من جاء منكم إلى الجمعة فليغتسل».

٧٠٤ - **حدثنا** إسماعيل بن عباد البصري ببغداد ثنا عباد بن يعقوب ثنا الربيع بن سهل العزازي عن سعيد بن عبيد عن علي بن ربيعة سمعت علياً يقول: «عهد إليّ رسول الله ﷺ أن أقاتل الناكثين والقاسطين والمارقين».

٧٠٥ - **حدثنا** إسماعيل بن عباد ثنا الفضل بن القاسم عن سفيان الثوري عن زيد عن قرة عن عبد الله يقرأ ﴿وَكَفَى ٱللَّهُ ٱلْمُؤْمِنِينَ ٱلْقِتَالَ﴾ [الأحزاب: الآية ٢٥] لعلي بن أبي طالب (رضي الله عنه)».

٧٠٦ - **حدثنا** أبو الفضل إسحاق بن محمد بن الفضل بن جابر الربان ثنا أحمد بن محمد بن يحيى بن سعيد ثنا يحيى بن آدم ثنا مفضل بن مهلهل عن منصور عن سعد بن عبيدة عن البراء قال: قال لي النبي ﷺ: «كيف تقول إذا أخذت مضجعك» قلت: الله ورسوله أعلم، قال لي: «إذا أويت إلى فراشك فتوضأ وضوءك للصلاة وتوسد يمينك، ثم قل: اللهم أسلمت وجهي إليك، وفوضت أمري إليك، لا ملجأ ولا منج منك إلا إليك، آمنت بكتابك الذي أنزلت» فقلت: كما علمني غير أني قلت: وبرسولك، فقال: «بنبيك الذي أرسلت، قال: فمن قالها من ليلته ثم مات، مات على الفطرة».

٧٠٧ - **حدثنا** أبو محمد إدريس بن طهوي بن حكيم بن مهران بن فروخ ببغداد حدثنا لوين ثنا محمد بن جابر عن عون بن أبي جحيفة عن أبيه قال: «قصر رسول الله ﷺ الصلاة حين خرج من المدينة حتى رجع إلى أهله».

٧٠٨ - **حدثنا** إدريس ثنا أبو بكر بن شيبة ثنا شريك عن إسماعيل عن أبي صالح في قوله تعالى: ﴿مَّآ أَصَابَكَ مِنْ حَسَنَةٍ فَمِنَ ٱللَّهِ وَمَآ أَصَابَكَ مِن سَيِّئَةٍ فَمِن نَّفْسِكَ﴾ [النساء: الآية ٧٩] قال: يا محمد: وأنا قدرته عليك».

---

٧٠٣ - سبق تخريجه.

٧٠٤ - **ضعيف**: أخرجه أبو يعلى (٥١٩)، وسنده ضعيف لضعف الربيع بن سهل.

٧٠٦ - **صحيح**: أخرجه البخاري (١/ ٧١)، ومسلم (٢٧١٠)، من طريق منصور به.

٧٠٧ - **ضعيف**: أخرجه ابن عدي في «الكامل» (٦/ ١٥٢)، من طريق لوين به. وسنده ضعيف لضعف محمد بن جابر.

٧٠٩ - **حدثنا** أبو القاسم أنس بن عبد الله الطحان الواسطي حدثنا محمد بن وزير ثنا يزيد بن هارو ثنا أشعث بن سوار عن عامر عن قرظة قال: «بعث عمر بن الخطاب (رضي الله عنه) رهطاً من الأنصار إلى الكوفة، فجعل يمشي معنا، وجعل ينفض التراب عن قدميه، وقال: إنكم تأتون أهل الكوفة تأتون قوماً لهم أزيز بالقرآن فيقولون: قدم أصحاب محمد فيأتونكم فيسألونكم عن الحديث فأقلوا الرواية عن محمد ﷺ وأنا شريككم فيه، قال: قرظة: فإن كنت لأجلس في المسجد فيذكرون الحديث عن رسول الله ﷺ إني لمن أحفظهم له، فإذا ذكرت وصية عمر سكتُّ».

٧١٠ - **حدثنا** أنس بن محمد ثنا محمد بن وزير ثنا إسحاق الأزرق ثنا سفيان عن السدي في قوله تعالى: ﴿فَلَآ أَنسَابَ بَيْنَهُمْ يَوْمَئِذٍ وَلَا يَتَسَآءَلُونَ﴾ [المؤمنون: ١٠١] قال: «في النفخة الأولى لا يسألون وفي النفخة الآخرى يسألون».

٧١١ - **حدثنا** أبو يعقوب إسحاق بن إبراهيم بن شاذان الزيدواني السوسي بها ثنا الحسن بن سلام ثنا معلى بن منصور ثنا أبو يوسف ثنا أبو حنيفة عن الحسن بن الحر عن القاسم بن مخيمرة قال: «أخذ علقمة، بيدي فحدثني فقال: إن ابن مسعود أخذ بيدي فقال: أخذ النبي ﷺ، بيدي فعلمني التشهد، التحيات لله والصلوات والطيبات، السلام عليك أيها النبي ورحمة الله وبركاته، السلام علينا وعلى عباد الله الصالحين، أشهد أن لا إله إلا الله وأشهد أن محمداً عبده ورسوله، فإذا فعلت هذا فقد قضيت صلاتك، إن شئت أن تقم قم، وإن شئت أن تقعد فاقعد».

٧١٢ - **حدثنا** إسماعيل بن إبراهيم أبو علي ثنا عبد الكريم بن الهيثم ثنا الحسين بن عبد الأول ثنا أبو خالد حدثنا أبو سعد عن إبراهيم التيمي عن أبيه عن حذيفة قال: «بعثني رسول الله ﷺ سرية وحدي».

٧١٣ - **حدثنا** أبو علي إسماعيل بن إبراهيم بن عبد الرحيم بن ماهان الديباجي التستري ثنا عباس الدوري ثنا خالد بن مخلد ثنا سليمان بن بلال عن سهيل عن أبيه عن أبي هريرة عن رسول الله ﷺ قال: «بينما رجل يمشي في الطريق إذ مر على شوك، فقال: لأرفعن هذا لعل الله أن يغفر لي، فرفعه فغفر الله له».

---

٧١١ - **صحيح**: أخرجه أبو داود (٩٧٠)، وأحمد (١/ ٤٢٢)، من طريق الحسن بن الحر به.

٧١٢ - **أخرجه** ابن عساكر في «تاريخ دمشق» (١٢/ ٢٧٧)، من طريق المؤلف به. وسنده ضعيف لضعف أبي سعد البقال.

٧١٣ - **صحيح**: أخرجه البخاري (٦٢٤، ٢٣٤٠)، ومسلم (٥٩٠، ٦٢٦).

Made searchable using ScribeTools.com

٧١٤ - **حدثنا** إسماعيل ثنا جعفر بن محمد الصائغ ثنا يوسف بن مُنَازِل حدثنا حفص بن عباد عن سفيان الثوري قال يوسف: لا أعلم أحداً روى هذا الحديث عن سفيان غيره عن عبد الرحمن بن مروان أن قيساً قال: «أدركنا الناس على ثلاث طبقات، طبقة أهل الفضل القُرّاء يحبون علياً، وطبقه خوارج، وطبقة أهل الدنيا يبغضون معاوية».

٧١٥ - **حدثنا** إسماعيل بن إبراهيم المتولي ثنا يحيى بن أبي طالب ثنا أبو المنذر ثنا قرة بن خالد عن الحسن قال: «لمّا جاء أخوة يوسف بالقميص إلى يعقوب عليه السلام، فرأى الدم ولم ير الشق، قال: يا بني ما كنت أعهد الذئب حليماً».

٧١٦ - **حدثني** إبراهيم بن الحسن بن الحكم العسال ثنا هارون بن سليمان حدثنا عبد الرحمن بن مهدي ثنا سفيان عن منصور عن إبراهيم عن الأسود عن عائشة قالت: «كان النبي ﷺ يأمرني إذا حضت، فأتزر ثم يباشرني».

٧١٧ - **حدثنا** أبو يعقوب إسحاق بن إبراهيم بن جميل الأصبهاني صاحب أحمد بن منيع ثنا عبد الله بن عمر أخو رسته ثنا وكيع ثنا سفيان عن أبي إسحاق عن البراء ﴿سَيَقُولُ ٱلسُّفَهَآءُ مِنَ ٱلنَّاسِ﴾ [البَقَرَة: الآية ١٤٢] قال: اليهود».

٧١٨ - **حدثنا** إسحاق ثنا أبو هشام الرفاعي ثنا أبو بكر بن عياش قال: «كان الأعمش إذا حدّث بثلاثة أحاديث، قال: قد جاءكم السيل»، قال أبو بكر بن عياش: وأنا مثله.

٧١٩ - **حدثنا** إسحاق بن محمد بن يحيى بن منده حدثنا عبد الله بن محمد بن النعمان ثنا محمد بن الصلت ثنا مندل عن الأعمش عن أبي صالح عن أبي هريرة (رضي الله عنه)، قال: قال رسول الله ﷺ: «لا تنكح المرأة على عمتها أو على خالتها».

٧٢٠ - **حدثنا** أبو عثمان بن إبراهيم بن يزيد ثنا عمران بن عبد الرحيم ثنا سهل بن تمام ثنا مبارك بن فضالة ويزيد يعني ابن إبراهيم التستري عن الحسن عن أبي موسى قال: قال: قال رسول الله ﷺ: «لو أهدى إليّ كراع لقبلت، ولو دعيت إلى ذراع لأجبت».

---

٧١٦ - **صحيح**: أخرجه البخاري (٢٩٥ - ٢٩٦)، ومسلم (٢٩٣).

٧١٩ - **صحيح**: أخرجه مسلم (١٤٠٨)، من طريق آخر عن أبي هريرة رضي الله عنهم مرفوعاً به.

٧٢٠ - **إسناده ضعيف**: فيه الحسن مدلس وقد عنعنه، والحديث صحيح، له شاهد من حديث أبي هريرة مرفوعاً به، أخرجه البخاري (٢٤٢٩).

٧٢١ - **حدثنا** أبو عثمان ثنا عمران ثنا محمد بن جابر قال: قال ابن المبارك: ما رأيت أفضل من ابن عون.

٧٢٢ - **حدثنا** أبو إسحاق إبراهيم بن القاسم بن يونس الباطرقاني ثنا أحمد بن الفرات أبو مسعود أخبرنا يزيد بن هارون عن أبي مالك الأشجعي سعد بن طارق بن أشيم عن أبيه قال: قال النبي ﷺ: «من وحّد الله تعالى فكفر بما يعبد من دونه، حرم ماله ودمه».

٧٢٣ - **سمعت** إبراهيم بن القاسم قال: سمعت أبا سيّار محمد بن عبد الله بن المستورد قال: سمعت يحيى بن معين وذكر عمران بن موسى القي فقال: «هو والله ثقة ثقة».

٧٢٤ - **حدثنا** أبو العباس أحمد بن علي بن شريس الثاني ثنا محمد بن عبد الله بن سليمان ثنا أحمد بن يونس ثنا أبو شهاب عن ابن أبي ليلى عن أبي الزبير عن جابر قال: نهى رسول الله ﷺ أن تباشر المرأة المرأة والرجل الرجل»، قال ابن أبي ليلى: «وأنا أرى فيه تعزيراً».

٧٢٥ - **حدثنا** إبراهيم بن الحسن بن يزداد ثنا أسيد ثنا بكر بن بكار ثنا شعبة عن قتادة عن أنس أن النبي ﷺ: «زجر عن الشرب قائماً».

٧٢٦ - **حدثني** أسباط بن إبراهيم المديني العدل قال: سمعت أحمد بن عمرو بن أبي عاصم يقول: «أول من قضى بشاهد ويمين دانيال عليه السلام»؟ قال: وقال حبان بن بشر: «اليمين الكاذبة تقطع النسل».

٧٢٧ - **حدثنا** أسيد بن عبد الله بن أحمد بن أسيد حدثنا محمد بن نصير ثنا إسماعيل بن عمرو ثنا سليم مولى الشعبي، «أن الشعبي كان يصلي في الطاق».

٧٢٨ - **حدثنا** إبراهيم بن علي السدي المخضوب ثنا محمد بن عبد الله بن يزيد ثنا سفيان عن الزهري عن أنس قال: «تزوج رسول الله ﷺ حفصة وأولم عليها خبزاً وسويقاً».

---

٧٢٢ - **صحيح**: أخرجه مسلم (٣٨)، وغيره، من طريق يزيد بن هارون به.

٧٢٤ - **إسناده ضعيف**: ابن أبي ليلى، ضعيف الحديث.

٧٢٥ - **صحيح**: أخرجه مسلم (٢٠٢٤)، من طريق قتادة به.

٧٢٨ - **صحيح**: ولكن بذكر صفية، لا حفصة، أخرجه كذلك أحمد (٣/ ١١٠)، من طريق سفيان بن عيينة، به، فالمحفوظ صفية لا حفصة.

Made searchable using ScribeTools.com

٧٢٩ - **حدثنا** أحمد بن إبراهيم الشمَّرِي ثنا أبو قريش محمد بن جمعة ثنا محمد بن زنبور ثنا أبو بكر بن عياش عن هشام بن عروة عن أبيه عن عبد الله بن عمرو قال: قال النبي ﷺ «إن الله لا يقبض العلم انتزاعاً ينتزعه من الناس» الحديث.

٧٣٠ - **حدثنا** إسحاق بن أحمد الفارسي اليزدي في كتابه إلينا حدثنا أبو كريب ثنا حسين بن علي ثنا حمزة الرباب عن مالك بن مغول قال: قال الحسن: وأظنه قد سمعته من مالك عن أبي حنظلة قال: «سُئل ابن عمر عن الصلاة في السفر؟ فقال: ركعتين، فقلت: إنّا آمنون لا نخاف أحد، قال هو سنة النبي ﷺ».

٧٣١ - **حدثنا** أنس بن محمد أبو القاسم الطحان الواسطي ثنا إسحاق بن شاهين أبو بشر وكان من الدهاقين ثنا خالد بن عبد الله عن حصين عن جابر بن سمرة قال: سمعت رسول الله ﷺ يقول: «لا ينقضي هذا الأمر حتى يملك اثنا عشر خليفة، ثم تكلم بكلمة لم أحفظها، فسألت أبي، فقال: كلهم من قريش».

٧٣٢ - **حدثنا** أنس حدثنا عمار بن خالد ثنا عبد الكريم بن منصور عن عبد الملك بن عمير عن الربيع بن عُمَيْلة، سمعت ابن مسعود يقول: «بحسب امرىء مسلم إذا رأى منكراً لا يستطيع له غيراً، أن يعلم الله تعالى من قلبه أنه له كاره».

٧٣٣ - **حدثنا** أسامة بن علي بن سعد بمصر ثنا محمد بن عبد الله بن عبد الحكم ثنا أبو زرعة وهب الله بن راشد عن حيوة أخبرنا ابن الهاد أن هشام بن عروة حدثه عن عروة عن عائشة زوج النبي ﷺ أن النبي ﷺ قال لأم هانىء «اتخذوا الغنم فإن فيها بركة».

٧٣٤ - **حدثنا** أبو رافع أسامة بن علي ثنا فهد بن سليمان ثنا الربيع بن نافع ثنا سليمان بن حيان الكوفي قال: سمعت شعبة يقول: «ما رأيت أحداً من أهل العلم، إلا وقد أكل بعلمه».

٧٣٥ - **حدثنا** أبو أحمد إسرائيل بن عبد الله بن عيسى بن يونس عن عمرو هو

---

٧٢٩ - **صحيح**: سبق تخريجه.

٧٣٠ - **صحيح**: أخرجه أحمد (٢/ ١٣٥)، من طريق مالك به.

٧٣١ - **صحيح**: أخرجه مسلم (١٨٢١)، من طريق خالد بن عبد الله الطحان، عن حصين به.

٧٣٣ - **صحيح**: أخرجه ابن ماجه (٢٣٠٤)، وأحمد (٦/ ٤٢٤).

٧٣٥ - **صحيح**: أخرجه أبو داود (٤٩٨٩)، والترمذي (١٩٧٢)، وأحمد (١/ ٣٨٤)، من طريق الأعمش به.

ابن أبو إسحاق السبيعي بحصن منصور حدثني عمي علي بن إسرائيل ثنا خالي أحمد بن عمرو عن أبيه عمرو عن أبيه عيسى، عن الأعمش عن شقيق بن سلمة عن ابن مسعود قال رسول الله ﷺ: «عليك بالصدق فإن الصدق يهدي إلى البر، وإن البر يهدي إلى الجنة، وإن الرجل ليصدق حتى يكتب عند الله صدّيقا، وإياكم والكذب، فإن الكذب يهدي إلى الفجور، وإن الفجور يهدي إلى النار، وإن الرجل ليكذب حتى يكتب عند الله كذّابا».

٧٣٦ - **حدثنا** إسرائيل حدثني عمي ثنا خالي أحمد بن عمرو عن أبيه عيسى عن أبي إسحاق قال: «حججت مع أبي هريرة ورافع بن خديج ونزلوا على عبد الله بن الزبير، وذبح لهم شاه، وكان يبخل».

٧٣٧ - **حدثنا** أبو الحسن إسحاق بن محمد بن إبراهيم بن حكيم ثنا أبو يعقوب إسحاق بن خلدون ثنا محمد بن مصعب ثنا إسرائيل عن منصور عن إبراهيم عن سالم بن أبي الجعد عن أبيه، عن عبد الله: قال رسول الله ﷺ: «ما منكم من أحد إلا له قرين الجن»، قالوا يا رسول الله: ولا أنت؟ قال: «ولا أنا إلا أني آمره فيطيعني».

٧٣٨ - **حدثنا** إسحاق ثنا إسحاق ثنا محمد بن مصعب، ثنا قيس عن الأعمش عن مجاهد في قوله تعالى: ﴿وَيَلْعَنُهُمُ ٱللَّٰعِنُونَ﴾ [البَقَرَة: الآية ١٥٩] قال: يلعنهم كل شيء حتى هوام الأرض».

باب الباء

٧٣٩ - **حدثنا** أبو الفضل بكر بن محمد القاضي المالكي بالرملة ثنا عثمان بن عمر الضبي ثنا عبدالله بن رجاء ثنا زائدة عن سليمان عن طلحة عن عبد الرحمن بن عوسجة عن البراء قال: قال رسول الله ﷺ: «زينوا القرآن بأصواتكم».

٧٤٠ - **حدثنا** بكر ثنا محمد بن صالح ثنا الفضل ثنا أبو أحمد ثنا سفيان قال: «كنت إذا رأيت زياد بن فياض، كأنه نشر من قبر».

---

٧٣٧ - **صحيح**: أخرجه مسلم (٢٨١٤)، من طريق منصور، به.

٧٣٩ - **صحيح**: أخرجه أبو داود (١٤٦٨)، والنسائي (٢/١٧٩)، وابن ماجه (١٣٤٢)، وغيرهم، من طرقٍ عن الأعمش به.

Made searchable using ScribeTools.com

٧٤١ - **حدثنا** أبو القاسم بكر بن بندار بن سليمان بن شعيب بن سليمان بن عبد الرحمن بن سمرة بن وائل جار حسين القطان بالرملة ثنا أيوب الوازن ثنا غسان بن عبيد عن زكريا بن حكيم الحبطي عن الشعبي عن فاطم بنت قيس أن زوجها طلقها فأتت رسول الله ﷺ: «فأمرها أن تعتد في بيت ابن أم مكتوم، فقال عمر بن الخطاب: «ما كنا ندع كتاب الله تعالى لقول امرأة».

٧٤٢ - **حدثنا** بكر ثنا محمد بن عمرو بن العباس ثنا عبد الرحمن ثنا سفيان عن السدي عن أبي الضحى عن مسروق عن عبد الله (رضي الله عنه): ﴿وَلَنُذِيقَنَّهُم مِّنَ ٱلْعَذَابِ ٱلْأَدْنَىٰ دُونَ ٱلْعَذَابِ ٱلْأَكْبَرِ﴾ [السَّجدَة: الآية ٢١] قال: «يوم بدر».

٧٤٣ - **حدثنا** أبو عبد الله بكر بن محمد بن إبراهيم بن أبي زيد الصوفي المصيصي بها ثنا محمد بن قدامة المصيصي ثنا إسماعيل بن إبراهيم ثنا يونس بن عبيد عن عمرو بن سعيد عن أبي زرعة بن عمرو بن جرير عن أبي هريرة قال: قال رسول الله ﷺ: «إقامة حد بأرض خير لأهلها من مطر أربعين صباحاً».

٧٤٤ - **حدثنا** بكر بن محمد ثنا إبراهيم بن سعيد قال: سمعت أبا قطن عمرو بن الهيثم يقول: قال شعبة: «ما أنا بمقيم على شيء أخوف عليّ أن يدخلني النار منه، يعني الحديث»، قال: وقال ابن عون: «ليت أني نجوت كفافاً».

٧٤٥ - **حدثنا** أبو الطيب بشر بن سعيد بن قليوبه البزاز الرقي ثنا محمد بن عيسى المدائني القطان بالمدائن سنة إحد وسبعين ثنا أبو زكريا يحيى بن إسحاق البجلي

---

٧٤١ - **صحيح**: أخرجه مسلم (١٤٨٠)، وأبو داود (٢٢٨٤)، والترمذي (١١٩١)، وغيرهم، من طرقٍ عن الشعبي، به.

٧٤٣ - **ضعيف**: أخرجه ابن حبان (٤٣٩٧ - إحسان)، من طريق محمد بن قدامة، به.

وسنده ضعيف، محمد بن قدامة، ضعيف الحديث، وقد اضطرب فيه، فقد رواه مرة عن إسماعيل بن إبراهيم وهو ابن علية، ثنا يونس بن عبيد، عن عمرو بن سعيد، عن أبي زرعة بن عمرو بن جرير، عن أبي هريرة به. وهو سندنا وسند ابن حبان.

ورواه مرة عن إسماعيل بن إبراهيم، عن يونس، عن جرير بن يزيد، عن أبي زرعة بن عمرو بن جرير، عن أبي هريرة به. أخرجه الطبراني في «الصغير» (٩٦٦)، فجعل في الإسناد جرير بن يزيد، وهو ضعيف، بدلاً من عمرو بن سعيد.

وتابعه على هذا الوجه عمرو بن زرارة، فرواه عن إسماعيل بسند الطبراني به، أخرجه النسائي (٤٩٠٥)، وأرى أن الوجه الثاني هو الصحيح لمتابعة عمرو بن زرارة له في الوجه الثاني وعلى هذا فالإسناد ضعيف لضعف جرير بن يزيد هذا.

٧٤٥ - **صحيح**: أخرجه البخاري (٢٤٢)، ومسلم (٢٥٥).

السيلجاني ثنا قيس عن حصين وسعيد بن مسروق عن أبي وائل عن حذيفة: «أن النبي ﷺ كان إذا قام من الليل يشوص فاه»، سمعت بشر بن سعيد يقول: أنشدنا هلال بن العلاء:

ومن يأمن الدنيا يكن مثل قابض على الماء خانته فروج الأصابع

٧٤٦ - **حدثنا** أبو الوليد بشر بن محمد بن عاصم الكوفي وكان من خيار عباد الله وثقاتهم (رحمه الله) ثنا هناد بن السري ثنا إسماعيل بن المختار موسى بن طلحة عن عطية العوفي عن أبي سعيد الخدري قال: قال رسول الله ﷺ: «إن أهل الدرجات ليراهم من تحتهم كما يرى الكوكب الطالع في أفق السماء، منهم أبو بكر وعمر - رضي الله عنهما - وأنعما».

٧٤٧ - **حدثنا** بشر ثنا هناد ثنا أبو الأحوص عن أبي حمزة عن إبراهيم عن علقمة قال: قال عبد الله: «ما أبالي مسست ذكري أو مسست طرف أنفي أو أذني»، وقال: إنما هو مُضغة أو بضعة منك، فإن كان شيء يضره فاقطعه».

٧٤٨ - **حدثنا** أبو القاسم بدر بن الهيثم بن خلف الرقي ببغداد القاضي الجليل ثنا عمرو بن النضر الغزال ثنا عصمة بن عبد الله الأسدي ثنا نعيم بن ضمضم عن عمران بن الحميري قال: قال عمار بن ياسر: وأنا وهو مقبلان ما بين الحيرة والكوفة: «يا عمران بن الحميري ألا أخبرك بما سمعت من رسول الله ﷺ قال: قلت: بلى، فأخبرني قال: قال: «إن الله تعالى أعطى ملكاً من الملائكة أسماء الخلق، فهو قائم على قبري إلى يوم القيامة، لا يصلي عليّ أحد صلاة إلا سماه باسمه واسم أبيه فقال: يا أحمد صلى عليك فلان بن فلان، قد كفل لي الرب سبحانه أن أرد عليه بكل صلاة عشراً».

٧٤٩ - **حدثني** بدر بن الهيثم ثنا أبو كريب ثنا معاويه بن هشام حدثنا محمد بن ميسرة أبو سلمة بن أبي حمزة عن ابن عباس (رضي الله عنه) قال: «أول جمعة جمعت في الإسلام لجمعة بالمدينة، والثاني بأرض البحرين في قرية يقال لها جواثا».

٧٥٠ - **حدثني** أبو الفضل بندار بن نصر ثنا عبد الله بن محمد بن العباس حدثنا سهل بن عثمان ثنا ابن المبارك عن جرير بن حازم قال: سمعت الحسن يقول: «يا قوم المداومة، المداومة، فإن الله تعالى لم يجعل لعمل المؤمن أجلاً دون الموت».

---

٧٤٦ - **إسناده ضعيف**: أخرجه أبو داود (٣٩٨٧)، والترمذي (٣٦٥٨)، وغيرهم كثير من طريق عطية العوفي به. وعطية ضعيف ومدلس.

٧٤٨ - **ضعيف**: أخرجه البخاري في «التاريخ الكبير» (٦/٤١٦)، من طريق نعيم به. ونعيم هذا مجهول.

Made searchable using ScribeTools.com

٧٥١ - **حدثنا** بنان الزاهد أبو الحسن بمصر ثنا يونس بن عبد الأعلى ثنا أحمد بن أبي العمر قال: سمعت أبا بكر بن عياش يقول: «من أمن أن يستثقل ثقل».

٧٥٢ - **حدثنا** أبو علي بشر بن محمد بن علي بن مردك التستري ثنا يحيى بن أبي طالب ثنا عبد الوهاب بن عطاء ثنا سعيد عن عكرمة بن عمار عن إياس بن سلمة عن أبيه عن النبي ﷺ: أنه رأه يأكل بشماله، فقال: «كُلْ بيمينك» قال: لا أستطيع، قال «لا أستطعت»، قال: فما رفعها إلى فيه بعد ذلك.

باب التاء

٧٥٣ - **حدثنا** أبو سلامة تمام بن الليث الصائغ الرملي فيما قرأت عليه ثنا إبراهيم بن مرزوق ثنا مكي بن إبراهيم ثنا ابن جريج عن أبي الزبير عن جابر أنه سمع رسول الله ﷺ: يقول: «أفضل المسلمين إسلاماً من سلم المسلمون من لسانه ويده».

٧٥٤ - **حدثنا** تمام ثنا إبراهيم ثنا هارون بن إسماعيل الخزاز ثنا علي بن المبارك ثنا مالك بن دينار قال: سمعت عكرمة، وسئل ﴿سِيمَاهُمْ فِي وُجُوهِهِم مِّنْ أَثَرِ ٱلسُّجُودِ﴾ [الفتح: ٢٩] قال: «أثر التراب».

باب الثاء

٧٥٥ - **حدثنا** أبو بكر ثواب بن يزيد بن ثواب الموصلي في المسجد الحرام ثنا محمد بن أحمد بن المثنى خال أبي يعلى الموصلي ثنا عبد الوهاب بن عطاء عن سعيد عن قتادة عن أنس قال: قال رسول الله ﷺ: «لو دعيت إلى كراع لأجبت، ولو أُهْدي إليّ ذراع لقبلت».

٧٥٦ - **حدثنا** أبو القاسم ثابت بن سليمان بن أيوب الموصلي بمصر ثنا أبو الحسن علي بن حرب الموصلي ثنا زيد بن أبي الزرقاء عن سفيان عن منصور عن سالم بن أبي الجعد عن جابر بن عبد الله (رضي الله عنه) «أن النبي ﷺ نهى عن الأوعية، فشكت إليه الأنصار فقالت: ليس لنا أوعية ننتبذ فيها قال: «فلا إذاً».

---

٧٥٢ - **صحيح**: أخرجه مسلم (٢٠٢١)، من طريق عكرمة به.

٧٥٣ - **صحيح**: أخرجه مسلم (٦٥/ ٤١)، من طريق ابن جريج به.

٧٥٥ - **صحيح**: أخرجه الترمذي (١٣٣٨)، من طريق سعيد به.

٧٥٦ - **صحيح**: أخرجه البخاري (٥٢٧٠)، من طريق سفيان، به.

٧٥٧ - **حدثنا** ثابت ثنا علي بن حرب ثنا زيد ثنا سفيان عن أبي إسحاق عن أبي سلمة عن أم سلمة قالت: «والله ما مات رسول الله ﷺ حتى كانت صلاته قاعداً إلا المكتوبة».

باب الجيم

٧٥٨ - **حدثنا** أبو محمد جعفر بن أحمد بن محبوب بن المنهال بن مطر بن دينار بن عبد الله الربعي بن مريم بنت الحسن بن عمران بن عيينة المكي بمكة في مسجد الحرام سنة سبع وثلثمائة ثنا أبو عبيد الله أحمد بن جعفر المعقري سنة خمس وخمسين ومائتين حدثنا النضر بن محمد ثنا عكرمة بن عمار قال: جاء رجل يقال له جابر الجعفي إلى سالم بن عبد الله، فقال: إن رجلاً مسح وجهه وهو محرم، فوقعت من لحيته شعرة، فقال له سالم: أعراقي أنت؟ أخرج عني، قال له: إنما أسألك عافاك الله، وجعل يتبعه ولا يفارقه فقال له سالم: نشدتك بالله، هل خرجت مع ابن المهلب؟ قال: لا قال له سلام: إن أبي عبدُ الله بن عمر حدثني أن رسول الله ﷺ خرج عليهم من حجر عائشة، فقال لهم: «رأس الكفر من هاهنا، من قبل المشرق، من حيث يطلع قرن الشيطان، وأشار بيده إلى المشرق»، قال: قد سمعت هذا عافاك الله، كيف كانت صلاة ابن عمر؟ قال: كان ابن عمر يصلي قبلها أربعاً وبعدها أربعاً، وقال: صلاة الليل مثنى مثنى، فإذا خشيت أن يفضحك الله، فأوتر بركعة».

٧٥٩ - **حدثنا** جعفر ثنا أحمد بن جعفر ثنا النضر ثنا عكرمة ثنا سوار بن شبيب الأعرجي قال: «كنت قاعداً عند ابن عمر فجاء رجل، فقال: «يا ابن عمر إن أقوام يشهدون علينا بالكفر والشرك، فقال: ويلك، أفلا قلت لا إله إلا الله، قال: فقال أهل البيت: لا إله إلا الله حتى ارتج البيت».

٧٦٠ - **حدثنا** أبو محمد جعفر بن أحمد بن سهيل بمكة ثنا عمار بن رجاء الجرجاني ثنا أبو داود الحفري عن سفيان الثوري عن عمرو بن مرة عن طُليق بن قيس عن ابن عباس رضي الله عنه قال: قال رسول الله ﷺ: «رب أعني ولا تعن علي،

---

٧٥٧ - **صحيح**: أخرجه النسائي (١٦٤٦ - حاشية السندي)، وأحمد (٦/ ٣٠٤)، من طريق سفيان، به.

٧٥٨ - **صحيح**: أخرجه مسلم (٢٩٠٥)، من طريق عكرمة، به.

٧٦٠ - **صحيح**: أخرجه أبو داود (١٥١٠)، والترمذي (٣٥٤٦)، والنسائي في «عمل اليوم» (٦٠٧)، وابن ماجه (٣٨٣٠)، وأحمد (٣/ ٣١٠)، والحاكم (١/ ٥١٩ - ٥٢٠)، وابن حبان (٢٤١٤).

Made searchable using ScribeTools.com

وامكر لي ولا تمكر علي، واهدني ويسر الهدى لي، وانصرني على من بغى عليّ، رب اجعلن لك شكاراً لك، ذكّاراً لك رهّاباً إليك، داعياً لك، مطواعاً إليك مخبتاً أواهاً، منيباً تقبل توبتي واغسل حوبتي وأجب دعوتي، وثبت حجتي، وسدد لساني، واسلل سخيمة قلبي».

٧٦١ - **حدثنا** جعفر ثنا عمار بن رجاء ثنا طالب بن حيان اليوشيحي العنزي أبو محمد ثنا كنانة عن بكر بن حبيش قال: «العلم خليل المؤمن، والحلم وزيره والعقل دليله، والصبر أمير جنوده، واللين والده، والرفق أخوه».

٧٦٢ - **حدثنا** جبير بن محمد بن أحمد بن عبد الرحمن الواسطي بمكة ثنا محمد بن زياد الجمحي بالرقة ثنا هلال ثنا بقية ثنا شعبة عن ابن عون عن نافع عن ابن عمر قال: قال رسول الله ﷺ: «الخيل معقود في نواصيها الخير إلى يوم القيامة».

٧٦٣ - **حدثنا** جبير ثنا محمد بن الهيثم السمسار ثنا عبد الوهاب بن عطاء عن حجاج بن أرطاة عن عمرو بن شعيب عن أبيه عن جده، قال: «أوحى الله تعالى إلى موسى عليه السلام، أن يا موسى أنا قاتل القتالين ومفقر الزناة.

٧٦٤ - **حدثنا** أبو الفضل جعفر بن أحمد بن عبد السلام البزار المصري بها ثنا محمد بن غالب الرافقي ثنا أبو الجواب عن حمزة الزيات عن عبد العزيز بن عمر بن عبد العزيز عن الربيع بن سبرة عن أبيه أن النبي ﷺ: «نهى عن نكاح المتعة».

٧٦٥ - **حدثنا** أبو الفضل جعفر بن الصقر بن الصلب المراغي في جامع الفسطاط بمصر ثنا محمد بن أحمد بن عصمة الرملي ثنا سوار بن عمارة ثنا مسرة بن معبد عن نافع عن ابن عمر أن النبي ﷺ قال: «من أتى الجمعة فليغتسل»، هكذا حدثناه من حفظه.

٧٦٦ - **حدثنا** جعفر ثنا فهد بن سليمان ثنا أبو نعيم ثنا شعبة عن مغيرة عن إبراهيم قال: «النخاعة أهون من البزاق، وإن النخاعة من الرأس والبزاق من الجوف».

٧٦٧/١ - **حدثنا** أبو الأزهر جماهر بن محمد بن أحمد الزملكاني الدمشقي بها

---

٧٦٢ - **صحيح**: وسبق تخريجه.

٧٦٣ - **ضعيف**: فيه: حجاج ضعيف لتدليسه.

٧٦٤ - **صحيح**: أخرجه مسلم (١٤٠٦)، من طريق سفيان، به.

٧٦٥ - سبق تخريجه.

٧٦٧ - **صحيح**: أخرجه البخاري (٤٦٥٤)، ومسلم (٢٨٦٢)، من طريق مالك، به.

ثنا عمرو بن عبد الغفار ثنا الوليد بن مسلم ثنا مالك عن نافع عن ابن عمر عن النبي ﷺ قال: «يقوم أحدهم في رشحه إلى أنصاف أذنيه».

٧٦٧/ ٢ - **حدثنا** جماهر ثنا هشام بن عمار ثنا سفيان بن عيينة، قال: قال أبو الحصين: «(. . . . . .) دينار فضة واليوم (. . . . . .) بالفضة».

٧٦٨ - **حدثني** أبو الحسين جعفر بن عبد الله بن محمد بن عيشون الحراني بها قال: سمعت أبي ثنا محمد بن سليمان **حدثني** أبي ثنا سالم بن عجلان عن سعيد بن جبير عن ابن عمر، قال: «صليت مع رسول الله ﷺ فجمع المغرب والعشاء بأذان وإقامة واحدة».

٧٦٩ - **حدثنا** ابن عيشون قال: سمعت أبي ثنا محمد حدثني أبي عن سالم عن سعيد قال: «سألت ابن عمر عن الصوم في رمضان في السفر؟ فقال: لا تصم، ثم قال: «إن الله تعالى لا يكلفكم أن لا تطيعوه، وهل يرد الله من عباده إلا أن يطيعوه».

قال ابن المقرىء: سالم بن عجلان هو سالم الأفطس يجمع حديثه.

٧٧٠ - **حدثنا** جعفر بن أحمد بن مروان الحلبي ثنا عبد الله بن الوليد بن هاشم ثنا آدم ثنا أبو مالك الأشجعي، وأبو الربيع السمان عن عطاء عن أبي هريرة قال: قال رسول الله ﷺ: «إذا أقيمت الصلاة فلا صلاة إلا المكتوبة».

٧٧١ - **حدثنا** عتاب بن محمد الرازي ثنا محمد بن إسحاق السراج ثنا قتيبة قال: قال لي شقيق بن إبراهيم البلخي: عليك بأكل الأرز فإنه يمرىء.

كان ابن المقرىء قد خرّج عن جعفر الرازي ثم رأيته قد ضرب عليه وخرّج عن عتاب.

٧٧٢ - **حدثنا** جعفر بن الحارث المراغي ثنا أبو يعقوب المنجنيقي حدثنا إسحاق بن أبي إسرائيل قال: سمعت معن بن عيسى يقول: «قيل لراهب ما لك لا تتكلم، قال: لساني سبع فأخاف إن تكلمت أكلني».

٧٧٣ - **أخبرنا** أبو الفضل جعفر بن أحمد بن محمد بن الصباح الجرجراني سنة ست وثلثمائة في مسد هشيم ببغداد ثنا إسماعيل بن حفص الإيلي ثنا معتمر عن أبيه عن مغيرة عن أم موسى قالت: سمع علياً يقول: «ما رمدت منذ تفل رسول الله ﷺ في عيني يوم خيبر».

---

٧٧٠ - سبق تخريجه.

٧٧٣ - **حسن**: أخرجه أحمد(١/ ٧٨)، والضياء في «المختارة» (٨١٠)، من طريق معتمر به.

Made searchable using ScribeTools.com

٧٧٤ - **حدثنا** جعفر ثنا العباس بن عبد العظيم ثنا النضر بن محمد بن يونس اليماني أبو محمد ثنا عكرمة بن عمار أبو عمار العجلي ثنا شداد حدثني بن لعبد الله بن مسعود، «أن أباه عبد الله بينما هو جالس إذ جعل بنون له يركبون ظهره، فيأخذهم فيحملهم في حجره، ويقبلهم، فقيل يا أبا عبد الرحمن أتحبهم؟ قال: نعم ولهم أحب إلى موتي من عذابهم من العجلان، قيل لم تفعل ذلك، قال: أخاف عليهم فتنة هكذا وأدخل أصابعه بعضها في بعض».

٧٧٥ - **حدثنا** جعفر بن محمد بن مفلس حدثنا زهير بن قمير ثنا عبد الرزاق أخبرنا الثوري عن الأعمش عن عدي بن ثابت عن زر عن علي قال: عهد إليّ النبي ﷺ «أن لا يحبك إلا مؤمن ولا يبغضك إلا منافق».

٧٧٦ - **حدثنا** جعفر بن محمد بن رزيق ببغداد حدثني العباس بن محمد ثنا محمد بن جعفر المدائني عن حمزة الزيات عن أبي سفيان يعني السعدي عن أبي نضرة عن أبي سعيد الخدري عن النبي ﷺ قال: «الصلاة علم الإسلام، فمن فرغ لها قلبه، وأجد عليها بجدها ووقتها وسننها فهو مؤمن».

٧٧٧ - **حدثنا** جعفر بن محمد أبو أحمد بن رزق ثنا أبو عبد الله السمسار الكوفي ثنا محمد بن عبد المجيد قال: سمعت سفيان بن عيينة يقول في قوله تعالى: ﴿أَلَا لَهُ ٱلْخَلْقُ وَٱلْأَمْرُ﴾ [الأعراف: الآية ٥٤] قال: «الخلق خلقه والأمر كلامه».

٧٧٨ - **حدثنا** أبو محمد جعفر بن محمد بن سعيد البغدادي ثنا يوسف بن موسى القطان ثنا أبو بكر بن عياش عن عاصم عن زر عن ابن مسعود رضي الله عنه قال: «رأيت النبي ﷺ آخذاً بيد الحسن والحسين ويقول: «هذان ابناي، فمن أحبهما فقد أحبني، ومن أبغضهما فقد أبغضني».

٧٧٩ - **حدثنا** جعفر ثنا محمود بن خداش الطالقاني ثنا محمد بن عبد العزيز الماجشون عن ابن المنكدر قال: «بلغني أنّ الكافر إذا مات سلط الله عز وجل عليه دابة

---

٧٧٥ - **صحيح**: أخرجه مسلم (٧٨)، من طريق الأعمش به.

٧٧٦ - **ضعيف جداً**: أخرجه ابن نصر في «تعظيم قدر الصلاة» (٣٣٧)، وابن عدي في «الكامل» (٤/ ١١٧)، والعقيلي في «الضعفاء» (٢/ ٢٢٩)، وأبو الشيخ في «طبقات المحدثين بأصبهان» (٣/ ٥٠ - ٥١)، والخطيب في «تاريخ بغداد» (١١/ ١٠٩)، من طريق حمزة الزيات به. وسنده ضعيف جداً، فيه: أبو سفيان السعدي، متروك الحديث.

٧٧٨ - **حسن**: أخرجه ابن خزيمة (٨٨٧)، من طريق عاصم به، وعاصم حسن الحديث.

صماء عمياء، بيدها غرب كغرب الحمل، فيه سوط من نار، لا هي تراه فتتقيه، ولا تسمع صوته فترحمه، فيضرب بها إلى يوم القيامة».

٧٨٠ - **حدثنا** أبو محمد جعفر بن أحمد بن سنان بن أسد بن حبان القطان الواسطي بها ثنا هناد بن السري ثنا ابن أبي الزناد عن هشام بن عروة عن أبيه عن عائشة (رضي الله عنها) قالت: «كنت اغتسل أنا ورسول الله ﷺ من إناء واحد، وإن شعره فوق الوفرة ودون الجمة».

٧٨١ - **حدثنا** جعفر بن أحمد بن بهمزد أبو محمد التستري بها ثنا أبو الأشعث أحمد بن المقدام ثنا إسماعيل بن إبراهيم ثنا أيوب عن سعيد بن جبير ونافع عن ابن عمر رضي الله عنه أن رسول الله ﷺ «نهى عن بيع حبل الحبلة».

٧٨٢ - **حدثني** جامع بن عمران بن أبي الزعفران الطيبي بها ثنا أبو موسى محمد بن المثنى ثنا معاذ بن معاذ عن أشعث عن الحسن عن أسامة بن زيد قال: قال النبي ﷺ: «افطر الحاجم والمحجوم».

٧٨٣ - **حدثنا** جعفر بن محمد بن عيينة السري ثنا أبو عبد الله محمد بن الحسين التسنيمي **حدثنا** أمية بن خالد حدثنا شعبة عن أبي إسحاق عن حارثة بن المضرب عن علي رضي الله عنه قال: «لقد رأيتنا يوم بدر، ما فينا فارس إلا المقداد».

٧٨٤ - **حدثنا** جعفر ثنا الجرجاني حدثنا عبد الرزاق عن معمر عن هشام بن عروة عن أبيه قال: قال عمر بن الخطاب (رضي الله عنه): لا يغرن صيام رجل ولا صلاته، من شاء صام ومن شاء صلى، ولكن لا دين لمن لا أمانة له.

٧٨٥ - **حدثنا** جبير بن هارون أبو سعيد الجرجاني الأصبهاني ثنا أبو الحسن علي بن محمد الطنافسي حدثنا وكيع ثنا جعفر بن مروان عن عمران عن أنس بن مالك قال: خدمت النبي ﷺ عشر سنين، فما أمرني بشيء يوماً فتوانيت فيه أو تركته، فلامني، فإن لامني أحد من أهله، قال: «دعه، فلو قضى أو قدّر أن يكون لكان».

---

٧٨٠ - **صحيح**: أخرجه البخاري (١٦٩) بنحوه، من طريق هشام بن عروة به.
٧٨١ - **صحيح**: أخرجه البخاري (٢٠٣٦)، ومسلم (١٥١٤).
٧٨٢ - **صحيح**: وسبق تخريجه.
٧٨٥ - في إسناده من لم نقف عليه.

Made searchable using ScribeTools.com

٧٨٦ - **حدثنا** جبير ثنا علي الطنافسي ثنا وكيع ابن نمير عن إسماعيل عن أبي صالح، في قوله تعالى: ﴿مَّآ أَصَابَكَ مِنْ حَسَنَةٍ فَمِنَ ٱللَّهِ وَمَآ أَصَابَكَ مِن سَيِّئَةٍ فَمِن نَّفْسِكَ﴾ [النّساء: الآية ٧٩] قال: «وأنا قدرتها عليك».

٧٨٧ - **سمعت** أبا الفضل جعفر بن أحمد بن حميّه ثنا محمد بن القاسم بن بشار الأنباري ثنا أحمد بن يحيى حدثني بعض أهل الكوفة، قال: «خرجت من الكوفة أريد الحيرة، فلمّا توسطت الصحراء، ضربني ريح البرد، فبسطت وقلت: [مطرنا ماء ودم ما مررت به إلا تعجبت] فمن يشرب الماء فسمعت قائلاً من وراء الجدار يقول: وفي جهنم ماء ما تجرعه خلق وأبقى له في الجوف أمعاء.

٧٨٨ - **حدثنا** ابن محمد جعفر بن محمد النيسابوري الأعرج على باب أبي يعلى بالموصل ثنا إسحاق بن عبد الله النيسابوري الخُشْك ثنا حفص بن عبد الله عن مسعر بن كدام عن ربيعة عن أنس بن مالك (رضي الله عنه) قال: «كان رسول الله ﷺ ربعةً من القوم ليس بالطويل البائن ولا بالقصير، وكان أزهر ليس بالأبيض الأمهق ولا بالآدم، وكان رَجِلْ الشعر، ليس بالجعد القطط ولا بالسّبط، بعث وهو ابن أربعين ﷺ فأقام بمكة عشراً، وبالمدينة عشراً».

باب الحاء

٧٨٩ - **حدثنا** أبو عبد الله الحسين بن علي بن الحسن بن علي بن عمر بن علي بن الحسين بن علي بن أبي طالب أخو الناصر بمصر ثنا أبي علي بن الحسن ثنا حاتم بن إسماعيل عن جعفر بن محمد عن أبيه عن جابر عن رسول الله ﷺ «وذكر قصة الحج بطوله، كان أبو بشر الدولابي حدثنا بمكة بهذا الحديث بطوله عن أبي عبد الله عن أبيه عن حاتم، ثم لقيت أبا عبد الله بمصر فحدثني به عن أبيه».

٧٩٠ - **حدثنا** أبو عبد الله الحسين بن إسماعيل القاضي المحاملي سنة ست وثلثمائة في مسجد رسول الله ﷺ ثنا أحمد بن محمد بن يحيى بن سعيد القطان ثنا يحيى بن آدم ثنا مالك بن مغول عن حبيب بن أبي ثابت عن عبد خير عن علي (رضي الله عنه).

وعن الشعبي عن أبي جحيفة عن علي.

---

٧٨٨ - **صحيح**: أخرجه البخاري (٣٣٥٥)، ومسلم (٢٣٤٧).

٧٨٩ - **صحيح**: أخرجه مسلم (٤/٣٨)، وغيره، من طريق حاتم بن إسماعيل به.

وانظر: حجة الوداع، للعلاّمة اهل محمد تام الدين الألباني رحمه الله تعالى وجزاه الله خير الجزاء.

وعن عون بن أبي جحيف عن أبيه عن علي قال: «خير هذه الأمة بعد نبيها ﷺ أبو بكر وخيرهم بعد أبي بكر عمر (رضي الله عنهما)، ولو شئت أن أسمي الثالث».

٧٩١ - **حدثنا** الحسين ثنا الحسن بن يونس ثنا ابن نمير ثنا أبو جعفر عن الربيع في قوله عز وعلا ﴿فَخُذْهَا بِقُوَّةٍ﴾ [الأعراف: ١٤٥] قال: «طاعة».

٧٩٢ - **حدثنا** أبو علي الحسن بن علي بن روح بن عوانة الدمشقي الغوطي الكفر طنابي ثنا هشام بن خالد الأزرق حدثنا الوليد بن مسلم ثنا سويد بن عبد العزيز عن حميد عن أنس أن النبي ﷺ «سئل عن عجين وقع فيه قطرة من دم، فنهى رسول الله ﷺ عن أكله»، قال الوليد: «لأن النار لا تنشف الدم».

٧٩٣ - **حدثنا** الحسن ثنا محمد بن وزير ثنا زيد يعني ابن أبي الزرقاء ثنا شعبة عن أبي حمزة، قال: «سألت ابن عباس عن الصوم في السفر؟ قال: «عسراً ويسراً خذ بيسر الله (عز وجل)».

٧٩٤ - **حدثنا** حسن بن حبيب بن عبد الملك إمام مسجد باب الجابية بدمشق، أخبرنا العباس بن الوليد بن مزيد، قراءة عليه وأنا أسمع قال: «سئل الأوزاعي عن رجل، قال لامرأته: أنت طالق ثلاثاً البتة إن لم أكن أنا من أهل الجنة، فقال الأوزاعي: لا نفرق بينه وبين امرأته، فإنه حدثني عمير بن هاني عن جنادة بن أبي أمية عن عبادة بن الصامت، أن النبي ﷺ قال: «من شهد أن لا إله إلا الله وحده لا شريك له، وأن محمداً عبده ورسوله وأن عيسى عبده ورسوله وابن أمته وكلمته ألقاها إلى مريم، وروح منه، أُدخل الجنة على ما كان منه». فلا نفرق بينهما بالشك، لما جاء من هذا الحديث».

٧٩٥ - **حدثنا** حسن ثنا علان بن المغيرة ثنا نعيم بن حماد قال: سمعت أبا بكر بن عياش يقول: سخاء الحديث كسخاء المال».

٧٩٦ - **حدثنا** أبو عبد الله حسين بن محمد بن غوث الدمشقي ثنا الحسن بن عبد الله البالي ثنا الحنيني إسحاق بن إبراهيم عن العمري عبد الله بن عمر ومالك بن أنس

---

٧٩٢ - **ضعيف**: أخرجه الطبراني في «الأوسط» (٨٢٣٩)، وابن عدي (٣/ ٤٢٦)، والبيهقي (١/ ٢٣٥) من طريق الوليد بن مسلم به.

وسنده ضعيف لضعف سويد بن عبد العزيز.

٧٩٤ - **صحيح**: أخرجه البخاري (٣٢٥٢)، ومسلم (٢٨).

٧٩٦ - **صحيح**: وسبق تخريجه.

Made searchable using ScribeTools.com

عن نافع عن ابن عمر قال: «كان النبي ﷺ إذا افتتح الصلاة رفع حذو منكبيه، فإذا أراد أن يركع رفعهما».

٧٩٧ - **حدثنا** حسين بن محمد بن غوث قال: سمعت المزني يقول: سمعت الشافعي يقول: «مر بي مسلم بن خالد، وأنا أنظر في كتاب، فقال: ما هذا يا أبا عبد الله، قلت: حديث، قال: ليس تفلح أبداً».

٧٩٨ - **حدثنا** أبو عبد الله الحسين بن إسماعيل بن حبان بن النقاد بالرملة ثنا علي بن سهل ثنا مؤمل ثنا سفيان عن عبيد الله عن نافع عن ابن عمر قال: قال النبي ﷺ: «إذا وضع العشاء وأقيمت الصلاة، فابدءوا بالعشاء».

٧٩٩ - **حدثنا** حسين ثنا عبد الله بن محمد الفريابي ثنا ضمرة عن إبراهيم بن أبي عبلة قال: «كنت عند عمر بن عبد العزيز جالساً، فأتاه رسول الحجاج، فقال: هذا رسول أبي محمد، وكأنه أن أقوم عنه، فقمت عنه».

٨٠٠ - **حدثنا** أبو علي حسن بن علي بن يحيى الطبراني بها المعروف بالشعراني المؤدب حدثنا أبو الفضل صالح بن بشر بن سلمة الطبراني حدثنا عبد العزيز بن أبان عن عبد الرحمن بن أبي بكر عن نافع عن ابن عمر(رضي الله عنهما) قال: قال رسول الله: «أهل المعروف في الدنيا أهل المعروف في الآخرة».

٨٠١ - **حدثنا** حسن ثنا صالح ثنا عبد العزيز بن أبي الأشهب عن الحسن قال: «أدركت أقواماً يخزنون ألسنتهم وينفقون أوراقهم وبقيت في قوم يخزنون أوراقهم ويرسلون ألسنتهم».

٨٠٢ - **حدثنا** أبو علي الحسن بن القاسم بن دحيم الدمشقي بمصر ثنا أبو حفص عمر بن مضر ثنا منبه بن عثمان ثنا خليد بن دعلج عن الحسن عن عبد الرحمن بن سمرة قال: قال يا حسن: سمعت النبي ﷺ يقول: «لا تسئل الإمارة، فإن من سألها وكل إليها، ومن ابتلي بها ولم يسئلها يعن عليها».

قال ابن دعلج: قال عمر بن عبد العزيز: «إن هذا شيء ما سألت الله تعالى قط».

---

٧٩٨ - **صحيح**: وسبق تخريجه.

٨٠٠ - **إسناده ضعيف جداً**: عبد العزيز بن أبان، متروك الحديث.

٨٠٢ - سبق تخريجه.

٨٠٣ - **حدثنا** حسن بن القاسم ثنا محمد بن سليمان قال: قدم علينا يحيى بن معين البصرة، فكتب عن أبي سلمة، فقال: يا أبا سلمة، إني أريد أن أذكر لك شيئاً فلا تغضب، قال: هات، قال: حديث همام عن ثابت عن أنس عن أبي بكر الغار لم يروه أحد من أصحابك وإنما رواه بهز وحبان وعفان ولم أجده في صدر كتابك إنما وجدته على ظهره قال: فنقول ماذا؟ قال: تحلف لي أنك سمعته من همام قال: ذكرت أنك كتبت عشرين ألفاً فإن كنت عندك فيها صادقاً فما ينبغي أن تكذبني في حديث وإن كنت عندك كاذباً في حديث فما ينبغي أن تصدقني فيها ولا تكتب منها شيئاً وترمي بها، برَّة بنت أبي عاصم طالق ثلاثاً إن لم أكن سمعته من همام والله لا كلمتك أبداً.

٨٠٤ - **حدثني** أبو علي حسن بن سفيان بن سعد بن وهب نحوه بمصر ثنا يزيد بن سنان ثنا مكي بن إبراهيم ثنا مالك عن نافع عن ابن عمر عن عمر قال: «متعتان كانتا على عهد رسول الله ﷺ أنهى عنهما وأعاقب عليهما متعة النساء ومتعة الحج».

٨٠٥ - **حدثنا** حسن ثنا جامع ثنا عبد الله بن أبي أسامة الحلبي ثنا أبي عن ميسر عن تمام بن نجيح قال: «إذا قام ذكر الرجل، ذهب ثلثا عقله».

٨٠٦ - **حدثنا** أبو عمارة حمزة بن علي بن العباس المصري حدثنا أبو محمد فهد بن سليمان الدلال ثنا معلي بن أسد البصري حدثنا عبد العزيز يعني ابن المختار عن هشام بن عروة عن أبيه عن عائشة أن النبي ﷺ، كان يقول: «امسح البأس رب الناس لا شافي إلا أنت».

٨٠٧ - **حدثنا** أبو عمارة حمزة قال: سمعت الربيع بن سليمان يقول: سمعت الشافعي يقول: «لو شاء أن أقول إن القرآن نزل بلغة محمد بن الحسن، لقلته، لفصاحته».

٨٠٨ - **حدثني** أبو علي اليزني حسين بن تقي بن أبي التقي الحمصي الكفرتكيسي . قرية من قرى حمص قال: حدثنا جدي هشام بن عبد الملك: ثنا أبو حيوة شريح بن يزيد ثنا أرطأة عن المُعَلَّى عن نافع عن ابن عمر عن رسول الله ﷺ، أنه قال: «إن الذي تفوته صلاة العصر، كأنما وتر أهله وماله».

---

٨٠٣ - **صحيح**: أخرجه الخطيب في «الجامع لأخلاق الراوي» (١١٤١)، من طريق المؤلف به.
٨٠٤ - **صحيح**: أخرجه الطحاوي في «شرح المعاني» (٢/١٤٦)، من طريق يزيد بن سنان، به.
٨٠٦ - **صحيح**: أخرجه البخاري (٥٤١١ - ٥٤١٢)، ومسلم (٢١٩١).
٨٠٨ - **صحيح**: أخرجه البخاري (٥٢٧)، ومسلم (٦٢٦).

Made searchable using ScribeTools.com

٨٠٩ - **حدثني** حسين ثنا جدي ثنا محمد بن حماد ثنا موسى بن عبيدة الزيدي عن محمد بن كعب في قوله تعالى: ﴿إِنَّنَا سَمِعْنَا مُنَادِيًا يُنَادِى لِلْإِيمَٰنِ﴾ [آل عِمرَان: الآية ١٩٣] : القرآن.

٨١٠ - **حدثنا** حسين بن إبراهيم بن عامر أبو عيسى المقرىء المعروف بابن عجرم الأنطاكي بها حدثنا عبد الله بن محمد بن إسحاق الأذرمي ثنا عبيدة بن حميد عن سهيل بن أبي صالح عن عامر بن عبد الله بن الزبير عن عمرو بن سليم عن جابر بن عبد الله قال: قال رسول الله ﷺ: «إذا دخل أحدكم المسجد فليركع ركعتين».

٨١١ - **حدثنا** حسين قال: سمعت عبد الله بن خبيق يقول: سمعت يوسف بن أسباط يقول: «يأتي على الناس زمان إذا كان الرجل الصالح فيهم أخرجوه؛ لأنهم يعملون بغير عمله».

٨١٢ - **حدثنا** أبو العباس حاجب بن مالك بن أركين الفرغاني بدمشق حدثنا عبد الرحمن بن يونس الرقي حدثنا مطرف بن مازن عن عمر بن حبيب عن عمرو بن دينار وعطاء سمعا جابراً يقول: «طفنا أصحاب رسول الله ﷺ طوافاً واحداً، وسعيا واحداً لحجنا وعمرتنا».

٨١٣ - **حدثنا** حسين القطان الرقي ثنا موسى بن مروان ثنا بقية: ثنا ضمضوم أخي الزبيدي عن الزهري عن سالم عن أبيه «أن النبي ﷺ وأبا بكر وعثمان كان يمشون أمام الجنازة».

٨١٤ - **حدثنا** الحسن بن أحمد بن فيل البالسي أبو الطاهر الأنطاكي ثنا نوح بن حبيب ثنا يحيى بن سعيد القطان حدثني عبد الرحمن بن حرملة حدثني سعيد بن المسيب قال: سمعت سعداً يقول: «جمع لي رسول الله ﷺ أبويه يوم أحد».

٨١٥ - **حدثنا** الحسن ثنا لوين ثنا أبو الأحوص قال: سمعت سفيان الثوري يقول: «ليتني نجوت كفافاً لا علي ولا لي».

---

٨١٠ - إسناده كله ثقات عدا شيخ المؤلف، لم أقف على ترجمته.

٨١٢ - **منكر**: أخرجه ابن عدي (٦/ ٣٧٧)، من طريق عبد الرحمن بن يونس به.
وفي سنده مطرف بن مازن، منكر الحديث جدّاً.

٨١٣ - **صحيح**: أخرجه أبو داود (٣١٧٩)، والترمذي (١٠٠٧)، والنسائي (٤/ ٥٦)، وأحمد (٢/ ١٢٢)، وغيرهم من طريق الزهوي به.

٨١٤ - **صحيح**: أخرجه البخاري (٣٥١٩)، ومسلم (٢٤١٢).

٨١٦ - **حدثني** أبو علي حمزة بن عبد الرحمن بن حمدان الحاجب حدثنا عمر بن حمدون الكرماني ثنا محمد بن أبي يعقوب حدثنا حسان بن إبراهيم عن حبيب بن أبي عمرة والأعمش عن مسلم البطين عن سعيد بن جبير عن ابن عباس عن النبي ﷺ قال: «ما من أيام العمل أحب إلى الله عز وجل من أيام العشر» قالوا: ولا الجهاد في سبيل الله عز وجل، قال: «ولا الجهاد في سبيل الله، إلا رجل خرج بنفسه وماله فلم يرجع منها بشيء».

٨١٧ - **حدثنا** حمزة ثنا عمر بن حمدون ثنا حسان ثنا سعيد بن محارب بن دثار السدوسي عن ابن عمر قال: «كيف ننجو من الشيطان، وهو يجري منا مجرى الدم».

٨١٨ - **حدثنا** حسن بن محمد بن دكّة ثنا سلمة بن شبيب ثنا الفريابي ثنا سفيان عن ابن المنكدر عن جابر قال: قال النبي ﷺ: «إذا دخل أهل الجنة الجنة، يقول الله عز وجل: هل تشتهون شيئاً فأزيدكم؟ فنقول: يا رب ما فوق ما أعطيتنا، فيقول: رضواني الأكبر».

٨١٩ - **حدثنا** أبو سعيد حامد بن يزيد المدحجي الآذني بآذنة طرسوس ثنا إسحاق بن الجراح ثنا يزيد بن هارون ثنا إسماعيل بن إبي خالد عن أبي داود نفيع عن أنس بن مالك قال: «سئل رسول الله ﷺ، كيف يحشر أهل النار على وجوههم؟، قال: «الذي أمشاهم على أقدامهم قادر أن يمشيهم على وجوههم».

٨٢٠ - **حدثنا** أبو العباس حامد بن محمد بن شعيب المقرىء البلخي ثنا سريج بن يونس ثنا أبو إسماعيل المؤدب ثنا يعقوب بن عطاء بن أبي رباح عن أبيه عن ابن عباس عن الفضل بن عباس قال: «كفن رسول الله ﷺ، في ثوبين أبيضين وسحولية».

قال أبو العباس: قال المستملي سريج: من ذكرت، قال: لسد قد مضى بعد وكان مستملي يزيد بن هارون».

٨٢١ - **حدثنا** حامد ثنا سريج ثنا هشيم عن يونس عن الحسن قال: «ما رفعت مائدة رسول الله ﷺ وعليها طعام قط».

---

٨١٦ - **صحيح**: أخرجه البخاري (٩٢٦)، من طريق الأعمش به.
٨١٨ - **صحيح**: أخرجه الطبراني في «الأوسط» (٩٠٢٥)، والحاكم في «المستدرك» (١/ ١٥٦).
٨١٩ - **ضعيف**: أخرجه أبو يعلى (٤٢٧٨)، والحاكم (٢/ ٤٣٧)، وسنده ضعيف لضعف أبي داود نفيع.
٨٢٠ - **ضعيف**: فيه: يعقوب به عطاء، ضعيف الحديث.
٨٢١ - **ضعيف**: وذلك لأنه مرسل.

Made searchable using ScribeTools.com

٨٢٢ - **حدثنا** أبو عبد الله حسين بن جابر التيمي ببغداد ثنا هدية بن خالد ثنا حماد بن زيد قال: سمعت من معمر ويحيى بن أبي أنيسة الجذري عن الزهري عن عروة وسعيد بن المسيب وعلقمة عن عبيد الله بن عبد الله كلهم حدثني عن عائشة (رضي الله عنها) حين قال لها أهل الإفك ما قالوا فبرأها الله مما قالوا وذكر حديث الإفك بطوله، هكذا حدثنا ابن المقرىء.

٨٢٣ - **حدثنا** أبو الحسن حر بن محمد الحسين بن أشكاف ببغداد في الكرة الثالثة ثنا أبي ثنا عبد الصمد بن عبد الوراث ثنا عبد العزيز بن محمد الدراوردي عن زيد بن أسلم عن أبيه أن عمر بن الخطاب اطلع على أبي بكر وهو يمد لسانه، قال: ما تصنع يا خليفة رسول الله؟ فقال: إن هذا أوردني الموارد، أن رسول الله ﷺ: قال: «ليس شيء من الجسد إلا الشكوى إلى الله تعالى اللسان على حدته».

٨٢٤ - **حدثنا** جدي حدثني أبي ثنا إسحاق بن منصور حدثنا قيس وعبد السلام عن عقبة بن سنان عن أبي خالد الجزري عن ابن عباس قال: «من سره أن يكثر خير بيته، فليتوضأ عند حضور طعامه».

٨٢٥ - **حدثنا** أبو علي الحسن بن سعيد بن بسطام بن عبد الله بن عبد الحميد المقدام الجوهري حدثنا يحيى بن حكيم ثنا الحسن بن حبيب بن ندية ثنا روح بن الهيثم عن العلاء عن أبيه عن أبي هريرة (رضي الله عنه) عن النبي ﷺ قال: «إذا كان النصف من شعبان، فأفطروا حتى يجيء رمضان».

٨٢٦ - **حدثنا** الحسن بن الطيب بن حمزة البلخي ثنا قتيبة حدثنا جعفر عن ثابت عن أنس قال: «كان النبي ﷺ لا يدخر شيئاً لغد».

٨٢٧ - **حدثنا** أبو عبد الله حسين بن يحيى بن عياش القطان بالبصرة عند مسجد ثابت البناني ثنا زهير بن محمد بن قمير ثنا عبد الرزاق عن سفيان عن سماك بن حرب عن موسى بن طلحة عن أبيه قال: قال رسول الله ﷺ: «إذا كان بين يديك مثل مؤخرة الرحل، لم يقطع عليك صلاتك ما مر بين يديك».

---

٨٢٢ - **صحيح**: أخرجه البخاري (٣/ ٢١٩)، ومسلم (٨/ ١١٨).

٨٢٣ - **حسن**: أخرجه أبو يعلى (٥)، من طريق زيد بن أسلم، به. وزيد حسن الحديث.

٨٢٥ - سبق تخريجه.

٨٢٦ - **حسن**: أخرجه الترمذي (٢٣٦٢)، وابن حبان (٦٣٥٦)، من طريق قتيبة، به. وسنده حسن، جعفر هذا حسن الحديث.

٨٢٧ - **صحيح**: أخرجه أبو داود (٦٨٥)، والبزار (٩٣٩ - البحر الزخار)، والخطيب في «تاريخه» (٨/ ٤٨٤)، والدارقطني في «العلل» (٤/ ٢٠٦)، من طريق الثوري به.

٨٢٨ - **حدثنا** حسين ثنا حفص بن عمرو الريالي قال: سمعت عبد الرحمن بن مهدي يقول: «ما كنت لأعرض أحداً من أهل الأهواء على السيف إلا الجهمية، فإنهم يقولون قولاً منكراً».

٨٢٩ - **حدثنا** الحسين بن سليمان بن حمزة بن سلم ثنا عبد الله بن محمد بن عطية السعدي ثنا محمد بن عمر الرومي ثنا قيس بن الربيع عن حكيم بن جبير عن سعيد بن جبير عن ابن عباس قال: قال رسول الله ﷺ: «أفضل العبادة انتظار الفرج».

٨٣٠ - **حدثنا** حسن بن عبدويه بن الفضل الأهوازي بالسوس ثنا حفص بن عمرو الريالي ثنا إبراهيم بن صدقة ثنا سفيان بن حسين عن الزهري عن أنس قال: قال رسول الله ﷺ: «إذا أقيمت الصلاة وحضر العشاء فابدءوا بالعشاء».

٨٣١ - **حدثنا** حسن ثنا عبدة الصفار ثنا حسين الجعفي عن أبي موسى يعني البصري، قال: قال الحسن: «السنة ثلثمائة وستون يوماً، وإن حقاً لله تعالى على عمر أن يكنس بيت المال في كل سنة يوماً. عذراً إلى الله تعالى بأني لم أدع فيه شيئاً».

٨٣٢ - **حدثني** أبو عبد الله حسين بن محمد بن شهريار السوسي وما رأت عيناي أجمل وجهاً منه قط رحمه الله حدثنا محمد بن جعفر بن إياس بن نذير الضبي الكوفي حدثنا محمد بن سعد بن بنت الأعمش عن صفوان بن سليم عن سعيد بن يسار عن أبي هريرة عن النبي ﷺ قال: «إن المرء على دين خليله، فلينظر أحدكم من يخالل».

٨٣٤ - **حدثني** حسين ثنا محمد بن الحجاج ثنا أبو معاوية عن هشام بن عروة عن أبيه عن عائشة قالت: كانت امرأة تغشانا فتمثلت بهذا البيت.

ويوم الوشاح من تعاجيب ربنا ... إلا أنه من بلدة الكفر أنجاني

قالت لها عائشة: ما هذا البيت الذي أسمعه منك، قالت: شهدت عروساً لها تجلى إذ دخَلت مغتسلاً لها عليها وشاح، ففقدوا الوشاح، فاتهموني به ففتشوني حتى فتشوا قبلي، فدعوت الله تعالى أن ينبئهم ببرائتي، فجاء الحداءة بالوشاح حتى ألقاه بينهم وهم ينظرون».

---

٨٢٩ - **ضعيف**: فيه قيس بن الربيع، والحديث أخرجه ابن عدي (٢/ ٢١٩)، ٦/ ٤٦).

٨٣٠ - **صحيح**: سبق تخريجه.

٨٣٢ - **صحيح**: أخرجه الترمذي (٢٣٧٨)، وأبو داود (٤٨٣٣)، وأحمد (٢/ ٣٠٣، ٣٣٤)، وإسحاق بن راهويه في «مسنده» (٣٥١)، والطيالسي (٢٥٧٣)، وعبد بن حميد (١٤٣١)، وغيرهم.

Made searchable using ScribeTools.com

٨٣٥ - **حدثنا** أبو علي الحسن بن علي بن سعيد التستري ثنا الحارث بن أبي أسامة ثنا الخليل بن زكريا ثنا هشام الدستوائي والحسن بن أبي جعفر ثنا الزبير المكي عن جابر قال: قال رسول الله ﷺ «يا عائشة»: هل عندك شيء من أدم، قالت: خل، قال رسول الله ﷺ: «نعم الأدم الخل».

٨٣٦ - **حدثنا** أبو علي حسن بن عبد الله بن حشيش المصري بمصر ثنا بكار بن قتيبة ثنا أبو عامر ثنا سفيان الثوري عن إسماعيل بن أبي خالد عن قيس بن أبي حازم عن ابن مسعود أن النبي ﷺ قال: «لا تحاسد إلا في اثنتين، رجل أعطاه الله حكمة فهو يقضي بها، ورجل آتاه الله مالاً فسلطه على هلاكه في الحق».

٨٣٧ - **حدثنا** حسين ثنا يزيد بن عبد الصمد ثنا أبو مسهر ثنا مزاحم بن زفر قال: قلت لشعبة: «ما تقول في أبو بكر الهذلي؟ فقال: «دعني لا أقيء».

٨٣٨ - **حدثنا** الحسين بن علي بن الحسين وراق النرسي ثنا محمد بن عبد الرحمن القشيري ثنا علي بن مرة بن حبيب القنا عن بهز بن حكيم عن أبيه عن جده قال: قال النبي ﷺ «من كذب عليّ متعمداً فليتبوأ مقعده من النار».

٨٣٩ - **حدثنا** حمزة بن إبراهيم بن أيوب بن سليمان بن داود بن علي بن عبد الله بن العباس بن عبد المطلب أبو يعلى بمصر ثنا خلاد بن أسلم ثنا النضر بن شميل ثنا يونس بن أبي إسحاق عن أبيه عن البراء قال: «كان رسول الله ﷺ إذا صلى جخى قال النضر: يتمدد في ركوعه وسجوده».

٨٤٠ - **حدثنا** أبو علي الحسن بن سعيد القنطري الزعفراني ثنا أبو الحسن عبد الرحمن بن عمر رسته ثنا عبد الرحمن بن مهدي حدثنا سفيان عن هشام بن عروة عن أبيه عن عائشة قالت: قال النبي ﷺ «الولاء لمن أعتق».

٨٤١ - **حدثنا** حسن ثنا رسته ثنا ابن مهدي ثنا سفيان عن منصور عن إبراهيم قال: ﴿سَيُطَوَّقُونَ مَا بَخِلُواْ بِهِۦ﴾ [آل عِمرَان: الآية ١٨٠] قال: طوق من نار».

---

٨٣٥ - **صحيح**: أخرجه مسلم (٢٠٥٢).

٨٣٦ - **صحيح**: أخرجه البخاري (٧٣)، ومسلم (٨١٦).

٨٣٨ - سبق تخريجه.

٨٣٩ - **صحيح**: أخرجه النسائي (٢/ ٢١٢)، وابن خزيمة (٦٤٧)، من طريق النضر به.

٨٤٠ - **صحيح**: أخرجه البخاري (٢٠٦٠)، ومسلم (١٥٠٤)، من طريق هشام بن عروة به.

٨٤٢ - **حدثنا** أبو علي حسن بن علي بن يونس ثنا عبد الرحمن بن عمر رسته ثنا أبو عاصم ثنا شبيب بن بشر البجلي ثنا أنس بن مالك قال: قال رسول الله ﷺ «ما أنعم الله على عبد نعمة، فقال: الحمد لله رب العالمين إلا كان ما أعطى أفضل مما أخذ».

٨٤٣ - **حدثنا** حسن بن علي ثنا أبو مسعود أحمد بن الفرات ثنا إسحاق بن سليمان عن أبي جعفر الرازي عن الربيع عن أنس قال: «اختلفت إلى الحسن عشر سنين، أو ما شاء الله من ذلك، فليس من يوم إلا أسمع منه ما لم أسمع قبل ذلك».

٨٤٤ - **حدثنا** أبو علي حسن بن علي بن سعيد الجعفي السنبلاني وكان يقال انه من الأبدال حدثنا أبو مسعود أحمد بن الفرات ثنا أبو أسامة ثنا مسعر عن معبد بن خالد عن عبد الله بن يسار عن قتيلة الجهنية عن النبي ﷺ «لا تقولوا ما شاء الله وشاء فلان، ولكن قولوا ما شاء الله وحده».

٨٤٥ - **حدثنا** حسن قال: سألت أبا الطاهر سهل بن عبد الله قلت: ما ترى في العزوبة، فقال: سمعت المسيب بن واضح يقول: «أردت مفارقة يوسف بن أسباط، قلت يا أبا محمد ما تقول في التزوج في هذا الزمان؟، فقال: لا ينظر في التزويج في هذا الزمان، ولكن انظر إذا كان التزويج خير لك فتزوج، وإن كان تركه أسلم فلا تتزوج».

٨٤٦ - **حدثنا** أبو علي محمد بن أبو هريرة ثنا عبد الله بن عمر حدثنا يزيد الزهري أبو محمد ثنا أزهر بن سعد وحماد بن مسعدة عن حميد الطويل عن أنس بن مالك أن عبد الرحمن بن عوف رأى عليه أثر صفرة، فقيل له في ذلك، فقال: «تزوجت امرأة، فقيل بكم أصدقتها، قال: وزن نواة من ذهب».

٨٤٧ - **حدثنا** حسن ثنا عبد الله بن عمر ثنا عبد الرحمن بن مهدي ثنا سفيان الثوري عن حميد عن أنس عن عبد الرحمن بن عوف رضي الله عنهما مثله.

٨٤٨ - **حدثنا** حسن ثنا عبد الله بن الوهاب الخوارزمي ثنا محمد بن عبد الرحمن عن ابن عيينة قال: «ما من صباح إلا واللسَان يقول للرأس: كيف أصبحت؟ قال بخير إن تركتني».

---

٨٤٢ - **حسن**: أخرجه الطبراني في «الأوسط» (١٣٥٧)، من طريق أبي عاصم به. وشبيب هذا حسن الحديث.

٨٤٤ - **صحيح**: أخرجه النسائي (٧/٦)، من طريق مسعر، به.

٨٤٦ - **صحيح**: أخرجه البخاري (١٩٤٤)، وبرقم (٣٥٧٠)، ومسلم (١٤٣٧).

Made searchable using ScribeTools.com

٨٤٩ - **حدثنا** أبو علي حسن بن محمد بن حسين بن يزيد الأشعري بويه لقى الحسين. قال أبو يعلي: وهو أول من أسلم بأصبهان على يد أبي موسى الأشعري يزيد هذا وهو يزيد بن هزاري ثنا أبي وعمي حمزة بن الحسن قال ثنا أبي الحسين ثنا أبي يزيد قال: كنت بالتبركان في تجارة إذ قيل أن سعيد بن جبير كان بأصبهان، وهو يخرج اليوم، فلم يمكث إلا قليلاً، إذ مرت القافلة فقالوا لي: إن سعيد بن جبير هو ذى يمر، قال: فتعاديت خلف القافلة فلحقتهم فسألتهم، من منكم سعيد بن جبير، فأومأ إلي رجل من القافلة، فدنوت منه فسلمت عليه فرد السلام، قال فقلت: رحمك الله. كنت ها هنا بأصبهان فلم يقض لي لقيك وأنت تخرج، فإن رأيت أن تحدثنا مما سمعت، قال: فقال: حدثني ابن عباس قال قال النبي ﷺ: «احفظ عني احفظ عني ثلاثاً، إياك والنظر في النجوم، فإنها تدعو إلى الكهانة، وإياك والنظر في القدر، فإنه يدعو إلى الزندقة، وإياك وشتم أحد من أصحاب الرسول ﷺ فيكبك الله على وجهك في النار».

٨٥٠ - **حدثنا** حسن ثنا أحمد بن بديل ثنا أبو معاوية ثنا ابن أبي خالد عن قيس قال: قال لقمان لابنه: «يا بني امتنع مما يخرج من فيك، فإنك ما سكت سالم، وإنما تبتغي لك من القول ما ينفعك».

٨٥١ - **حدثنا** أبو علي الحسين بن علي بن الحسن الفراء المصري ثنا الحارث بن مسكين أخبرنا ابن وهب أخبرني مالك ويونس عن ابن شهاب عن عباد بن تميم عن عمه أنه رأى رسول الله ﷺ «مستلقياً في المسجد، واضعاً إحدى رجليه على الأخرى».

٨٥٢ - **حدثنا** حسين ثنا الحارث ثنا ابن وهب قال: سمعت مالكاً يقول «لا خير في جواب قبل فهم».

٨٥٣ - **حدثنا** أبو سعد بن أحمد يوسف النجيرمي بالبصرة ثنا عبيد الله بن محمد العمري ثنا ابن أويس حدثني أخي عن سليمان عن محمد بن أبي عتيق عن ابن شهاب عن سالم عن أبيه قال: سمعت رسول الله ﷺ يقول: «إنما الناس كالإبل المائة، لا تكاد تجد فيها راحلة».

---

٨٤٩ - **منكر**: أخرجه أبو الشيخ في «طبقات المحدثين بأصبهان» (١/ ٣١٥)، وأبو نعيم في أخبار أصبهان (١/ ٢٩٩، ٢/ ٣٤٤)، وسنده منكر والمتن أشد نكارة.

٨٥١ - **صحيح**: أخرجه البخاري (٤٦٣) ومسلم (٢١٠٠).

٨٥٣ - **صحيح**: أخرجه البخاري (٦١٣٣)، ومسلم (٢٥٤٧).

٨٥٤ - **حدثنا** حسين بن محمد بن داود مأمون المصري بمصر ثنا محمد ابن هشام بن أبي خيرة ثنا بكر بن عبد الله الليثي روح بن القاسم عن عبد الله بن عثمان بن خثيم عن سعيد بن جبير عن ابن عباس قال: قال رسول الله ﷺ «من خير ثيابكم فألبسوه أحياءكم، وكفنوا فيه موتاكم، وإن من خير أكحالكم الإثمد، يجلو البصر، وينبت الشعر».

٨٥٥ - **حدثنا** أبو علي الحسن بن المظفر بن إبراهيم الرازي الروذي بالري ثنا موسى بن نصر أبو سهل ثنا الصباح بن محارب ثنا أشعب بن عبد الملك عن يونس بن عبيد عن غيلان عن زياد بن مطر عن أبي هريرة عن النبي ﷺ قال: «من قتل تحت راية عمية، يدعو لعصبية أو يغضب لها، أو ينصر لها، فقتله جاهلية، قد خرج من أمتي يضرب برها وفاجرها، ولا يحتشم من مؤمنها، ولا يفي لمعاهدها، فليس من أمتي، ومن خرج من الطاعة، وفارق الجماعة، فليس من أمتي».

٨٥٦ - **حدثنا** حسن بن أحمد بن جعفر بن الزبرقان حكى عن محمد بن إسماعيل البخاري قال: سمعت أبا نعيم يقول: «إنتظار المرقة ذل».

٨٥٧ - **حدثنا** أبو عروبه حسين بن محمد بن مودود بن حماد السلمي ثنا محمد بن أحمد بن يوسف الصيدلاني ثنا إسماعيل بن علية عن أيوب عن هشام بن عروة عن أبيه قال: سُئِل أسامة بن زيد عن سير النبي ﷺ فقال: «كان يَسير العنَق، فإذا وجد فجوة نصَّ».

٨٥٨ - **حدثنا** حسين قال: سمعت محمد بن يحيى بن كثير يقول: قال أبو نعيم: «سلني ولا تسلني عن الطويل ولا المسند، أما الطويل فكنا لا نحفظه، وأما المسند فكان الرجل إذا وإلى بين حديثين مسندين، رفعنا إليه رءوسنا استنكاراً لما جاء به».

٨٥٩ - **حدثنا** الحسن بن عبد الله بن شفطان الرقي البزار الربضي ثنا هلال بن العلاء ثنا أبي ثنا جدي هلال بن عمر عن أبيه عمر بن هلال عن أبي غالب عن أبي أمامة

---

٨٥٤ - **صحيح**: أخرجه أبو داود (٣٨٧٨، ٤٠٦١)، والترمذي (٩٩٤)، والنسائي (٨/ ١٤٩)، والحديث صحيح، له طرق وشواهد ذكرتها في «الطب البنوي» للضياء المقدسي، والحمد لله وحده.

٨٥٥ - **صحيح**: أخرجه مسلم (١٨٤٨)، من طريق غيلان بن جرير به.

٨٥٧ - **صحيح**: أخرجه البخاري (١٥٨٣)، ومسلم (١٢٨٦).

٨٥٨ - **صحيح**: أخرجه الخطيب في «الجامع لأخلاق الراوي» رقم (١٨٦٥)، من طريق المؤلف، به.

٨٥٩ - **منكر**: أخرجه ابن عدي (٥/ ٢٢٣)، من طريق هلال بن العلاء به.

وهلال هذا **منكر** الحديث.

Made searchable using ScribeTools.com

عن النبي ﷺ قال: «يخرج ناس من أمتي يقرءون القرآن لا يعدو تراقيهم يقولون: من أحسن قول الناس إذا خرجوا فاقتلوهم».

٨٦٠ - **حدثنا** حسن **ثنا** هلال ثنا عبد الله بن جعفر عن أبي المليح في قوله تعالى: ﴿إِنَّمَا يُوَفَّى ٱلصَّٰبِرُونَ أَجْرَهُم بِغَيْرِ حِسَابٍ﴾ [الزُّمَر: الآية ١٠] قال: «غرما غرما».

٨٦١ - **حدثنا** حسين بن على بن داود أبو علي الحافظ النيسابوري ثنا محمود ثنا الترقفي ثنا الفريابي ثنا سفيان عن سعيد بن أبي عروبة عن قتادة عن أنس «أن النبي ﷺ وأبا بكر وعمر كانوا يستفتحون القراءة، بالحمد لله رب العالمين».

٨٦٢ - **حدثنا** حمزة بن أحمد بن محمد بن حمزة السمري قال: سمعت أبي يقول «ما رأيت رجلاً من أهل الحديث أخشع لله عز وجل من يزيد بن موهب، ما حضرناه قط حدّث بحديث فيه وعد أو وعيد، فانتفعنا به ذلك اليوم من البكاء».

٨٦٣ - **حدثنا** حسن بن عثمان بن زياد بن أبي حكيم أبو سعد التستري ثنا حفص بن عمرو الريالي ثنا عبد الوهاب الثقفي عن يحيى بن سعيد الأنصاري عن عبد الله بن دينار عن ابن عمر (رضي الله عنه) أن رسول الله ﷺ لمّا رجم ماعزاً قال: «اجتنبوا هذه القاذورة، التي نهى الله سبحانه وتعالى عنها يعني الزنا، فمن ألمّ فليستتر بستر الله تعالى ولا يعود».

٨٦٤ - **حدثنا** حسن ثنا سلمة بن شبيب ثنا عثمان بن عبد الرحمن بن عباد بن كثير عن الحسن قال: قال عمر بن الخطاب: «ليكونن أول إدامكم الملح، فإن فيه شفاء من سبعين داء أولهن الجذام».

٨٦٥ - **حدثنا** أبو سعد حسن بن أحمد بن المبارك الطوسي الوراق بتستر حدثنا أبو حفص أحمد بن عتبة البزار ثنا أبي ثنا سليمان بن الحكم أبو داود العثماني ثنا خالد العبد عن صفوان بن سليم عن عطاء عن جابر قال: قال رسول الله ﷺ: «إذا حضر الإنسان الوفاة، جمع له كل شيء يمنعه عن الحق، فجعل بين عينيه، فعند ذلك يقول: ﴿رَبِّ ٱرْجِعُونِ ﴿٩٩﴾ لَعَلِّيٓ أَعْمَلُ صَٰلِحًا فِيمَا تَرَكْتُ﴾ [المؤمنون: ٩٩-١٠٠]».

---

٨٦١ - **صحيح: وسبق تخريجه.**

٨٦٣ - **صحيح**: أخرجه الحاكم (٤/ ٢٧٢، ٤٢٥)، والبيهقي (٨/ ٣٣٠).

٨٦٥ - **ضعيف جدّاً**: سليمان، وخالد، متروكان الحديث.

٨٦٦ - **حدثنا** أبو عبد الله حسين بن محمد بن عفير البغدادي الأعرج ثنا عثمان بن أبي شيبة ثنا شريك عن أبي صالح عن أبي هريرة قال: قال رسول الله ﷺ: «ما آمركم فخذوا منه ما استطعتم، وما نهيتكم عنه فانتهوا».

٨٦٧ - **حدثنا** حسين بن أحمد بن محمد بن الحسين بن أحمد بن بكر بن الحسن بن حفص قال: «سمعت جدي محمد بن الحسين سمعت جدي الحسين بن حفص يقول: «حج الثوري على حماري».

٨٦٨ - **حدثنا** أبو بكر حسن بن علي بن بشار الضرير البغدادي بها ثنا حميد بن مسعده ثنا حسان بن إبراهيم عن سعيد بن مسروق عن أبي بكر بن أبي بردة قال: أتيت عائشة فقلت: يا أمتاه حدثيني بشيء سمعته من رسول الله ﷺ فقالت: قال رسول الله ﷺ: الطيرة تجري بقدر وكان يعجبه الفأل الحسن».

٨٦٩ - **حدثنا** حسن أبو بكر بن عمر الدوري ثنا يحيى بن سليم عن ابن أبي نجيح عن مجاهد ﴿فَلِأَنفُسِهِمْ يَمْهَدُونَ﴾ [الرُّوم: الآية ٤٤] قال لي: «القبر».

٨٧٠ - **حدثنا** أبو علي حسن بن محمد بن عثمان الفسوي بالبصرة في القسامة ثنا يعقوب بن سفيان ثنا عمر بن راشد اليمامي ثنا مالك بن أنس عن نافع عن ابن عمر قال: قال رسول الله ﷺ: «إن لكل أمر مفتاح، ومفتاح الجنة حب الفقراء والمساكين والعبيد، وهم جلساء الله يوم القيامة».

٨٧١ - **حدثنا** حسين بن يزيد بن يعقوب بن عبد الله بن أسد ثنا إبراهيم بن الحسين ديزيل ثنا يحيى بن صالح الوحاظي عن محمد بن عبد الملك الأنصاري عن ابن المنكدر عن جابر قال: رسول الله ﷺ: «طلب العلم فريضة على كل مسلم».

---

٨٦٦ - **إسناده ضعيف**: أخرجه ابن ماجه (١)، وسنده ضعيف لضعف شريك وهو القاضي.

٨٦٨ - **حسن**: أخرجه ابن أبي عاصم في «السنة» (٢٥٤)، والحاكم (١/ ٨٦)، وابن عدي (٢/ ٣٧٤)، والإسماعيلي في «معجم شيوخه» (١/ ٤٥٧)، والسهمي في «تاريخ جرجان» (ص ٣٩٩)، من طريق سعيد بن مسروق به. إلاَّ عندهم جميعاً، عن يوسف بن أبي بردة، «لا» عن أبي بكر بن أبي بردة، وهذا هو الصواب. وانظر: الصحيحة (٨٦٠).

٨٧٠ - **منكر**: أخرجه ابن عدي (٦/ ٣٧٨)، من طريق مالك به.
وطرقه عن مالك لا تصح البتة، وعمر بن راشد، متروك.

٨٧١ - **صحيح**: أخرجه ابن عدي (٦/ ١٥٧)، من طريق يحيى بن صالح به.
والحديث صحيح، فقد خرجته بما لا مزيد عليه في «جزء فيه تخريج حديث طلب العلم فريضة على كل مسلم» والحمد لله. أمَّا بالنسبة للفظة: «ومسلمة» فهي منكرة موضوعة لا تصح، وطرقها كلها باطلة لا تصح، والله الموفق.

Made searchable using ScribeTools.com

الجزء الخامس

من كتاب المعجم

بِسْمِ ٱللَّهِ ٱلرَّحْمَٰنِ ٱلرَّحِيمِ

الله عوني وبه توفيقي

باب الخاء

من اسمه خضر

٨٧٢ - **أخبرنا** أبو بكر محمد بن إبراهيم بن علي بن عاصم بن المقرىء ثنا أبو بكر خضر بن داود بن عبد الله العدل في مسجد الحرام سنة سبع وثلثمائة حدثنا محمد بن عبد الله بن يزيد المقرىء ثنا أبي ثنا حماد بن سلمة وثابت وحماد بن أبي سليمان عن أنس أن النبي ﷺ كان إذا دخل على مريض، يقول: «اللهم اشف أنت الشافي، لا شافي إلا أنت، شفاءً لا يغادر سقماً».

٨٧٣ - **سمعت** خضر بن داود يقول: سمعت الحسن بن محمد الزعفراني يقول: قال محمد بن الحسن: «إن تكلم أصحاب الحديث يوماً، فبلسان الشافعي، يعني لمّا وضع كتبه رحمه الله.

من اسمه خلف

٦٧٤ - **حدثنا** خلف بن الفضل أبو سعيد البلخي ثنا معمر بن محمد العوفي أبو شهاب ببلخ ثنا عصام بن يوسف البلخي ثنا مبارك بن مجاهد عن عبيد الله عن نافع عن ابن عمر أن رسول الله ﷺ قال: «ذكاة الجنين ذكاة أمه».

من اسمه خطاب

٨٧٥ - **حدثنا** خطاب بن يحيى بن خطاب العسكري، ثنا الحسن بن سلام بن

---

٨٧٢ - **صحيح**: أخرجه البخاري (٥٤١٠).

٨٧٤ - **ضعيف**: فيه مبارك بن مجاهد، ضعيف الحديث. وعصام ضعيف مثله.

٨٧٥ - **حسن**: أخرجه الطبراني في «الأوسط» (١٥٤).

دبيس القطان ثنا عبد الرزاق عن معمر عن بهز بن حكيم عن أبيه عن جده أن رسول الله ﷺ «حبس رجلاً في تهمة في ساعة من نهار، ثم خلا سبيله»، وعم معمر عن قتادة قال: «إذا حدثت ليلاً فاخفض من صوتك، وإذا حدثت نهاراً فانظر من حولك».

من اسمه خليل

٨٧٦ - **حدثنا** خليل بن محمد بن بنت تميم بن منتصر الواسطي بها، ثنا جدي تميم، ثنا إسحاق الأزرق عن شريك عن هارون بن سعد، سمعت أبا حازم الأشجعي يقول: سمعت أبا هريرة يقول: «أتى رسول الله ﷺ ونحن عنده، فقيل له توفي فلان، فترك دينارين أو درهمين فقال: «كيتان».

٨٧٧ - **حدثني** أبو بكر خليل بن محمد بن بنت تميم بن المنتصر الواسطي بواسط، ثنا جدي تميم، ثنا إسحاق الأزرق عن شريك بن عبد الله عن بيان بن بشر عن قيس بن أبي حازم عن المغيرة بن شعبة قال: كنا نصلي مع رسول الله ﷺ صلاة الظهر بالهاجرة، فقال لنا: «أبردوا بالصلاة، فإن شدة الحر من فيح جهنم».

٨٧٨ - **حدثني** خليل، ثنا أحمد بن سنان، ثنا عبد الرحمن بن مهدي عن عُبيد الله بن السَفْر عن أبيه عن قيس بن عباد، قال: بلغني أن الوحش: «كانت تصوم يوم عاشوراء».

من اسمه خزرج

٨٧٩ - **حدثنا** أبو طالب خزرج بن علي بن العباس بن الغمر البغدادي سنة ثلاث وثلثمائة، ثنا أحمد بن عبيد الله النرسي، ثنا شبابة، ثنا شعبة عن نعيم بن أبي هند عن أبي وائل عن مسروق عن عائشة قالت: «صلى رسول الله ﷺ في مرضه الذي مات فيه خلف أبي بكر (رضي الله عنه)».

من اسمه خصيب

٨٨٠ - **سمعت** خصيب بن محمد بن قتادة، قال: «رئي على دفتر من نظر في كتابنا هذا، فرأى سقطاً فليصلح ولا يمل على طول نظرنا فيه، فإن الناظر يسهو».

---

٨٧٦ - **صحيح**: أخرجه أحمد (٢/٤٩٣)، من طريق إسحاق الأزرق، به.
٨٧٧ - **صحيح**: أخرجه أحمد (٤/٢٥٠)، وابن ماجه (٦٨٠)، من طريق إسحاق به.
٨٧٩ - **صحيح**: أخرجه أحمد (٦/١٥٩)، والترمذي (٣٦٢)، من طريق شبابة، به.

Made searchable using ScribeTools.com

باب الدال

من اسمه داود

٨٨١ - **حدثنا** أبو شيبة داود بن إبراهيم بن روزبه بمصر، ثنا محمد بن بكار الزيات، ثنا يحيى بن عقبة بن أبي العيزار عن ابن أبي ليلى وعن إدريس الأودي عن عاصم بن أبي النجود عن زر بن حبيش عن صفوان بن عسال قال: «سجدنا مع رسول الله ﷺ في ﴿إِذَا ٱلسَّمَآءُ ٱنشَقَّتْ﴾».

٨٨٢ - **حدثنا** داود، ثنا محمد بن بكار، ثنا قيس بن الربيع عن أبي حصين عن شريح قال: القضاء جمرة، فنحها عنك بعودين.

وسمعت أبا شيبة يقول: سمعت علي بن المديني يقول: كانت أمرا يمن لتفا.

باب الذال

من اسمه ذكوان

حدثنا أبو عمر ذكوان بن محمد بن علي بن ذكوان بن حفص الجرشي بالبصرة في الجامع، ثنا محمد بن علي بن زيد الصائغ، ثنا سعيد بن منصور، ثنا محمد بن عمار المؤذن عن سعيد المقبري عن أبي هريرة قال: قال رسول الله ﷺ: «خير الكسب كسب يد العامل إذا نصح».

٨٨٤ - **حدثنا** ذكوان، ثنا أبو محمد بن خلاد، ثنا أبو الوليد عن عكرمة بن عمار عن الهرماس بن زياد، قال: «رأيت النبي ﷺ، فقلت لأبي: ما يقول: النبي ﷺ قال: «ارموا الجمار بمثل حصى الخذف».

---

٨٨١ - **ضعيف**: أخرجه ابن عدي (٧/ ٢٢٣)، من طريق يحيى بن عقبة، به. وابن أبي ليلى، ضعيف.

٨٨٣ - **حسن**: أخرجه أحمد (٢/ ٣٣٤)، وأبو نعيم في «تاريخ أصبهان» (١/ ٣٥٦). وفي «تسمية ما انتهى إلينا من الرواة عن سعيد بن منصور عالياً» رقم (٥)، وسنده حسن، فيه: محمد بن عمار، حسن الحديث.

٨٨٤ - **حسن**: أخرجه الطبراني في «كبيره» (ج ٢٢ رقم ٥٣٣)، من طريق أبي الوليد وهو الطيالسي، به. وسنده حسن، فيه: عكرمة بن عمار، حسن الحديث.

باب الراء

من اسمه رجاء

٨٨٥ - **حدثنا** رجاء بن سهيل بن مطر بن حسان الثقفي أبو العباس بمصر، ثنا جعفر بن مسافر، ثنا ابن أبي فديك، ثنا موسى بن يعقوب الزمعي عن أبي حازم أن عامر بن عبد الله بن الزبير أخبره أن أباه أخبره، أن عبد الله بن مسعود أخبره «أنه لم يكن بين إسلامهم وبين أن نزلت هذه الآية، فعاتبهم الله عز وجل بها إلا أربع سنين، ﴿وَلَا يَكُونُوا۟ كَٱلَّذِينَ أُوتُوا۟ ٱلْكِتَٰبَ مِن قَبْلُ فَطَالَ عَلَيْهِمُ ٱلْأَمَدُ فَقَسَتْ قُلُوبُهُمْ ۖ وَكَثِيرٌ مِّنْهُمْ فَٰسِقُونَ﴾ [الحديد: ١٦].

٨٨٦ - **حدثنا** رجاء، ثنا يونس بن عبد الأعلى، ثنا يحيى بن حسان، ثنا هشيم عن يونس، قال: «ما رأيت أحداً أشد احتقاراً، لأهل الدنيا من الحسن رحمه الله».

من اسمه رافع

سمعت ابن وهب يقول: «البخل عاهة والسخاء راحة».

باب الزاي

من اسمه زكريا

٨٨٧ - **حدثنا** أبو يحيى زكريا بن يحيى بن كثير الأصبهاني في مسجد الحرام سنة ست وثلثمائة، ثنا عبد الله بن عمر أخو رسته، ثنا عبد الرحمن بن مهدي، ثنا شعبة عن عبد الله بن عبد الله بن جبر قال: سمعت أنس بن مالك يقول: قال رسول الله ﷺ: «آية المؤمن حب الأنصار، وآية المنافق بغض الأنصار».

٨٨٨ - **حدثنا** زكريا، ثنا عبد الله، ثنا يحيى القطان عن الحجاج الصواف حدثني يحيى بن أبي كثير حدثني أبو عبد الرحمن مولى سعد قال: «جنني الليل أنا وسعد إلى بستان نخل، فطلبنا صاحب البستان، فلم نجده، فقال لي سعد: إن سرك أن تكون مسلماً حقاً: فلا تأكل منه شيئاً».

---

٨٨٧ - **صحيح**: أخرجه البخاري (١٧)، ومسلم (٧٤).

Made searchable using ScribeTools.com

٨٨٩ - **حدثنا** أبو يحيى زكريا بن أحمد بن أخت القاضي بدمشق، ثنا أبو سليمان محمد بن منصور البلخي، ثنا رجاء بن نوح البلخي من الرقات، ثنا أبو رجاء هو عبد الله بن واقد الهروي، عن سفيان الثوري عن الأوزاعي عن حسان بن عطية عن أبي كبشة عن عبد الله بن عمرو قال: قال رسول الله ﷺ: «بلّغوا عني ولو آية، وحدثوا عن بني إسرائيل ولا حرج، ومن كذب علي متعمداً فليتبوأ مقعده في النار».

٨٩٠ - **حدثنا** زكريا، ثنا أبو حاتم الرازي، ثنا الحسن بن الربيع قال: سمعت عبد الملك بن أبي غنية قال: «ما رأيت أشفق وجهاً في الله عز وجل من سفيان الثوري».

من اسمه زيد

٨٩١ - **حدثنا** أبو الحسن زيد بن إبراهيم بن عبد الملك بن زيد الملطي الحلقاني جليس أبي عروبة بحران، ثنا محمد بن يزيد أخو كرحويه، ثنا أبو معاوية عن عاصم عن أبي عمرو عبد الله بن الحارث عن زيد بن أرقم قال: لا أقول لكم إلا ما كان رسول الله ﷺ يقول: «اللهم إني أعوذ بك من الفقر والكسل، والجبن، والبخل والهرم، وعذاب القبر، اللهم آت نفسي تقواها أنت خير من زكاها، أنت وليها ومولاها، اللهم إني أعوذ بك من علم لا ينفع ومن قلب لا يخشع ومن نفس لا تشبع، ومن دعوة لا تستجاب».

٨٩٢ - **حدثنا** زيد، ثنا ابن عرفة قال: قال ابن المبارك: نظر الثوري بمكة إلى السودان، فقال: «إن ذنوباً سلط علينا بها هؤلاء لذنوب عظام».

٨٩٣ - **حدثنا** أبو جابر زيد بن عبد العزيز المعدل الموصلي بها، ثنا أبو سعيد الأشج، ثنا طلحة بن سنان عن أبي سعد عن عبد الرحمن بن الأسود عن أبيه عن عائشة قالت: «كان النبي ﷺ إذا أراد أن يحرم تطيب ثم خرج إلى الناس».

٨٩٤ - **حدثنا** زيد، ثنا أبو سعيد، ثنا أبو بكر بن عياش قال: «بهما، قال عبد الملك بن عمير، يا أبا بكر حدثني».

---

٨٨٩ - **صحيح**: أخرجه البخاري (٣٢٧٤)، الترمذي (٢٨٠٧)، من طريق الأوزاعي به.

٨٩١ - **صحيح**: أخرجه مسلم (٢٧٢٢)، من طريق أبي معاوية، به.

٨٩٣ - **صحيح**: أخرجه البخاري (٥٥٧٩)، ومسلم (١١٩٠).

٨٩٥ - **حدثنا** زكريا بن يحيى بن يعقوب مؤذن مسجد بيت المقدس، وأفادنيه أبو الحسين بن مظفر البغدادي وكتبه من أصل الشيخ، ثنا عبد الله بن محمد بن عمرو الغزي، ثنا الفريابي، ثنا سفيان عن إسماعيل عن قيس عن جرير قال: قال النبي ﷺ: «من لا يرحم الناس لا يرحمه الله عز وجل».

٨٩٦ - **حدثنا** أبو طلحة زيد بن عبد الله البهراني ابن بنت محمد بن مصفاء الحمصي بحمص، ثنا أبي، ثنا سلمة بن جواس الطائي، ثنا معاوية بن يحيى أبو مطيع الأطرابلسي، ثنا إبراهيم بن ذي حماية عن غيلان بن جامع عن حماد عن إبراهيم عن علقمة عن ابن مسعود قال: قال: «جاء رجل بأبيه إلى النبي ﷺ يقتضيه ديناً له عليه، فقال رسول الله ﷺ: «أنت ومالك لأبيك».

باب السين

من اسمه سلمان

٨٩٧ - **حدثنا** أبو العباس سلمان بن أحمد بن الضحاك الشعبري الرملي بالرملة، ثنا محمد بن أحمد بن برد الأنطاكي، ثنا يحيى بن صالح، ثنا سليمان بن بلال عن العلاء عن أبيه عن أبي هريرة قال: قال النبي ﷺ: «إذا رأى أحدكم الرؤيا الحسنة، فليفسرها ويخبر بها، وإذا رأى الرؤيا القبيحة، فلا يفسرها ولا يخبر بها».

٨٩٨ - **حدثنا** سلمان، ثنا محمد بن النعمان بن بشر، ثنا الأويس، ثنا عبد الله بن عمر عن أخيه عبيد الله عن عطاء عن ابن عباس أنه قال: «لا رضاع إلا ما أنبت اللحم والعظم».

من اسمه سلامة

٨٩٩ - **حدثنا** سلامة بن محمود بن عيسى بن قزعة العسقلاني بعسقلان، وكان يقال انه من الأبدال، ثنا عبيد بن أدم بن إياس، ثنا أبي، ثنا شيبان عن منصور عن ذر

---

٨٩٥ - **صحيح**: أخرجه مسلم (٢٣١٩)، من طريق إسماعيل به.

٨٩٦ - **صحيح**: أخرجه الطبراني في «الأوسط» (٥٧)، وفي «الصغير» (٢)، وفي «الكبير» (ج١٠ رقم ١٠٠١٩)، وخيثمة بن سليمان في «حديثه» (ص ٧٠)، وابن عدي في «الكامل» (٦/ ٤٠١)، من طريق معاوية بن يحيى، به.

٨٩٧ - **صحيح**:

٨٩٩ - **صحيح**: أخرجه أبو داود (١٤٧٩)، والترمذي (٢٩٦٩، ٣٢٤٧، ٣٣٧٢)، والنسائي في «الكبرى» (١١٤٦٤)، وابن ماجه (٣٨٢٨)، وابن أبي شيبة (٢٩١٦٧)، والبزار (٣٢٤٣ - البحر الزخار)، وأحمد (٤/ ٢٦٧)، وغيرهم.

Made searchable using ScribeTools.com

أبي عمر الهمداني عن يسيع الحضرمي عن النعمان بن بشير قال: قال رسول الله ﷺ: «الدعاء هو العبادة»، ثم تلى ﴿وَقَالَ رَبُّكُمُ ٱدْعُونِىٓ أَسْتَجِبْ لَكُمْ﴾ [غافر: الآية ٦٠].

٩٠٠ - **حدثنا** سلامة، ثنا محمد بن عمر بن عمرو، ثنا أبي، ثنا خليد بن دعلج عن قتادة في قوله عز وجل: ﴿وَأَلْقَيْتُ عَلَيْكَ مَحَبَّةً مِّنِّى﴾ [طه: الآية ٣٩] قال: «حلاوة في عينيك يا موسى».

من اسمه سعيد

٩٠١ - **حدثنا** سعيد بن عبد العزيز بن مروان أبو عثمان الدمشقي بها، ثنا عبيد بن هشام أبو نعيم الحلبي، ثنا معتمر بن سليمان، ثنا أبي عن سهيل عن أبيه عن أبي هريرة قال: قال النبي ﷺ: «من كان منكم مصلياً يوم الجمعة، فليصل بعدها أربعاً».

٩٠٢ - **حدثنا** سعيد، ثنا أبو نعيم قال: سمعت ابن المبارك يقول لأصحاب الحديث: «أنتم إلى قليل من الأدب أحوج إلى كثير من العلم».

٩٠٣ - **حدثنا** أبو عثمان سعيد بن هاشم بن مرثد الطبراني بطبريه، ثنا دحيم بن عبد الرحمن بن إبراهيم، ثنا سهل بن هاشم الواسطي عن سفيان الثوري عن ثور بن يزيد عن خالد بن معدان عن ثوبان (رضي الله عنه) أن رسول الله ﷺ كان إذا يعني راعه شيء يقول: «الله الله ربي لا شريك له».

٩٠٤ - **حدثنا** سعيد، ثنا أحمد بن عبد العزيز الواسطي، ثنا زيد بن أبي الزرقاء قال: سألت سفيان الثوري عن سؤر الدجاج فقال: «لا بأس به».

٩٠٥ - **حدثنا** أبو عثمان سعيد بن سعد الأرموي الأمر بقصر، ثنا أحمد بن يحيى الحلواني، ثنا قالون عيسى بن مينا، ثنا محمد بن جعفر عن حميد عن أنس قال: «أقيمت الصلاة، فقام رسول الله ﷺ، فاستقبلناه فقال: «تراصوا فإني أراكم من وراء ظهري».

٩٠٦ - **حدثنا** أبو محمد سعيد بن أحمد بن زكريا بن يحيى القضاعي، ثنا يونس بن عبد الأعلى، ثنا عبد الله بن وهب، ثنا مالك عن الأوزاعي عن الزهري عن

---

٩٠١ - **صحيح**: أخرجه مسلم (٨٨١)، من طريق سهيل به.

٩٠٢ - **حسن**: أخرجه النسائي في «عمل اليوم والليلة» (٦٥٧)، وابن السني في «عمل اليوم والليلة» (٣٣٧).

٩٠٥ - **صحيح**: أخرجه البخاري (٦٨٧)، و (٦٩٢)، ومسلم (٤٢٥).

٩٠٦ - **صحيح**: أخرجه البخاري (٥٦٧٨)، ومسلم (٢١٦٥).

عروة عن عائشة قالت: «سمعت رسول الله ﷺ يقول: «إن الله يحب الرفق في الأمر كله»، وقال يونس قال: أخبرنا ابن وهب، ما روى مالك عن الأوزاعي غير هذا».

٩٠٧ - **حدثنا** سعيد بن أحمد، ثنا عمي محمد بن زكريا، ثنا محمد بن يوسف الفريابي عن يونس بن الحارث الطائفي أخبرنا الشعبي، قال: «كتب قيصر ملك الروم إلى عمر (رضي الله عنه)، ملك العرب، أما بعد: فإن رسلي أتوني من قبلك، فأخبروني أن قبلك شجرة ليست بخليقة لكم تكون ما بين العشرة الأذرع إلى عشرين ذراع، يخرج لها مثل أذان الحمير، ثم تشقق عن مثل اللؤلؤ المنظوم، في مثل قضبان القضة فيصيبون منه، مع طيب ريح وطعم، ثم يصير مثل الزمرد الأخضر في مثل قضبان الذهب، فيصيبون منه، مع طيب ريح وطعم، ثم يكون كالياقوت الأحمر في مثل قضبان الذهب، فيصيبون منه، مع طيب ريح وطعم، ثم فيكون كأطيب خبيص أو فالوذج أكله الناس، ثم يلبس فيكون عصمة للمقيم، وزاد للمسافر، فإن تكن رسلي صدقوني عن تلك الشجرة فإني لا أحسبها إلا من شجرة الجنة، قال: فكتب إليه عمر (رضي الله عنه) أما بعد: فإن رسلك قد صدقوك، وهي الشجرة التي أنبتها الله عز وجل على مريم عليها السلام، فاتق الله عز وجل يا قيصر ولا تتخذ عيسى عليه السلام إلهاً من دون الله، فإن عيسى كلمة الله وروحه ألقاها إلى مريم، فكان مثل عيسى عند الله كمثل آدم خلقه من تراب، ثم قال له كن فيكون الحق من ربك فلا تكن من الممترين».

٩٠٨ - **حدثنا** أبو عثمان سعيد بن محمد بن أحمد الكرخي أخو الزبير، ثنا حميد بن زنجويه، ثنا النضر بن شميل، ثنا هشام عن ابن سيرين عن أبي هريرة قال: قال رسول الله ﷺ: «إن الله عز وجل وتر، يحب الوتر».

٩٠٩ - **حدثنا** سعيد، ثنا محمد بن يزيد الأدمي، ثنا يحيى بن سليم عن هشام عن الحسن قال: «الإيمان قول وعمل»

٩١٠ - **حدثنا** سعيد بن يعقوب السراج، ثنا أبو مسعود، ثنا وهب بن جرير، ثنا هشام عن يحيى بن أبي كثير عن أبي سلمة عن يعيش بن طهفة عن أبيه قال: مرَّ بي النبي ﷺ وأنا نائم على بطني فحركني برجليه، وقال: «إن هذه نومة يبغضها الله».

٩١١ - **حدثنا** أبو عبيد سعيد بن عبد الرحمن المستغفر قال: قال عباس بن عبد العظيم: سمعت بشر بن الحارث يقول: سمعت وهيب بن الورد يقول: «الأحمق المائق مثل الجيد الفائق».

---

٩٠٨ - **صحيح**: أخرجه أحمد (٢/ ٢٩٠)، والدارمي (١٥٨٨)، من طريق هشام به.

٩١٠ - **ضعيف**: أخرجه أبو داود (٥٠٤٠)، وأحمد (٣/ ٤٢٩)، وفي الحديث اختلاف طويل هو سبب ضعفه.

Made searchable using ScribeTools.com

من اسمه سلم

٩١٢ - حدثنا أبو الليث سلم بن معاذ بن سلم بن الفضل بن يزيد بن الوليد بن تميم بن عبد الرحمن اليربوعي القصير الدمشقي بدمشق، ثنا أحمد بن يحيى الصوفي، ثنا إسماعيل بن أبان، ثنا أبو أويس عن الزهري عن أنس أن النبي ﷺ «دخل مكة حين فتحها، وعلى رأسه مغفر من حديد».

٩١٣ - حدثنا أبو أمية سلم بن عصام بن سلم بن المغيرة بن أخي محمد بن الأعرج، ثنا محمد بن مسلم أبو عبيد الله بن أخي هلال الرأي، ثنا محمد بن بلال، ثنا عمران القطان عن خالد الحذاء عن أبي قلابة عن أنس قال: «أمر بلال أن يشفع الآذان، ويوتر الإقامة».

٩١٤ - حدثنا سلم بن عصام حدثنا إبان بن أبي الخصيب حدثنا المقرىء، ثنا قباث بن رزين اللخمي قال: سمعت عكرمة يقرؤها ﴿فَفَهَّمْنَٰهَا سُلَيْمَٰنَ﴾ [الأنبياء: ٧٩].

من اسمه سليمان

٩١٥ - حدثنا أبو أيوب سليمان بن محمد بن محمد بن إسماعيل بن محمد بن عبد الرحمن بن القاسم بن يزيد بن مسلم الدمشقي الخزاعي بدمشق، ثنا هشام بن خالد الأزرق، ثنا الوليد بن مسلم، ثنا سعيد بن عبد العزيز أن هشام بن عبد الملك قضى عن الزهري سبعة ألف دينار، فقال هشام للزهري: لا تعد لمثلها أبداً قال الزهري: يا أمير المؤمنين حدثني سعيد بن المسيب عن أبي هريرة أن رسول الله ﷺ قال: «لا يلسع المؤمن من جحر مرتين».

٩١٦ - حدثنا سليمان، ثنا هشام، ثنا بقية حدثني صفوان بن عمرو قال: «مات عمر بن عبد العزيز ابن تسع وثلاثين سنة وأشهر لم يبلغ أربعين».

٩١٧ - حدثنا أبو أيوب سليمان بن أحمد بن يحيى بن عمر بن أبي صلاية الملطي، ثنا موسى بن زكريا التستري، ثنا عمرو بن الحصين، ثنا يحيى بن العلاء عن عبد الله بن دينار، عن ابن عمر أن النبي ﷺ «نهى عن بيع الولاء، وعن هبته»،

---

٩١٢ - سبق تخريجه.

٩١٣ - تقدم تخريجه.

٩١٥ - **ضعيف**: أخرجه الطبراني في «الأوسط» (٦٧٦٩)، وأبو نعيم في «الحلية» (٦/ ١٢٧)، من طريق هشام بن خالد به. والوليد يدلس تدليس التسوية. وصح بلفظ: «لا يلدغ» كما سيأتي برقم (١١٩٨).

٩١٧ - سبق تخريجه.

سمعت سليمان يقول: سمعت الحضرمي يقول: سمعت محمد بن عبد الله بن نمير يقول: معكم قلم فضل قلنا نعم قال أنتم مياسير».

٩١٨ - **حدثنا** أبو أيوب سليمان بن عيسى بن محمد الجوهري البصري بالأهواز سنة خمس وثلاثمائة، ثنا محمد بن عبد الملك بن أبي الشوارب، ثنا عبد القاهر بن السري السلمي، قال: سمعت حميداً يحدّث عن أنس بن مالك، قال: قال رسول الله ﷺ: «يدخل الجنة من أمتي سبعون ألفاً، قالوا يا رسول الله: زدنا قال: «بكل واحد سبعون ألفاً»، قالوا يا رسول الله: زدنا، فملأ كفيه من الرمل فقال: «وبحذي هذا»، قالوا يا رسول الله: زدنا، فملأ كفيه وقال: «وبحذي هذا» فقالوا يا رسول الله: زدنا، فقال: «أبو بكر أو عمر (رضي الله عنهما) أبعد الله من دخل النار بعد هذا».

٩١٩ - **حدثنا** سليمان، ثنا نهاد بن أيوب، ثنا عباد بن العوام، قال: أبو بشر أخبرنا عن عكرمة، قال: «إذا تاب القاذف، قبلت شهادته».

من اسمه سكر

٩٢٠ - **حدثنا** سكر بن محمد بن سكر بن زيد بن عبد الله بن جابر بن راشد بن سهل المصري بمصر، ثنا عيسى بن حماد أبو موسى عنه، ثنا الليث بن سعد عن سعيد بن أبي سعيد المقبري عن أبي شريح العدوي أنه قال: سمعت أذناي، وأبصرت عيناي حين تكلم رسول الله ﷺ وقال: «من كان يؤمن بالله واليوم الآخر فليكرم جاره، ومن كان يؤمن بالله واليوم الآخر فليكرم ضيفه جائزته» قال: وما جائزته، يا رسول الله قال: «يوم وليلة»، قال: «والضيافة ثلاث فما كان وراء ذلك فهو صدقة».

٩٢١ - **حدثنا** سكر بن محمد، ثنا زكريا بن يحيى أبو يحيى الوقار، ثنا عقبة بن مسلم الحضرمي عن مالك بن أنس قال: دخلت على أبي جعفر الخليفة فقال لي: من أفضل الناس بعد رسول الله ﷺ قال: فهجم علي أمر لم أعلم رأيه، قال: قلت: أبو بكر وعمر (رضي الله عنهما) قال: أصبت وذاك رأي أمير المؤمنين».

من اسمه سهل

٩٢٢ - **حدثنا** سهل بن أحمد بن العباس، ثنا عبد الله بن محمد بن النعمان، ثنا محمد بن الحسن بن علي بن الحسن بن شقيق، ثنا أبي، ثنا أبو حمزة عن الأعمش عن

---

٩١٨ - **صحيح**: أخرجه أحمد (٣/ ١٩٥/ ١٩٣).

٩٢٠ - **صحيح**: أخرجه البخاري (٥٦٧٣)، ومسلم (٤٨).

٩٢٢ - **صحيح**: أخرجه البخاري (٥٧٦٥)، والترمذي (٢٠٨٩)، من طريق أبي صالح به.

Made searchable using ScribeTools.com

أبي صالح عن أبي هريرة قال: «جاء رجل إلى النبي ﷺ فقال: «يا رسول الله، دلني على عمل إذا عملته دخلت الجنة ولا تكثر علي، قال: «لا تغضب».

من اسمه سماك

٩٢٣/١ - سمعت أبا بكر سماك بن النضر بن محمد بن عبد الله بن مالك بن عبد الله بن النضر بن أنس بن مالك بالبصرة صاحب رسول الله ﷺ يقول: «كتبه جدنا أنس بن مالك، أبو حمزة مات بالبصرة على نحو فرسخ ونصف، وقبره هناك في موضع يعرف بقصر أنس بن مالك، ودفن النضر ابنه وعبد الله عنده، وله أيضاً منزل عندنا هاهنا في الرواس، وله ابن يقال له: زيد بن أنس وموسى بن أنس وبكر بن أنس ومعبد بن أنس، من أمهات متفرقة، وله أولاد عشرين ومائة (رضي الله عنهم)، قال أبو بكر: وأخرج إلى سماك هذا قدح خشب، قد غطى بديباج من سفط خيزران، فذكر أنه قصعة أنس بن مالك، الذي ذكر أنه سقى به النبي ﷺ العسل واللبن، وغير ذلك، وقطعة حجر أسود، ذكر أنه الحجر الذي كان النبي ﷺ يربط على بطنه من الجوع، وحلقة ذكر أنه كان في القصعة، فشربت من القدح، ومشجت الحجر على وجهي وعيني، وما أمكني من جسدي، واكتحلت من ماء القصعة بالحلقة، تبركاً برسول الله ﷺ وكان سماك هذا يقول بالبصرة نحو الجامع رحمة الله عليه وعلى جميع أصحاب رسول الله ﷺ.

باب الشين

من اسمه شبل

٩٢٣/٢ - حدثنا أبو القاسم شبل بن الحسن بن عبد الله النيسابوري في مسجد الحرام سنة ست وثلاثمائة: أنا يوسف بن يزيد المصري ثنا عباس بن طالب: أنا أبو عوانة عن مغيرة، عامر، عن عبادة بن الصامت قال: قال رسول الله ﷺ: «من تصدق بشيء من جسده بعدل ما تصدق».

٩٢٣/٣ - حدثنا شبل: أنا يوسف أنا نعيم بن حماد أنا أبو معاوية الضرير قال: جاء الأشعث بن سوار إلى الأعمش فسأله عن حديث فقال: ألست الذي تروي عن جابر الجعفي فقال لا ولا نصف حرف.

٩٢٣/٢ - ضعيف: أخرجه النسائي في «الكبرى» (١١١٤٦)، من طريق مغيرة به. وسنده ضعيف، عامر، وهو الشعبي لم يسمع من عبادة بن الصامت رضي الله عنه.

من اسمه شعيب

٩٢٣/ ٤ - حدثنا شعيب بن محمد بن علي الذرَّاع، أنا سوار بن عبد الله، أنا يزيد بن زريع أنا أيوب السختياني، عن نافع، عن ابن عمر قال: فرض رسول الله ﷺ: «صدقة رمضان على الحر والعبد والذكر والأنثى صاعاً من تمر أو صاعاً من شعير، فعدل الناس بنصف صاع من بر».

٩٢٣/ ٥ - حدثنا شعيب ثنا بشر بن الوليد، ابنا عامر بن يساف عن يحيى بن أبي كثير قال: لكل رجل من أهل الجنة اثنتان وسبعون زوجة سبعون من الحور العين واثنتان من العرب من نساء أهل الدنيا.

من اسمه شباب

٩٢٣/ ٦ - حدثني أبو الحسن شباب بن صالح بن عبد الله بن أبي مخلد الواسطي البزار - بواسط سنة خمس وثلاثمائة في شوال حدثنا محمد بن خالد أنا شريك عن عاصم عن زر عن صفوان بن عسال عن النبي ﷺ في المسح على الخفين للمقيم يوم وليلة وللمسافر ثلاثة أيام ولياليهن.

٩٢٣/ ٧ - حدثنا شباب ثنا محمد بن خالد ثنا شريك بن أبي إسحاق يذكر أن الشعبي كان يشتري اللحم من الجمعة إلى الجمعة قال شريك وكان موسراً.

من اسمه شيبان

٩٢٣/ ٨ - سمعت شيبان بن عبد الرحمن يقول: زهدك فيمن يرغب فيك نقص من عقلك، ورغبتك فيمن يزهد فيك ذل من نفسك.

من اسمه شاكر

٩٢٣/ ٩ - حدثنا شاكر بن جعفر أنا محمد بن أيوب الرازي أنا مسلم وأبو عمر قالا: أنا هشام عن قتادة عن أنس أن النبي ﷺ «نهى أن يشرب الرجل قائماً».

من اسمه شيخ

٩٢٣/ ١٠ - حدثني شيخ بن عميرة بن عبد الله بن صالح بن شيخ بن عميرة أبو علي ببغداد - أنا عباس بن يزيد البحراني أنا عبد الرزاق أخبرنا معمر عن همام بن منبه

٩٢٣/ ٤ - صحيح: أخرجه البخاري (٢/ ١٦٢)، ومسلم (٩٨٤).

٩٢٣/ ٦ - صحيح: أخرجه الترمذي (٩٦)، من طريق عاصم به.

٩٢٣/ ٩ - صحيح: أخرجه مسلم (٢٠٢٤)، من طريق هشام به.

٩٢٣/ ١٠ - صحيح: أخرجه الخطيب في «تاريخ بغداد» (٩/ ٢٦٨)، من طريق المؤلف به.

Made searchable using ScribeTools.com

سمع أبا هريرة يقول عن النبي ﷺ: «قال الله عز وجل أَنفق أُنفِق عليك، وسمى الحرب خدعة».

٩٢٣/١١ - أنا شيخ أنا العباس أنا روح عن شبل عن ابن أبي نجيح عن مجاهد ﴿قِيلَ لَهَا ٱدْخُلِي ٱلصَّرْحَ﴾ [النمل: الآية ٤٤] قال: كان الصرح بركة ماء ألبسها سليمان القوارير فحسبته لجة فكشفت عن ساقيها».

وقال هشيم: عن إسماعيل عن أبي صالح: وكان تحته تماثيل السمك.

باب الصاد

من اسمه صالح

٩٢٣/١٢ - **حدثنا** أبو الفضل صالح بن محمد بن شاذان - بمكة ومصر - أنا أحمد بن مهران اليزدي ثنا إسماعيل بن عمرو الكوفي أنا سفيان الثوري عن الأجلح عن ابن بريدة عن أبيه «أن النبي ﷺ بعث سرية وبعث معها رجلاً يكتب إليه بالأخبار».

٩٢٣/١٣ - **سمعت** صالح بن محمد يقول: سمعت منصور بن إسماعيل يقول: ولي يحيى بن أكثم قضاء البصرة وهو شاب ابن إحدى وعشرين سنة أو كما قال.

قال: فاستزروا به مشايخ البصرة واستصغروه فامتحنوه. فقالوا: كم سن القاضي؟ قال: سن عتاب بن أسد حيث ولاه رسول الله ﷺ على مكة.

٩٢٤ - **حدثنا** صالح بن الأصبغ بن أبي الجن المنبجي بمنبج، ثنا أبو شعيب صالح بن زياد السوسي، ثنا منصور بن إسماعيل، ثنا ابن جريج وطلحة بن عمرو عن طاوس عن أبي هريرة قال: قال رسول الله ﷺ: «زر غباً، تزدد حباً».

٩٢٥ - **حدثنا** صالح بن محمد بن علي بن الحسن الترمذي، ثنا ابن أبي مسرة، ثنا إبراهيم بن محمد الشافعي قال: سمعت أبي يذكر عن أبيه عن عمر بن محمد بن علي بن أبي طالب عن أبيه عن جده (رضي الله عنه) عن رسول الله ﷺ قال: «الدينار بالدينار، والدرهم بالدرهم، لا فضل بينهما، فإن أردت فضة فاصطرفها، وإن أردت ذهباً فاصطرفها بفضة، والصرف هاء وهاء».

٩٢٣/١٢ - **أخرجه** أبو نعيم في «أخبار أصبهان» (١/٣٤٩)، من طريق المؤلف به.

٩٢٤ - **صحيح**: أخرجه العقيلي في الضعفاء (٤/١٩٢)، من طريق صالح به. قلت: وقد خرجته بما لا يزيد عليه وسقتُ شواهده في تحقيقي الموسع لفوائد تمام.

٩٢٥ - **إسناده ضعيف جداً**: أخرجه ابن ماجه (٢٢٦١)، من طريق إبراهيم بن محمد الشافعي، وهو متروك.

من اسمه صاعد

٩٢٦ - **حدثنا** أبو القاسم صاعد بن عبد الرحمن بن صاعد الدمشقي بدمشق، ثنا يزيد بن عبد الصمد، ثنا سلامة بن بشر بن بديل، ثنا يزيد بن السمط عن الأوزاعي أخبرني مالك عن عبد الله بن دينار عن ابن عمر عن النبي ﷺ قال: «الغادر ينصب له لواء يوم القيامة عند رأسه، يقال: هذه غدرة فلان».

من اسمه صدقة

٩٢٧ - **حدثنا** أبو الأزهر صدقة بن منصور بن عبد الله بن عدي بن عدي بن عميرة الكندي بحران، ثنا محمد بن بكار، ثنا عنبسة بن عبد الواحد القرشي، ثنا يعقوب بن عطاء بن أبي رباح عن خاله عبد الله أنه قال: «بعثتني أسماء بنت أبي بكر إلى عبد الله بن عمر (رضي الله عنهم)، فقالت لي: اذكر له أنها بلغها عنك أنك تنهى عن لبس الحرير وعن صوم رجب، وعن ركوب الأرجوان، قال: فأتيته برسالتها، قال: فقال عبد الله بن عمر: ما أنهى عن صوم الدهر كله، وكيف أنهى عن صوم رجب، وأما لبس الحرير فإن رسول الله ﷺ قال: «من لبس الحرير في الدنيا لم يلبسه في الآخرة»، والأرجوان، قال لغلام له أو لجارية له: ائتني برحل عبد الله فأتى به، فنظرت فإذا ميسرته أرجوان، قال: فقال: هذا رحل عبد الله الأرجوان، قال: فأتيت أسماء برسالة عبد الله، قال: فدعت أسماء بذراعة من سيجان فإذا لبنتها وأذرارها وأكفافها من ديباج، قالت أسماء: هذه ذراعة رسول الله ﷺ أفحرير هذا أم لا».

٩٢٨ - **حدثنا** صدقة، ثنا ابن معمر، ثنا هشيم عن منصور عن ابن سيرين قال: «ذكر عند أبي هريرة بنو تميم، فقال: هم أشد الناس على الدجال».

باب الضاد

من اسمه ضباب

٩٢٩ - **حدثنا** ضباب بن دحمس السلمي بسمبساط عن حفص بن عمر سنجه عن أبي حذيفة عن سفيان عن إسماعيل عن جرير عن النبي ﷺ قال: «أسرع الأرضين خراباً، يمناها ثم يسراها».

---

٩٢٦ - **صحيح**: أخرجه البخاري (٥٨٢٤)، ومسلم (١٧٣٥).

٩٢٧ - إسناده ضعيف لضعف يعقوب بن عطاء.

٩٢٩ - **ضعيف**: فيه حفص بن عمر، ضعيف.

Made searchable using ScribeTools.com

باب الطاء

من اسمه طاهر

٩٣٠ - **حدثنا** أبو القاسم طاهر بن يحيى بن الحسين بن جعفر بن عبيد الله بن الحسين بن علي بن الحسين بن علي بن أبي طالب عليهم السلام بمدينة الرسول ﷺ، ثنا أبي، ثنا هارون الفروي حدثني إسحاق بن محمد الفروي عن إسماعيل بن جعفر بن أبي كثير عن عمارة بن غزية قال: سمعت عبد الله بن علي بن الحسين يحدّث عن أبيه عن جده أن رسول الله ﷺ قال: «إن البخيل كل البخل، لمن ذكرت عنده، فلم يصل علي» ﷺ.

٩٣١ - **حدثنا** طاهر، ثنا أبي، ثنا داود بن القاسم، ثنا الحسين بن زيد، قال: رأيت عمر بن علي بن الحسين عليه السلام، يشترط على من ابتاع صدقات عليّ عليه السلام أن يثلم في الحائط كذا وكذا ثلمة ولا يمنع من دخل الحائط يأكل».

٩٣٢ - **حدثنا** طاهر بن إبراهيم الوراق الأصبهاني، سنة أربع وثلاثمائة، ثنا أبو حاتم محمد بن إدريس، ثنا أبو زيد معاذ بن فضالة وأبو عمر الحوضي قالا، ثنا هشام الدستوائي عن يحيى بن أبي كثير عن أبي قلابة، أنا أبا أسماء الرَّحبي حدّثه أن ثوبان مولى رسول الله ﷺ حدّثه قال: «بينما رسول الله ﷺ في البقيع في رمضان، إذ رأى رجلاً يحتجم، فقال: «أفطر الحاجم والمحجوم»، وقال أبو عمر: ان ثوبان قال: بينما رسول الله ﷺ، يمشي».

٩٣٣ - **حدثنا** طاهر بن محمد البزاز الدمشقي، ثنا هشام بن عمار، ثنا عثمان بن عمرو، ثنا أبو مسعدة الأنصاري عن عمرو بن الأزهر عن حميد عن أنس بن مالك قال: قال رسول الله ﷺ لكاتبه: «إذا كتبت، فضع قلمك على أذنك، فإنه أذكر لك».

---

٩٣٠ - **صحيح**: أخرجه الترمذي (٣٥٤٦)، وأحمد (١/ ٢٠١)، والبزار (٤/ ١٨٥ - البحر الزخار)، وغيرهم من طريق عمارة به.

٩٣٢ - **صحيح**: أخرجه أبو داود (٢٣٦٧)، وأحمد (٥/ ٢٧٧)، وغيرهما من طريق هشام به. وانظر للمزيد عن هذا الحديث وتخريجه «فوائد تمام» بتحقيقي.

٩٣٣ - **موضوع**: أخرجه أبو نعيم في «أخبار أصبهان» (٢/ ٣٣٧)، وابن عساكر في «تاريخ دمشق» (٢٤/ ٤٥٥)، من طريق عثمان بن عمرو به.

وفي سنده: عمرو بن الأزهر كان يضع الحديث، كذاب.

من اسمه طلحة

٩٣٤ - حدثنا طلحة بن الحسن بن المثنى بن معاذ بن الحر العنيزي، ثنا فضل بن عمرو، ثنا ابن كثير، ثنا شعبة عن أيوب عن أبي قلابة عن أنس قال: «أمر بلال أن يشفع الأذان، ويوتر الإقامة».

باب الظاء

من اسمه ظفر

٩٣٥ - حدثنا أبو الفتح ظفر بن منصور بن الفتح الدمشقي بمكة، ثنا الحسن بن عبد الرحمن، ثنا شيبان بن فروخ، ثنا الحسن بن دينار عن ابن سيرين عن أبي هريرة قال: قال النبي ﷺ: «أحبب حبيبك هوناً ما، عسى أن يكون بغيضك يوماً ما، وأبغض بغيضك هوناً ما، عسى أن يكون حبيبك يوماً ما».

٩٣٦ - حدثنا ظفر، ثنا محمد بن عبد الله الأصبهاني، قال: «سمعت الحسن بن سعيد يقول: مر رجل بالمقابر فقال: اللهم بارك لنا في الموت، فسمع قائلاً يقول: يا هذا أحسن قبل الموت، يبارك لك في الموت».

باب العين

من اسمه عبد الله

٩٣٧ - حدثنا عبد الله بن علي بن عبد الله بن حمزة بن عتبة بن إبراهيم بن أبي خداش الهاشمي عم أبي جعفر إمام مسجد الحرام، ثنا ابن المقرىء، ثنا أبي قال، ثنا سعيد بن أبي أيوب حدثني محمد بن عجلان عن أبي الزناد عن الأعرج عن أبي هريرة عن رسول الله ﷺ، قال: «إذا قلت لصاحبك أنصت يوم الجمعة، فقد لغوت عليك بالصمت».

٩٣٨ - حدثنا عبد الله، ثنا ابن أبي مسرة، ثنا خلاد، ثنا سفيان عن أبي إسحاق عن أبي الأحوص عن عبد الله قال: «حسب المرء من الكذب أن يحدّث بكل ما سمع».

---

٩٣٤ - صحيح: سبق تخريجه مراراً.

٩٣٥ - سبق تخريجه، وهو صحيح.

٩٣٧ - صحيح: أخرجه مسلم (٨٥١)، وأحمد (٢/ ٢٤٤)، من طريق أبي الزناد، به.

Made searchable using ScribeTools.com

٩٣٩ - حدثنا عبد الله بن محمد بن عبد العزيز بن بنت ابن منيع في مسجد الحرام، ثنا يحيى بن أيوب، ثنا عمر بن حبيب، قال: قلت لشعبة، ثنا الحسن بن عمارة عن عاصم بن عبيد الله عن عبد الله بن عامر بن ربيعة عن أبيه قال: «رأيت النبي ﷺ يستاك وهو صائم»، قال: كذب والله، هذا الباطل والله هذا الباطل، كذب والله، قال: قلت له: فإن سفيان حدثنا عن عاصم بن عبيد الله عن عبد الله بن عامر عن أبيه عن النبي ﷺ مثله، قال: فقال: أوه أوه».

٩٤٠ - حدثنا ابن منيع، ثنا القواريري، ثنا يحيى بن سعيد قال: سمعت شعبة يقول: «من كتبت عنه حديثاً، فأنا له عبد».

٩٤١ - حدثنا أبو الحسن عبد الله بن محمد بن الفرج الزطني المكي بمكة في دارة الندوة، ثنا بحر بن نصر بن سابق الخولاني، ثنا أيوب بن سويد، ثنا محمد بن جابر عن عبد الله بن دينار عن ابن عمر قال: «كان أحب الأعمال إلى رسول الله ﷺ إذا قدم مكة الطواف».

٩٤٢ - حدثنا عبد الله حدثنا شبيب بن حفص المصري، ثنا أيوب بن سويد حدثني يونس بن يزيد، قال: قال ابن شهاب: «يا يونس إياك وغلول الكتب، قلت: وما غلولها، قال: حبسها عن أهلها».

٩٤٣ - حدثنا عبد الله بن سعيد بن يحيى القاضي الرقي بالعسكر في مجلس غندار، ثنا عامر بن سيار، ثنا أبو معشر عن نافع عن ابن عمر أن النبي ﷺ «نهى عن القزع».

٩٤٤ - حدثنا أبو محمد عبد الله بن محمد بن علي قاضي مدينة رسول الله ﷺ في مسجد رسول الله ﷺ، ثنا محمد بن الحسن الحبلي، ثنا أبو يعقوب إسحاق بن هشام، ثنا حماد بن زيد عن ابن عبد الله بن دينار عن أبيه عن ابن عمر أن النبي ﷺ «نهى عن بيع الولاء وعن هبته».

---

٩٣٩ - ضعيف: أخرجه أبو داود (٢٣٦٤٠)، والترمذي (٧٢٥)، وابن خزيمة (٢٠٠٧)، وابن عدي (٥/ ٢٢٦)، من طريق عاصم، به، وعاصم هذا ضعيف.

٩٤١ - ضعيف: أخرجه ابن عدي (٦/ ١٥٣)، وسنده ضعيف لضعف محمد بن جابر.

٩٤٣ - سبق تخريجه.

٩٤٤ - تقدم تخريجه مراراً.

٩٤٥ - حدثنا عبد الله بن محمد بن علي القاضي، ثنا هلال بن العلاء، ثنا سعد بن نُصَير، قال: سمعت سفيان بن عيينة يقول: «مثل أصحاب الحديث كمثل البط، إذا صاح واحد منهم صاحوا كلهم».

٩٤٦ - حدثنا عوانة بن نمرد الأصبهاني بمكة، ثنا إبراهيم بن محمد بن الحارث، ثنا سليمان بن داود الشاذكوني، ثنا النعمان بن عبد السلام، قال: «قلت لسفيان الثوري: ما الحديث الغريب؟ قال: «الذي تأخذه عن ثقة».

٩٤٧ - حدثنا أبو محمد عبد الله بن محمد بن الحسن العدل الأصبهاني في مسجد رسول الله ﷺ حدثنا أبو وائل خالد بن سلمة، ثنا سعيد بن عامر، ثنا شعبة عن قتادة عن الحسن عن سمرة قال: قال رسول الله ﷺ: «سام أبو العرب، وحام أبو الحبش، ويافث أبو الروم».

٩٤٨ - حدثنا عبد الله بن سهل بن كوتة الأصبهاني بمكة، ثنا أحمد بن عصام، ثنا أبو داود، ثنا قيس عن أبي إسحاق عن البراء قال: «رأيت رسول الله ﷺ في حلة حمراء ما رأيت قبل ولا بعد أحسن منه ﷺ».

٩٤٩ - حدثنا أبو الحسن عبد الله بن سعيد بن عمر المقابري المهراني المصري بمصر، ثنا عمر بن شيبة، ثنا غندر عن شعبة عن عكرمة بن عمار عن مجاهد عن رافع بن خديج (رضي الله عنه) أن النبي ﷺ «نهانا عن الحقل والحقل الربع والثلث».

٩٥٠ - حدثنا عبد الله، ثنا إسحاق بن إبراهيم، ثنا قريش بن أنس قال: سمعت قاصاً يصلي على النبي ﷺ صلاة ما سمعت أحداً يُصلي عليه أحسن منها، قال: «اللهم صلي على محمد صلاة تؤدي بها عنا حقه وترضاها عنا في فرضك علينا».

٩٥١ - حدثنا عبد الله بن محمد بن جعفر القزويني القاضي قاضي الرملة بمصر، ثنا إبراهيم بن سليمان بن حيان، ثنا أبو حفص الأعشى عن الأعمش عن عاصم عن زر عن عبد الله قال: قال رسول الله ﷺ: «من كذب عليّ متعمداً فليتبوأ مقعده من النار»، قال أبو بكر: «هكذا حدثنا هذا الشيخ، ورأيت أصحابنا ضعفوه بعد كتابنا عنه، والله أعلم، وأنكر عليه أشياء».

---

٩٤٧ - **ضعيف**: أخرجه الترمذي (٣٢٣١، ٣٩٣١)، وأحمد (٥، ٩، ١٠)، والطبراني في «الكبير» (ج٧ رقم ٦٨٧١)، وابن سعد في «الطبقات» (١/ ٤٢)، والطبري في «تاريخه» (١/ ١٢٨ - ١٢٩). من طرقٍ عن قتادة به، وسنده ضعيف لتدليس الحسن البصري.

٩٤٨ - **صحيح**: أخرجه البخاري (٣٣٥٨)، ومسلم (٢٣٣٧).

٩٤٩ - **صحيح**: أخرجه الترمذي (١٣٨٤).

٩٥١ - **صحيح**: أخرجه الترمذي (٢٦٥٩)، وأحمد (١/ ٤٠٢)، وغيرهما.

Made searchable using ScribeTools.com

٩٥٢ - حدثنا عبد الله قال: «سمعت يونس بن عبد الأعلى سنة تسع وخمسين ومائتين يقول: «وذكر أبا زرعة الرازي رحمه الله، فقال: أبو زرعة: آية وإذا أراد الله أن يجعل عبداً من عبيده آية جعله، قال: وسمعت أبا حفص عمر بن مقلاص يقول: «كان أبو زرعة هاهنا عندنا بمصر سنة تسع وعشرين ومائتين، إذا فرغ من سماع بكير وعمرو بن خالد والشيوخ، اجتمع إليه أصحاب الحديث فيملي عليهم وهو ابن سبع وعشرين سنة، وسمعت زيد بن عبد الصمد يقول: قدم علينا أبو زرعة الرازي سنة ثمان وعشرين، فما رأينا مثله، وكنا نجلس إليه، فلمّا أراد الخروج، قلت له: يا أبا زرعة، اجعلني خليفتك في هذه الحلقة، قال: فقال لي: قد جعلتك، وسمعت محمد بن عوف يقول: قدم علينا أبو زرعة، فما ندري مما نتعجب منه، مما وهب الله له من الصيانة والمعرفة مع الفهم الواسع، قال محمد: قال لي أبو زرعة: ولدت سنة مائتين سمعت محمد بن إسحاق الصاغاني يقول في حديث ذكره من حديث الكوفة، فقال هذا أفادنيه أبو زرعة عبيد الله بن عبد الكريم، فقال له بعض من حضر: يا أبا بكر أبو زرعة من أولئك الحفاظ، الذي رأيتهم وذكر جماعة من الحفاظ مع التقوى والورع وهو يشبه بأبي عبد الله أحمد بن حنبل رحمهم الله، سمعت عبد الله، قال: سمعت الربيع يقول: أنا أدعو الله لأبي زرعة».

٩٥٣ - حدثنا أبو محمد عبد الله بن محمد بن سلم المقدسي ببيت المقدس، ثنا هشام بن عمار، ثنا الوليد بن مسلم عن ابن جريج وروح بن جناح عن مجاهد عن ابن عباس قال: قال النبي ﷺ: «فقيه واحد أشد على الشيطان من ألف عابد».

٩٥٤ - سمعت عبد الله يقول: سمعت هشام بن عمار يقول: «الخلفاء الراشدون المهديون خمسة، أبو بكر وعمر وعثمان وعلي وعمر بن عبد العزيز رحمة الله عليهم»، قرأت على أبي محمد عبد الله بن شداد بن أبان العسقلاني، ورأيت الحديث عنده بخط أبي العباس محمد بن الحسن بن قتيبة، وذكر أنه أفاده إياه.

٩٥٥ - حدثنا بكر بن نصر بن سيار، ثنا أيوب بن سويد، ثنا إدريس بن يزيد الأودي عن الحكم بن عتيبة بن القاسم بن مخيمرة، عن شريح بن هانىء قال؛ «كنت

---

٩٥٣ - موضوع: أخرجه البخاري في «التاريخ الكبير» (٣/٣٠٨)، والترمذي (٢٦٨١)، وابن ماجه (٢٢٢)، والطبراني في «كبيره» (ج١١ رقم ١١٠٩٩)، وفي «مسند الشاميين» (١١٠٩)، وابن حبان في «المجروحين» (١/ ٣٠٠)، وابن المنذر في «الأوسط» (١/ ١٣٥)، والفريابي في «فوائده» رقم (٣١)، وغيرهم، وفيه: روح بن جناح، وهو المتهم بوضع هذا الحديث.

٩٥٥ - صحيح: أخرجه مسلم (٢٧٦)، من طريق الحكم بن عتيبة، به.

رجلاً غزاء، وكان الوضوء اشتد عليّ، فأتيت عائشة فسألتها عن المسح على الخفين، فقالت: أئت علياً فسله، فإنه كان يغزو مع رسول الله ﷺ إذا غزا ويقعد معه إذا قعد، ويدخل حيث لا يدخل أحد، فأتيته، فسألته، فقال: كنا إذا جئنا مع رسول الله ﷺ في غزاته أمرنا أن نمسح ثلاثة أيام ولياليهن، وإذا كنا مقيمين أمرنا أن نمسح يوم وليلة، فرجعت إليها فأخبرتها، فقالت: صدق».

٩٥٦ - حدثنا عبد الله، ثنا عبد الله بن محمد بن عمرو قال: سمعت الفريابي يقول: «سألت ابن عيينة عن مسألة، فتكلم فيها، فقلت: إن سفيان يقول خلاف هذا فقال: لم تر عيناك مثل سفيان أبداً».

٩٥٧ - حدثنا أبو محمد عبد الله بن يزيد العسقلاني بعسقلان الشام، ثنا عصام بن رواد بن الجراح، ثنا أبي، ثنا ورقاء عن إسماعيل بن أبي خالد عن ابن أبي زهير الثقفي عن أبي بكر الصديق (رضي الله عنه) قال: «قلت النبي ﷺ قول الله عز وجل ﴿لَا يَضُرُّكُم مَّن ضَلَّ إِذَا ٱهْتَدَيْتُمْ﴾ [المَائدة: الآية ١٠٥] قال «ليس هو هكذا يا أبا بكر إن المعصية إذا خفيت لم تضر إلا عاملها، وإذا ظهرت فلم يغيرها العامة، أوشك أن يعمهم الله بعقاب».

٩٥٨ - حدثنا عبد الله، ثنا عبد الله بن محمد بن عمرو الغزي قال: سمع الفريابي يقول لمحمد بن خلف: قل لآدم سمعتُ الأوزاعي والثوري يقولان: «الإيمان قول وعمل، يزيد وينقص»، قال الفريابي: فقيل لهما على ذا من أدركتما، قالا: «نعم».

٩٥٩ - حدثنا أبو محمد عبد الله بن الحسين بن محمد بن جمعة الدمشقي، ثنا محمد بن إبراهيم بن كثير الصوري بأنطاكية سنة خمس وسبعين، ثنا الفريابي، ثنا الأوزاعي عن إسماعيل بن عبيد الله عن أنس بن مالك قال: «ما صليت خلف إمام أخف صلاة من رسول الله ﷺ».

٩٦٠ - حدثنا أبو العباس عبد الله بن غياث بن أحمد الزفتى الدمشقي بدمشق، ثنا أحمد بن أبي الحواري، ثنا أبو معاوية، ثنا هشام بن عروة، ثنا محمد بن المنكدر عن جابر بن عبد الله (رضي الله عنه) قال: قال رسول الله ﷺ: «الزبير ابن عمتي وحواري من أمتي».

---

٩٥٧ - صحيح: أخرجه أبو داود (٤٣٣٨)، والترمذي (٢٢٥٧)، وابن ماجه (٤٠٠٥)، وغيرهما، وهو مخرج في «مسند الطيالسي» والحمد لله وحده.

٩٥٩ - صحيح: أخرجه البخاري (٦٧٦)، ومسلم (٤٧٠).

٩٦٠ - صحيح: أخرجه أحمد (٣/ ٣١٤)، وابن أبي شيبة (٣٢١٦٣)، والخلال في «السنة» (٧٤٣)، من طريق أبي معاوية به.

Made searchable using ScribeTools.com

٩٦١ - **حدثنا** عبد الله، ثنا أحمد بن أبي الحواري، ثنا أبو معاوية عن هشام عن أبيه عن عاصم بن عمر عن عمر أنه قال: «لا يحرص على الإمارة أحد كل الحرص فيعدل فيها».

٩٦٢ - **حدثنا** أبو محمد عبد الله بن الفرج بن عبد الله القرشي البرامي بدمشق، ثنا القاسم بن عثمان الجوعي حدثنا سفيان بن عيينة عن عمرو بن دينار عن أبي سعيد بن رافع قال: «سألت ابن عمر عن هذه الآية ﴿إِنَّكَ لَا تَهْدِى مَنْ أَحْبَبْتَ﴾ [القصص: ٥٦] أفي أبي جهل وأبي طالب نزلت قال: نعم».

٩٦٣ - **حدثنا** عبد الله حدثنا قاسم، ثنا إبراهيم بن أيوب قال: قال سفيان بن عيينة: «رأيت الثوري في المنام، فقلت أوصني قال: أقل من مخالطة الناس قال: قلت زدني، قال: سترد فتعلم».

٩٦٤ - **حدثنا** أبو الحارث عبد الله بن عبد الملك الطبراني بالطبرية حدثنا الحسن بن جرير، ثنا يزيد بن موهب، ثنا المفضل، ثنا أبو عروة عن زياد أبي عمار عن أنس بن مالك قال: سمعت رسول الله ﷺ يقول: «علامة حب الله حب ذكره، علامة بغض الله بغض ذكره».

٩٦٥ - **حدثنا** أبو الحارث، حدثنا محمد بن جعفر، ثنا إسحاق بن أبي إسرائيل، ثنا يحيى بن معين قال: سمعت عيسى بن يونس يقول بمكة: سمعت من الجريري، فنهاني غلام من أهل البصرة، أن أحدّث عنه، فلست أحدث عنه، يعني يحيى بن سعيد».

٩٦٦ - **حدثنا** أبو محمد عبد الله بن حاتم الطرسوسي بطرسوس، ثنا زهير بن محمد بن قمير، ثنا عبيد الله بن عبيدة بن مرة التيمي، ثنا معتمر عن أبيه عن سهيل عن عطاء بن يزيد الليثي عن تميم الداري (رضي الله عنه) قال: قال رسول الله ﷺ: «إن الدين النصيحة ثلاث مرات»، قالوا: يا رسول الله لمن؟ قال: «لله عز وجل ولرسوله ﷺ، ولكتابه، ولأئمة المسلمين وعامتهم».

٩٦٧ - **حدثنا** عبد الله بن جابر، ثنا ابن خبيق، ثنا عبد الله بن عبد الرحمن قال: قال سفيان الثوري: «أصبنا أصل كل عداوة؟ اصطناع المعروف إلى اللئام».

---

٩٦٤ - **موضوع**: أخرجه ابن عدي (٣/ ١٨٥)، من طريق زياد أبي عمار، به.
وزياد هو المتهم بوضع هذا الحديث.

٩٦٦ - **صحيح**: أخرجه مسلم (٥٥).

٩٦٨ - **حدثنا** أبو الفضل عبد الله بن إبراهيم بن العباس المعدل الإنطاكي بأنطاكية، ثنا محمد بن أحمد بن الوليد بن برد، ثنا أبي، ثنا الفريابي عن السري بن يحيى عن قتادة عن أنس قال: «رُئِيَ شعر النبي ﷺ وفيه نبذ شعر مخضوب بحناء».

٩٦٩ - **حدثنا** أبو محمد عبد الله بن علي بن الأخيل بن الهيثم الحلبي بحلب، ثنا محمد بن عبد الله بن عبد الحكم، ثنا حجاج بن رشدين عن حيوة عن ابن عجلان عن عبد الوهاب بن بخت عن عطاء بن أبي رباح عن ابن عباس (رضي الله عنه) «أن رسول الله ﷺ جمع الصلوات بالمدينة يصلي ثمان وسبع، أراد أن لا يحرج أمته».

٩٧٠ - **حدثنا** عبد الله، ثنا أبو محمد زكريا بن يحيى البصري، ثنا عبد الرحمن بن مهدي، ثنا سفيان عن السدي عن أبي مالك، قال: «لبث يونس عليه السلام في بطن الحوت أربعين يوماً».

٩٧١ - **حدثنا** أبو محمد عبد الله بن العباس البلدي بملطية، ثنا بنان بن سليمان البغدادي، ثنا الحارث بن خليفة، ثنا إسماعيل بن عُلَيَه عن عبد العزيز بن صهيب عن أنس قال: قال رسول الله ﷺ: «حور العين خلقن من الزعفران».

٩٧٢ - **حدثنا** عبد الله، ثنا عباس بن محمد، ثنا الفضل بن دكين، ثنا عبد السلام بن حرب عن سالم الأفطس ﴿وَسَيِّدًا وَحَصُورًا﴾ [آل عِمرَان: الآية ٣٩] قال: «السيد المطيع لربه عز وجل، والحصور الذي لا يأتي النساء».

٩٧٣ - **حدثنا** أبو عبد الرحمن عبد الله بن علي بن إبراهيم بن محمد بن عبد العزيز بن عبد الله بن عبد الله بن عمر بن الخطاب (رضي الله عنهم) الموصلي بالموصل، ثنا الفضل بن موسى البصري، ثنا عون بن كهمس بن الحسن حدثني أبي عن عبد الله بن بريدة قال: أرى حدثه عن يحيى بن يعمر، أنه قال لفاطمة بنت قيس (رضي الله عنهما): «حدثيني ولا تحدثيني إلا حديثاً سمعته من رسول الله ﷺ»، قالت: «نودي الصلاة جماعة، فاجتمع الناس، وفزعوا، فصعد رسول الله ﷺ المنبر فحمد الله وقال: «إني لم أجمعكم لرغبة ولا لرهبة ولكن حديثاً حدثنيه تميم الداري، زعم أنه ركب البحر...» فذكر حديث الجسَّاسة بطوله.

---

٩٦٨ - **صحيح**:

٩٦٩ - **صحيح**: أخرجه ابن ماجه (١٠٦٩).

٩٧١ - **ضعيف**: أخرجه الخطيب في «تاريخه» (٧/ ٩٩)، وفيه: الحارث بن خليفة مجهول الحديث. قاله أبو حاتم (الجرح ٣/ ٧٤).

٩٧٣ - **صحيح**: أخرجه مسلم (٢٩٤٢)، من طريق عبد الله بن بريدة به.

Made searchable using ScribeTools.com

٩٧٤ - **حدثنا** عبد الله ثنا عمر بن شبه بن عبيده قال: حدثني صخر بن صخر الثقفي، قال: حدثني عثمان بن الحكم قال: «كان بالبصرة أخوان، غزا أحدهما وخلف امرأته على أخيه، فأرادته على ما لا يحل له، فامتنع عليها، فقالت: لئن لم تفعل لأخبرن أخاك إذا قدم، أنك دعوتني إلى ذلك، فتم على امتناعه فأبا، فلمّا قدم أخوه أخبرته بذلك؟ فهجر أخاه زماناً حتى مات الأخ، وندمت المرأة فأخبرت أخاه، فكان يأتي قبره كل يوم فيبكي عنده وقال:

هجرتك في طول الحياة وأبتغي ... وصالك لما صرت رسماً وأعظم
أجدك تطوي الدوم ليلاً ولا ترى ... عليك لأهل الروم أن تتكلما
وما الدوم يأوي لو حللت مكانه ... فمر بواد الدم حيا وسلما

٩٧٥ - **حدثنا** أبو سعيد عبد الله بن محمد بن الحسن بن عبيد الله وراق علي بن حرب بالموصل، ثنا عبد الغفار بن عبد الله بن الزبير أبو نصر، ثنا علي بن مسهر عن هشام بن عروة عن أبيه عن عائشة قالت: «كان النبي ﷺ إذا سمع المؤذن يؤذن، قال: وأنا وأنا».

٩٧٦ - **حدثنا** أبو محمد عبد الله بن زياد بن خالد بن أبي زياد بن أبان بن المغيرة الموصلي، ثنا بركة بن محمد الحلبي، ثنا يوسف بن أسباط، ثنا سفيان عن محمد بن جحادة عن قتادة عن أنس عن عائشة: قالت: «ما رأيت عورة رسول الله ﷺ قط».

٩٧٧ - **حدثنا** أبو محمد عبد الله بن زيد أن ابن يزيد الكوفي البجلي قال حدثنا أبو كريب، ثنا عبيد بن حسان عن مسعر عن عبد الملك بن ميسرة عن النزال بن سبرة، قال: «سمعت علياً على منبر الكوفة يقول: ألا أنبئكم بخير هذه الأمة، أبو بكر وعمر (رضي الله عنهما)».

٩٧٨ - **حدثنا** عبد الله، ثنا يحيى بن طلحة، ثنا أبو بكر عن الأعمش عن سعد بن عبيدة عن أبي عبد الرحمن عن علي قال: «لا اعتكاف إلا بصوم».

٩٧٩ - **حدثنا** عبد الله بن إبراهيم الضرير القصري بقصر هبيرة، ثنا الحسن بن علي الحلواني، ثنا يزيد بن هارون، ثنا جرير بن حازم عن قتادة عن أنس قال: قال النبي ﷺ: «قل هو الله أحد، تعدل ثلث القرآن».

---

٩٧٥ - **صحيح**: أخرجه أبو داود (٥٢٦)، من طريق علي بن مسهر به.

٩٧٦ - **موضوع**: أخرجه الطبراني في «الأوسط» (٢١٩٧)، وابن عدي (٢/٤٧)، وسنده موضوع، والمتهم به هو بركة هذا.

٩٧٩ - **صحيح**: أخرجه ابن ماجه (٣٧٨٨)، من طريق الحسن الحلواني به.

٩٨٠ - **حدثنا** أبو محمد عبد الله بن عمران المقرىء النجار ببغداد في شهر رمضان سنة خمس وثلاثمائة، ثنا أبو بكر بن أبي شيبة، ثنا حاتم بن إسماعيل عن المهاجر بن مسمار، ثنا عامر بن سعد عن جابر بن سمرة قال: «سمعت النبي ﷺ عشية رجم الأسلمي عشية جمعة يقول: «عصابة من المسلمين يفتتحون البيت الأبيض، بيت كسرى وآل كسرى، وسمعته يقول: إذا أنعم الله على عبد نعمة فليبدأ بنفسه وأهل بيته، وسمعته يقول: أنا على الصراط والحوض ﷺ».

٩٨١ - **حدثنا** عبد الله، ثنا أبو بكر، ثنا شريك عن إسماعيل عن أبي صالح في قوله عز وجل: ﴿مَّآ أَصَابَكَ مِنْ حَسَنَةٍ فَمِنَ ٱللَّهِ وَمَآ أَصَابَكَ مِن سَيِّئَةٍ فَمِن نَّفْسِكَ﴾ [النساء: الآية ٧٩] يا محمد وأنا قدرتها عليك.

٩٨٢ - **حدثنا** أبو القاسم عبد الله بن إبراهيم بن عبد الله الأكفاني القطيعي شيخ بغداد، ثنا محمد بن عزيز الأهلي، ثنا سلامة، ثنا عقيل قال: قال ابن شهاب: وحدثني أبو سلمة بن عبد الرحمن أن أبا هريرة (رضي الله عنه) قال: سمعت رسول الله ﷺ يقول: «من رأني في المنام فسيراني في اليقظة، أو لكأنما رأني في اليقظة، ولا يتمثل الشيطان بي».

٩٨٣ - **حدثنا** الأكفاني، ثنا محمد بن عزيز ثنا سلامة، ثنا عقيل قال: قال ابن شهاب: قال أبو سلمة: قال أبو قتادة: قال رسول الله ﷺ من رأني فقد رأى الحق».

٩٨٤ - **حدثنا** أبو محمد عبد الله بن العباس الطيالسي ببغداد في قطيعة الربيع، ثنا عمر بن محمد ثنا الحسن بن التل، ثنا أبي، ثنا إبراهيم بن طهمان عن محمد بن زياد عن أبي هريرة قال: قال رسول الله ﷺ: «ليس المسكين بالطواف، الذي ترده الأكلة والأكلتان، والتمرة والتمرتان، ولكن المسكين الذي لا يجد غنا فيغنيه ولا يسأل الناس فيعطونه».

٩٨٥ - **حدثنا** عبد الله، ثنا مالك بن الخليل، ثنا ابن أبي عدي عن شعبة عن قيس بن الربيع عن أبي حصين عن خالد بن سعد أن أبا مسعود الأنصاري «كره النهاب إلا في العرس».

---

٩٨٠ - **صحيح**: أخرجه مسلم (١٨٢٢)، من طريق ابن أبي شيبة به.

٩٨٢ - **صحيح**: أخرجه البخاري (٦٥٩٢)، ومسلم (٢٢٦٦).

٩٨٤ - **صحيح**: أخرجه البخاري (١٤٠٦)، ومسلم (١٠٣٩).

Made searchable using ScribeTools.com

٩٨٦ - **حدثنا** أبو بكر عبد الله بن سليمان بن أبي داود السجستاني، ثنا نصر بن علي أخبرني أبي عن شعبة عن عبد الأكرم رجل من أهل الكوفة، عن أبيه عن سليمان بن صرد قال: «أتانا رسول الله ﷺ فمكثنا ثلاث ليال لا نقدر على طعام، أو يقدر».

٩٨٧ - **حدثنا** عبد الله، ثنا أحمد بن عبد الله بن علي بن سويد بن منجُوف قال: سمعت عمرو بن محمد بن أبي رزين يقول: «كان هشام بن أبي عبد الله، يقول في دعائه: اللهم ارض عنا، فإن لم ترض عنا، فاعف عنا، قال: المولى قد يعفو عن عبده وهو عنه غير راض».

٩٨٨ - **حدثنا** أبو القاسم عبد الله بن محمد بن علي الضخم في مجلس الباغندي، ثنا عمرو بن علي، ثنا أبو عاصم، ثنا قرة عن عبد الرحمن بن القاسم عن أبيه عن عائشة عن النبي ﷺ قال: «إن أشد الناس عذاباً يوم القيامة الذين يضاهون بخلق الله عز وجل».

٩٨٩ - **حدثنا** أبو بكر عبد الله بن محمد بن واصل الفقيه النيسابوري الحافظ، ثنا أحمد بن حفص قال: حدثني أبي، ثنا إبراهيم بن طهمان، ثنا مالك عن الزهري عن عروة عن عائشة: قالت: «سئل رسول الله ﷺ عن البتع فقال: «كل شراب أسكر فهو حرام».

٩٩٠ - **حدثنا** أبو بكر، ثنا أحمد حدثني أبي، ثنا إبراهيم، ثنا مالك عن الزهري عن أبي سلمة عن عائشة (رضي الله عنها) عن النبي ﷺ مثله».

---

٩٨٦ - **ضعيف**: أخرجه ابن ماجه (٤١٤٩)، من طريق نصر بن علي به.
وسنده ضعيف، فيه عبد الأكرم، ووالده مجهولان.

٩٨٨ - **صحيح**: أخرجه البخاري (٥٦١٠)، ومسلم (٢١٠٧).

٩٨٩ - **صحيح**: أخرجه البخاري (٥٢٦٣ - ٥٢٦٤)، ومسلم (٢٠٠١).

٩٩٠ - انظر السابق.

الجزء السادس
من كتاب المعجم

بِسْمِ ٱللَّهِ ٱلرَّحْمَٰنِ ٱلرَّحِيمِ

الله عوني وبه توفيقي

٩٩١ - أخبرنا الشيخ الإمام العالم الحافظ شمس الدين أبو الحجاج يوسف بن خليل بن عبد الله الدمشقي قراءة عليه وأنا أسمع، قال: أخبرنا أبو مسلم هشام المعروف بالمؤيد ابن الإمام عبد الرحيم بن أحمد بن محمد بن الأخوة البغدادي، في محرم سنة ثلاث وتسعين وخمسمائة قال: أنا أبو الفرج سعيد بن أبي رجاء بن أبي منصور الصيرفي قال: ثنا أبو الفتح منصور بن الحسين بن علي بن القاسم، وأبو طاهر أحمد بن محمود الثقفي، قالا: أثنا أبو بكر محمد بن إبراهيم بن علي بن عاصم بن المقرىء أبو بكر، ثنا يوسف بن مسلم، ثنا أبو نعيم، عن حسن بن صالح، عن منصور، عن إبراهيم قال: «المملوك يتسرى إذا أذن له صاحبه».

٩٩٢ - حدثنا أبو محمد عبد الله بن محمد بن الحسين بن عبيد الله بن الخليل بن الحارث بن يزيد الكلبي الحذاء ببغداد، ثنا أبو بكر إسحاق بن إبراهيم بن شاذان، ثنا سعد بن الصلت، عن عطاء، عن عكرمة، عن ابن عباس قال: قال رسول الله ﷺ: «تصدقوا، فإن أحدكم يعطي اللقمة، فتقع في يد الله (عز وجل) قبل أن تقع بيد السائل» ثم تلى هذه الآية ﴿أَلَمْ يَعْلَمُوٓاْ أَنَّ ٱللَّهَ هُوَ يَقْبَلُ ٱلتَّوْبَةَ عَنْ عِبَادِهِۦ وَيَأْخُذُ ٱلصَّدَقَٰتِ﴾ [التوبة: الآية ١٠٤] فيربيها كما يربي أحدكم فلوه أو فضله فيوفيها إليه يوم القيامة».

٩٩٣ - حدثنا عبد الله، ثنا شاذان، ثنا عمر بن حبيب، ثنا عوف، عن أبي رجاء العطاردي، قال: خطبنا ابن عباس فقال: «إذا كانت هذه الأمطار، فصلوا في رحالكم، ولا تنقلوا الخبث إلى هذا المسجد».

٩٩٤ - حدثنا أبو القاسم عبد الله أحمد بن ثابت، ثنا إبراهيم بن راشد الآدمي، ثنا إبراهيم بن زكريا، من أهل عبدين، ثنا معتمر بن سليمان، عن أبيه، عن قتادة، عن

---

٩٩٢ - موضوع: فيه عطاء بن عجلان، كذاب.

٩٩٤ - صحيح: أخرجه ابن أبي شيبة (١٨٨٦٦)، من طريق معتمر به.

Made searchable using ScribeTools.com

أنس أن النبي ﷺ قال لأسقف نجران يا أبا الحارث: «أسلم تسلم»، قال: إني مسلم، قال: «كلا، إن بينك وبين ذلك ثلاث خلال، أكلك الخنزير، وشربك الخمر، وادعائك مع الله إلهاً آخر».

٩٩٥ - **حدثنا** عبد الله، ثنا جعفر بن عون، عن هشام بن عروة، عن أبيه، عن عائشة قالت: «زر غباً، تزدد حُباً».

٩٩٦ - **حدثني** أبو محمد عبد الله بن سعيد بقرية يقال لها عاتول ربانية، ثنا يحيى بن أبي طالب، ثنا عبد الوهاب بن عطاء، ثنا صخر بن جويرية، عن نافع، عن ابن عمر قال: «نهى رسول الله ﷺ أن يخطب الرجل على خطبة أخيه».

٩٩٧ - **حدثنا** أبو القاسم عبد الله بن محمد بن إسحاق المروزي حامض رأسه القطيعي، ثنا يحيى بن أبي طالب، ثنا عبيد الله، ثنا مهدي بن ميمون، ثنا غيلان بن جرير، عن مطرف أنه يقول: «كان عقول الناس على قدر زمانهم».

٩٩٨ - **حدثنا** عبد الله، ثنا الدقيقي، ثنا محمد بن إسماعيل السكري الكوفي، ثنا حماد بن يزيد، قال: دخلنا على أنس بن سيرين في مرضه، قال: «اتقوا الله يا معشر الشباب، وانظروا هذه الأحاديث عمن تأخذونها، فإنها من دينكم».

٩٩٩ - **حدثنا** أبو محمد عبد الله بن محمد بن سعيد الحمال، ثنا يعقوب بن إبراهيم الدورقي، ثنا معتمر بن سليمان قال: سمعت منصور يحدث عن ربعي بن حراش، عن حذيفة قال: قال النبي ﷺ: «لأنا أعلم بما مع الدجال منه، معه نار تحرق، ومعه ماء» ثم قال: «فمن أدركه منكم، فالذي يراه نار فإنما هو ماء».

١٠٠٠ - **حدثنا** عبد الله، أنا محمد بن عمران الهمداني، حدثنا القاسم بن الحكم القاضي العدل، ثنا القاسم بن معن، عن الأعمش، عن مسلم البطين، عن سعيد بن جبير، عن ابن عباس أن رجلاً أتاه فقال: إني أجرت نفسي من قومي، وإني وضعت لهم من أجري، على أن يتركوني أحج، أفتراه يجزىء فقال ابن عباس: هذا من الذين قال الله (عز وجل): ﴿أُوْلَٰٓئِكَ لَهُمۡ نَصِيبٞ مِّمَّا كَسَبُواْۚ﴾ [البَقَرَة: الآية ٢٠٢] الآية.

١٠٠١ - **حدثنا** أبو علي عبد الله بن جعفر بن محمد الرازي جار بن أبي البلخ ببغداد، ثنا إبراهيم بن نصر، ثنا عفان، ثنا همام، عن قتادة عن أنس عن النبي ﷺ قال: «من كذب عليّ متعمداً، فليتبوأ مقعده من النار».

---

٩٩٦ - **صحيح**: أخرجه البخاري (٢٠٣٢)، ومسلم (١٤١٢٠).

٩٩٩ - **صحيح**: أخرجه أحمد (٥/ ٣٩٣)، من طريق منصور به.

١٠٠١ - **صحيح**: وتقدم مراراً.

١٠٠٢ - **حدثنا** عبد الله قال: سمعت الحسن بن علي بن عفان يقول: سمعت عبد الله بن نمير يقول: قال لي سفيان: يا عبد الله: تزوجت قط، قلت: لا، قال: يا عبد الله، لا تدري فضل ما أنت فيه من العافية».

١٠٠٣ - **حدثني** أبو محمد عبد الله بن زريق السوسي بالسوس، ثنا يعقوب الدورقي، ثنا عبد الله بن إدريس، ثنا إسماعيل بن أبي خالد، عن قيس بن أبي حازم، عن عقبة بن عمرو أبي مسعود قال: قال رسول الله ﷺ: «إن الإيمان يمان، القسوة وغلظ القلب في الفدادين، عند أصول أذناب الإبل، حيث يطلع قرن الشيطان، في ربيعة ومضر».

١٠٠٤ - **حدثنا** عبد الله ثنا شعيب الصيرفني، ثنا أبو أسامة، عن مجالد قال: سمعت الشعبي يقول: «ما خطب خطيباً في الدنيا، إلا سيعرض عليه خطبته، ما أراد بها».

١٠٠٥ - **حدثنا** عبد الله بن محمد بن الحسن، ثنا عبد الله بن محمد بن العباس الأصبهاني، ثنا محمد بن المغيرة، ثنا النعمان بن عبد السلام، ثنا ورقاء بن عمر، عن عاصم، عن أبي وائل، عن مسروق، عن عائشة قالت: قال رسول الله ﷺ: «عذاب القبر حق»، قالت: قلت: يسمعها أحد، قال: «لا يسمعها الجن والإنس، ويسمعه غيرهم».

١٠٠٦ - **حدثنا** أبو محمد عبدان: عبد الله بن أحمد بن موسى بن زياد الجواليقي القاضي العسكري بالعسكر سنة خمس وثلاثمائة، ثنا زيد بن الجريس، ثنا ابن رجاء، عن سفيان، عن هشام بن عروة، عن أبيه، عن عائشة، عن النبي ﷺ قال: «غيروا الشيب، ولا تشبهوا باليهود». قال أبو بكر أنا سألت عبدان عن هذا الحديث، وحدثني جماعة من أصحابنا عن يحيى بن صاعد، عن عبدان بهذا الحديث.

١٠٠٧ - **حدثنا** عبدان ثنا إسحاق بن موسى الأنصاري، ثنا معن بن عيسى، ثنا مالك قال: قال ربيعة بن أبي عبد الرحمن: «أكل الخبيص يزيد في الدماغ».

١٠٠٨ - **حدثنا** أبو محمد عبد الله بن محمد بن عمران المعدل من أصل كتابه

١٠٠٣ - **صحيح**: أخرجه البخاري (٣١٢٦)، ومسلم (٥١).

١٠٠٥ - **صحيح**: أخرجه البخاري (١٣٠٦)، من طريق مسروق، به.

١٠٠٦ - **صحيح**: أخرجه الطبراني في «الأوسط» (١٢٣٠).

١٠٠٨ - **صحيح**: أخرجه مسلم (١٢١١)، من طريق مالك به.

Made searchable using ScribeTools.com

سنة ثلاثة وثلاثمائة إملاءً، ثنا موسى بن عبد الرحمن بن مهدي، ثنا أبي، ثنا سفيان ومالك، عن عبد الرحمن بن القاسم، عن أبيه، عن عائشة: «أن النبي ﷺ أفرد الحج».

قال أبو بكر: هكذا حدثناه وهذا الحديث من حديث سفيان يعرف من حديث أبي عبيدة بن أبي السفر، عن زيد بن الحباب، حدثناه حاجب بن أركين، ثنا أبو عبيدة، ثنا زيد، ثنا سفيان، عن عبد الرحمن بن القاسم، عن أبيه، عن عائشة، وذكرت حديث موسى بن عبد الرحمن بن مهدي لإبراهيم بن منده، فقال: قد كتبت عن هذا الشيخ، وذكرته لأبي فقال: سفيان هو عندي ابن عيينة، والحديث يعرف بأبي عبيدة، عن زيد، عن سفيان، وكنت ذكرت قبل هذا حديث أبي عبيدة، عن زيد لأبي عروبة، فقال: حدثناه أحمد بن سليمان الرهاوي، ثنا زيد، ثنا مالك عن عبد الرحمن بن القاسم، عن أبيه، عن عائشة (رضي الله عنها)، والثوري فلا أعرفه.

١٠٠٩ - **حدثنا** عبد الله، ثنا موسى بن عبد الرحمن، ثنا أبي، ثنا موسى بن علي أن النبي ﷺ رأى رجلاً يقول لرجل: يا أبا عيسى، فقال النبي ﷺ: «إن عيسى عليه السلام لا أب له».

١٠١٠ - **حدثنا** أبو محمد عبد الله بن الحسن بن فورك، ثنا أبو بدر عباد بن الوليد الغبري، ثنا حجاج بن نصير، ثنا مقاتل، عن عطاء، عن ابن عباس أن النبي ﷺ قال: «إن الجنة لكل تائب، والرحمة لكل واقف».

١٠١١ - **حدثنا** عبد الله، ثنا أبو بدر، ثنا أبو عمر الحوضي، ثنا حماد بن زيد، ثنا يحيى بن عتيق، عن محمد قال: «لم يكن شيء أخوف عندهم من هذه الآية ﴿وَمِنَ ٱلنَّاسِ مَن يَقُولُ ءَامَنَّا بِٱللَّهِ وَبِٱلْيَوْمِ ٱلْآخِرِ وَمَا هُم بِمُؤْمِنِينَ﴾ [البَقَرَة: الآية ٨] .

١٠١٢ - **حدثنا** عبد الله بن خالد بن رستم، حدثنا ابن أبي مسرة، ثنا خلاد بن يحيى، ثنا حبيب بن حسان، قال: سمعت سعيد بن جبير يقول: سمعت ابن عباس يقول: «لا تسبوا حسان بن ثابت، فإنه كان ينصر رسول الله ﷺ بلسانه ويده».

١٠١٣ - **حدثنا** عبد الله، ثنا عبد الله بن عمر بن محمد بن يحيى بن خالد بن عبد الله بن عمر بن عثمان بن عفان، قال: سمعت محمد بن يحيى بن أبي عمر يقول: «ما رأيت بعد الفضيل أعبد من وكيع».

١٠٠٩ - **منكر**: وهو معضل.

١٠١٠ - **ضعيف جدّاً**: مقاتل متروك الحديث.

١٠١٤ - **حدثنا** أبو محمد عبد الله بن عبد السلام، ثنا يونس بن عبد الأعلى، ثنا ابن وهب، قال: أخبرني يونس، عن ابن شهاب، أن أنس حدثه قال: قال رسول الله ﷺ: «إن قدر حوضي كما بين أيلة وصنعاء من اليمن، وإن فيه من الآنية بعدد نجوم السماء».

١٠١٥ - **حدثنا** عبد الله، ثنا بحر بن نصر، ثنا بشر بن بكر، قال: حدثني أبو بكر بن أبي مريم، قال: حدثني حبيب بن عبيد، عن ضمرة بن حبيب، قال: قال رسول الله ﷺ في أهل الذمة: «سموهم، ولا تكنوهم، وأذلوهم ولا تظلموهم، وإذا جمعتكم وإياهم طريق، فألجئوهم إلى أضيقها».

١٠١٦ - **حدثنا** عبد الله بن محمد بن أحمد البنا الأصبهاني، ثنا ابن النعمان، ثنا الحسن بن بشر، ثنا زهير، عن أبي الزبير، عن جابر قال: قال رسول الله ﷺ: «ذكاة الجنين، ذكاة أمه».

١٠١٧ - **حدثنا** عبد الله، ثنا عبد الله بن محمد بن النعمان، ثنا أبو نعيم، ثنا سفيان، عن هشام، قال: سمعت الحسن يقول: «إن كان الرجل ليخلف أخاه في أهله بعد وفاته أربعين سنة».

١٠١٨ - **حدثنا** عبد الله بن محمد بن الحجاج، ثنا أحمد بن علي الآبار، ثنا محمود بن غيلان، ثنا أبو داود قال: قال شعبة: «اذهب إلى جرير بن حازم فقل له: لا تروي عن الحسن بن عمارة، فإنه يكذب، روى أشياء عن الحكم لم يحدث بها أصلاً، قلت لشعبة: أي شيء، قال: قلت للحكم: «صلى النبي ﷺ على قتلى أحد، فقال: لم يصل على قتلى أحد»، فقال الحسن، عن الحكم، عن سعيد بن جبير، عن ابن عباس: أن النبي ﷺ صلى عليهم وغسلهم»، وقلت للحكم ما تقول في أولاد الزنا، فقال: قال علي: هم أحرار، قلت: من ذكره عن علي، قال: يذكره من حدث الحسن البصري، فقال: الحسن بن عمارة، عن الحكم، عن يحيى بن الحارث، عن عليّ (رضي الله عنه).

١٠١٩ - **حدثني** عبد الله بن محمد بن الحجاج، ثنا الآبار، ثنا الحسن بن علي الحلواني، ثنا عيسى بن يونس وسئل عن الحسن بن عمارة، فقال: «شيخ صالح، وكان صديقاً لأخي إسرائيل، قال فيه شعبة، وأعانه عليه سفيان».

١٠١٤ - **صحيح**: أخرجه البخاري (٦٢٠٩)، ومسلم (٢٣٠٣).

١٠١٥ - **ضعيف**: فيه أبو بكر بن أبي مريم، ضعيف، والحديث مرسل.

١٠١٦ - سبق تخريجه.

Made searchable using ScribeTools.com

١٠٢٠ - **حدثني** أبو محمد عبد الله بن جعفر اليزدي، ثنا محمد بن بسام الجرجاني، ثنا عبد المؤمن بن عيسى الجرجاني، ثنا الفضل بن الصباح النهاوندي، حدثنا سعيد بن زكريا، عن عنبسة، عن محمد بن زاذان، عن محمد بن المنكدر، عن جابر بن عبد الله، قال: قال رسول الله ﷺ: «السلام قبل الكلام، ولا تدعوا الرجل إلى الطعام، حتى يسلم».

١٠٢١ - **حدثنا** عبد الله، ثنا محمد، حدثنا أحمد بن يونس، ثنا مبارك، عن الحسن: ﴿رَضُوا بِأَن يَكُونُوا مَعَ الْخَوَالِفِ﴾ [التوبة: الآية ٨٧] قال: «مع النساء».

١٠٢٢ - **حدثنا** القاضي عبد الله بن سيده الأصبهاني، ثنا الليث بن عبد الله البالسي قال: سمعت زكريا بن محمد بن مروان يقول: كنت عند إسماعيل بن أبي أويس فسأله رجل من الحاج، عن مسئلة الشاميين، مع أبي عبد الله مالك بن أنس فقال ابن أبي أويس: «نعم، كنت ذات يوم عند أبي عبد الله مالك إذ استأذن عليه رجل من الشاميين فأذن له، فسلم، ثم قال: اشفني يا أبا عبد الله، شفاك الله، قال: وما ورائك؟ قال: أخبرني عن قول الله تعالى ﴿الرَّحْمَٰنُ عَلَى الْعَرْشِ اسْتَوَىٰ﴾ [طه: الآية ٥] كيف استوى، قال: فأطرق ملياً ثم رفع رأسه، فقال: الإستواء غير مجهول، والكيف غير معقول، والإيمان به واجب، والسؤال عنه بدعة، قم عني، لا أقام الله رجليك، فما أراك إلا ضالاً».

١٠٢٣ - **حدثنا** أبو محمد عبد الله بن يوسف الرصاص المؤذن الأصبهاني، ثنا أحمد بن عصام، ثنا معاذ بن هشام، ثنا أبي، عن قتادة، عن أنس أن النبي ﷺ استغفر للصف الأول ثلاث، وللصف الثاني مرتين».

١٠٢٤ - **حدثنا** عبد الله قال: قال أحمد بن عصام: فذاكرت أبا مسعود بهذا الحديث فقال: هو صحيح، حدثناه محمد بن علي بن الجارود، ثنا إسماعيل بن عبد الله بن سمويه، ثنا أحمد بن عصام، حدثنا معاذ، عن أبيه، عن قتادة، عن أنس، عن النبي ﷺ مثله».

١٠٢٥ - **حدثنا** عبد الله بن محمد بن عبد الجبار، عن عبد الله بن إبراهيم الكوفي، عن بشر بن الحارث، عن معافى بن عمران، عن سفيان عن الأعمش، عن

١٠٢٠ - **منكر**: أخرجه الترمذي (٢٦٩٩)، وابن عدي (٦/ ٢٠٤). وفيه عنبسة، ضعيف، وشيخه محمد منكر الحديث.

١٠٢٥ - **صحيح**: سبق تخريجه.

إبراهيم التيمي، عن أبيه، عن أبي ذر (رضي الله عنه) قال: قال رسول الله ﷺ: «إذا طبخت قدراً، فأكثر المرق، واغرف لجيرانك».

١٠٢٦ - **حدثنا** عبد الله، عن أحمد بن محمد بن بلال عن مصعب بن المقدام قال: رأيت النبي ﷺ في المنام، وسفيان آخذ بيده، وهما يطوفان، فقال له سفيان: يا رسول الله: مات مسعر، قال: «نعم، واستبشر بموته أهل السماء».

١٠٢٧ - **حدثني** عبدالله بن محمد بن عمر بن مرثد ابن أخي عبد الرحمن بن عمر رسته، حدثني عمي عبد الرحمن بن عمر، حدثنا عبد الرحمن بن مهدي، حدثني معاوية بن صالح، عن عبد الله بن أبي قيس، عن عائشة «أن رسول الله ﷺ كان يتحفظ من هلال شعبان، ما لا يتحفظ في غيره، ثم يصوم لرؤية رمضان، فإن غم عليه، عد ثلاثين يوماً، ثم صام».

سمعت عبد الله يقول: مات عمي عبد الرحمن في سنة مائتين وخمسين، وأخوه عبد الله بن عمر سنة إحدى وخمسين، وعبيد الله بن عمر، وهو أكبر الإخوة في سنة ثمان وثلاثين ومائتين، ومات والدي محمد بن عمر، وهو أصغر الإخوة، في سنة ثلاثين وستين في الوباء، ومات أبو مسعود سنة ثمان وخمسين، وكان عبد الله يخضب، وعبد الله يخضب، ورسته يخضب، ووالدي محمد لا يخضب، وولد عبيد الله سنة تسع وثمانين، ورستة ولد سنة ثمان وثمانين، وعبد الله ولد سنة سبع وثمانين، ومحمد وكان أصغرهم، وكان له اثنين وتسعين.

١٠٢٨ - **حدثنا** أبو محمد عبد الله بن محمد بن سهل بن الصباح، ثنا إسماعيل بن إسحاق، ثنا موسى بن عيسى بن مينا قالون، ثنا محمد بن جعفر بن أبي كثير القارىء، عن سهيل بن أبي صالح، عن سليمان الأعمش، عن أبي صالح عن أبي هريرة أن رسول الله ﷺ قال: «الإمام ضامن، والمؤذن مؤتمن فأرشد الله الأئمة، وغفر للمؤذنين».

١٠٢٩ - **حدثنا** أبو محمد عبد الله بن محمد بن حماد العسال، ثنا هارون بن سليمان، ثنا عبد الرحمن بن مهدي، عن سفيان، عن سليمان الشيباني، عن عبد الله بن شداد، عن ميمونة، «أن النبي ﷺ كان يباشر وهي حائض فوق الإزار».

١٠٢٧ - **صحيح**: أخرجه دادو (٢٣٢٥)، وأحمد (٦/١٤٩)، من طريق ابن مهدي به.

١٠٢٨ - **صحيح**: أخرجه أبو داود (٥١٧)، والترمذي (٢٠٧)، وابن خزيمة (١٥٢٨). وهذا الحديث مخرج لي في «أحاديث ومرويات في الميزان» بإسهاب.

١٠٢٩ - **صحيح**: أخرجه البخاري (٢٩٧)، ومسلم (٢٩٤).

Made searchable using ScribeTools.com

١٠٣٠ - **حدثنا** أبو محمد عبد الله بن محمد بن يعقوب البزار، ثنا عمر بن شبه قال: حدثني أبو بكر بن خلاد، قال: سمعت يحيى بن سعيد، قال: سمعت سفيان الثوري يحدث عن عبيد الله، عن نافع، عن ابن عمر عن النبي ﷺ قال: «الذي يشرب في آنية الفضة، فإنما يجرجر في بطنه نار جهنم».

قال: فقلت لسفيان: يا أبا عبد الله، هذا أهون عليك، قال: تقول أنت يا يحيى، قال: قلت: حدثناه عبيد الله، عن نافع، عن زيد بن عبد الله، عن عبد الله بن عبد الرحمن، عن أم سلمة (رضي الله عنها) قال: صدقت يا يحيى، هو كما قلت، إعرض علي كتابك يا يحيى، قال: قلت: هي هات، يريد أن ألقى ما لقي زائدة، قال: وأي شيء رأيته من زائدة؟ قال: وكان زائدة قد عرض على سفيان كتابه.

١٠٣١ - **حدثنا** عبد الله، ثنا إبراهيم بن مالك بن بهبوذ البغدادي، ثنا يحيى بن زكريا الأنصاري أبو محمد، ثنا إسماعيل بن أبي خالد قال: رأيت خمسة، ممن رأى النبي ﷺ: «ابن أبي أوفى، وأبو جحيفة، وعمرو بن حريث، وأنس بن مالك، وسلمة بن الأكوع» وسمعت إبراهيم يقول: ثنا يحيى بن هاشم، عن إسماعيل قال: ستة فذكر هؤلاء، وزاد أبا كامل».

١٠٣٢ - **حدثنا** عبد الله بن محمد بن عبد الكريم الرازي أبو القاسم ابن أخي أبي زرعة الرازي بأصبهان، ثنا عمي أبو زرعة، ثنا محمد بن إسماعيل الجعفري، ثنا الدراوردي، عن يزيد بن الهاد، عن نافع، عن ابن عمر«أنه رأى رسول الله ﷺ يصلي على ناقته القصواء».

١٠٣٣ - **حدثنا** عبد الله بن أخي أبي زرعة، ثنا جعفر بن إبراهيم بن عمر بن حبيب الخلال النهرواني قال: سمعت سفيان بن يعقوب الطالقاني قال: قال رجل لابن المبارك: «هل بقي من ينصح؟، قال: فقال، وهل بقي من يقبل؟».

١٠٣٤ - **حدثنا** عبد الله بن إبراهيم بن الصباح، ثنا عبد الله بن محمد بن يحيى بن أبي كثير، ثنا عمر بن عبد الغفار عن سفيان الثوري عن صفوان بن سليم عن أبي سلمة عن عائشة قالت: «ما رأيت رسول الله ﷺ يصوم شهراً أكثر مما يصوم شعبان، بل يصومه كله».

١٠٣٠ - **صحيح**: أخرجه الطبراني في «الأوسط» (٤١٨٩)، من طريق نافع به.
١٠٣٢ - **صحيح**: أخرجه البخاري (٤١٣٩)، ومسلم (١٤٨/٢) بمعناه.
١٠٣٤ - **صحيح**: أخرجه البخاري (١٨٦٩)، ومسلم (٧٨٢).

١٠٣٥ - **حدثنا** عبد الله، ثنا أبو مسعود، ثنا سنان بن حاتم عن جعفر بن سليمان عن مالك بن دينار، قال: قال لقمان لابنه: «اتخذ طاعة الله تجارة، تأتِك الأرباح من غير بضاعة».

١٠٣٦ - **حدثنا** عبد الله بن محمد بن بكار المتفقه حدثنا أحمد بن يونس بن المسيب الضبي حدثنا أبو الجواب الأحوص بن جواب، ثنا عمار بن زريق عن إسماعيل بن مسلم عن الحسن البصري قال: غزوت مع عبد الرحمن بن سمرة سجستان، فمكثنا سنين لا نصلي إلا ركعتين ولا نجمع قال وقال عبد الرحمن: قال لي رسول الله ﷺ: «يا عبد الرحمن لا تسئل الإمارة، فإنك إن تعطها عن مسألة توكل إليها، وإن تعطها عن غير مسألة تعان عليها، وإذا حلفت على يمين، فرأيت خيراً منها، فكفر يمينك، وأتِ الذي هو خير».

١٠٣٧ - **حدثنا** عبد الله بن بكار، ثنا أحمد بن يونس، ثنا الأحوص، ثنا قيس عن حبيب بن أبي ثابت عن خالد بن سعد قال: «لمّا نقل حذيفة بالمدائن، ركب إليه عقبة بن عمرو أبو مسعود في الكوفة، فقال له: أوصني فقال: أوصيك أن الضلال كل الضلال، إنكار ما كنت تعرف، وعرفان ما كنت تنكر، وإياك والتلون في أمر الله فإن أمر الله واحد».

١٠٣٨ - **حدثني** عبد الله بن محمد بن عيسى المديني الخشاب، ثنا الحسين بن معاذ، ثنا علي بن بحر، ثنا هشام بن يوسف قاضي صنعاء حدثنا معمر، حدثني ثابت وسليمان التيمي عن أنس أن النبي ﷺ نظر قبل الشام والعراق واليمن، فقال: «لا أدري بأيهن بدأتم قال: اللهم أقبل بقلوبهم إلى طاعتك، وحط من ورائهم».

١٠٣٩ - **حدثنا** عبد الله، ثنا الحسين، ثنا سلمة بن شبيب ثنا ابن الأصبهاني، قال: «قيل لشريك: يا أبا عبد الله، ما بال حديثك مُنْتَقَد قال: لتركي العصائد بالغدوات».

١٠٤٠ - **حدثنا** أبو عبد الرحمن عبد الله بن محمود بن الفرج، ثنا عثمان بن خرزاد حدثنا سعيد بن عفير، ثنا مالك عن ابن شهاب عن عبد الرحمن بن كعب بن

١٠٣٦ - **صحيح**: تقدم تخريجه مراراً.

١٠٣٨ - **صحيح**: أخرجه الطبراني في «الأوسط» (٣٠١٥)، وفي «الصغير» (٢٧٣)، والضياء في «الأحاديث المختارة» (١٧٩٨ - ١٧٩٩)، من طريق علي بن بحر، به.

١٠٤٠ - **صحيح**: أخرجه الترمذي (١٦٩١)، والنسائي (٤/١٠٨)، وابن ماجه (٤٢٧١)، ومالك في «الموطأ» (١/ ٢٤٠)، وغيرهما كثير.

Made searchable using ScribeTools.com

مالك أن أباه كان يحدث أن رسول الله ﷺ قال: «إنما نسمة المؤمن طائر تعلق في شجر الجنة حتى يرجعه الله (عز وجل) إلى جسده ثم يبعثه الله (عز وجل)».

١٠٤١ - **حدثنا** عبد الله، ثنا عثمان قال: سمعت علي بن الجعد يقول: رأيت ابن ثوبان جاء إلى زهير بن معاوية، فقال: أنت زهير، عن أبي إسحاق عن عبد الرحمن بن الأسود عن أبيه وعلقمة عن عبد الله قال: «رأيت ﷺ يكبر في كل خفض ورفع فقال زهير: نعم، أنا هو».

١٠٤٢ - **حدثنا** عبد الله بن موسى، ثنا ابن النعمان، ثنا محمد بن بكير حدثنا عمر بن عبيد ثنا مسعر، عن جبلة بن سحيم، عن ابن عمر قال: نهى رسول الله ﷺ عن القران بين التمر.

١٠٤٣ - **حدثنا** عبد الله بن محمد بن عبد الله بن منصور الشعار، ثنا محمد بن مهران الجمال، قال: سمعت يزيد بن هارون يقول: «لكل شيء سبب، وسبب دخول الجنة صلاة الليل».

١٠٤٤ - **حدثنا** عبد الله، ثنا لوين محمد بن سلمان، ثنا بقية، ثنا بحير بن سعد عن خالد بن معدان عن المقدام بن معدي كرب أنه سمع رسول الله ﷺ يقول: «ما أطعمت نفسك فهو لك صدقة، وما أطعمت خادمك فهو لك صدقة، وما أطعمت زوجتك فهو لك صدقة»، وسمعت عبد الله بن أحمد بن جعفر البردي، يقول: سمعت أبا العباس محمد بن إسحاق السراج، يقول: سمعت قتيبة يقول: «كتبت عن ابن المبارك بمكة».

من اسمه عبد الرحمن

١٠٤٥ - **حدثنا** عبد الرحمن بن الفضل القصري في مسجد الحرام، ثنا محمد بن إسماعيل البخاري، ثنا عبد الرحمن بن شيبة، ثنا محمد بن مسلمة المديني عن مالك عن نافع عن ابن عمر أن النبي ﷺ نهى عن القزع، وقيل لمحمد بالرأي أبي حنيفة، دخل البلاد كلها إلا المدينة، فقال: إنه وذكر كلاماً».

١٠٤١ - **صحيح**: أخرجه الترمذي (٢٥٣)، والنسائي في «الكبرى» (٦٧٠)، والمجتبى (٢/ ٢٠٥)، والبزار (١٦٠٩ - البحر الزخار)، وأحمد (١/ ٣٨٦)، وغيرهم.

١٠٤٢ - **صحيح**: أخرجه البخاري (٥١٣١)، ومسلم (٢٠٤٥).

١٠٤٤ - **صحيح**: أخرجه أحمد (٤/ ١٣١، ١٣٢)، والبخاري في «الأدب المفرد» رقم (١٩٤)، والنسائي في «عشرة النساء» (٣٠٣، ٣٢٢)، وغيرهم، وهو مخرج بإسهاب وسقتُ شواهده في «حديث لوين» رقم (١٠٧).

١٠٤٥ - **صحيح**: أخرجه البخاري (٥٥٧٦ - ٥٥٧٧)، ومسلم (٢١٢٠).

١٠٤٦ - **حدثنا** أبو طالب عبد الرحمن بن الحسن بن علي في مكة، ثنا أبو جعفر محمد بن عبيد الله بن المنادى، ثنا الحسن بن شقيق عن الحسين بن واقد عن عبد الله بن بريدة عن أبيه قال: قال رسول الله ﷺ: العهد الذي بيننا وبينهم الصلاة، فمن تركها فقد كفر».

١٠٤٧ - **حدثنا** أبو طالب عبد الرحمن، ثنا ابن المنادي، ثنا حفص بن غياث قال: «أتيت الأعمش أنا وصاحب لي نسمع منه، فخرج إلينا وعليه فروة مقلوبة قد أدخل رأسه فيها، فقال لنا: «تعلمتم الصمت، تعلمتم الكلام، أما والله ما كان الذين مضوا من قبلكم هكذا، ثم قال: يا جارية: أخيفي الباب، أو أخاف الباب، ثم قال لنا: أتدرون ما قالت الأذن، قلنا: وما قالت الأذن؟ قال: قالت: لولا أن أخاف أقمع بالجواب لطلب كما قال الكساء، قال: فقال: كم كلمة إنما ظني صاحبها منعني أن أجيبه قول الأعمش (رحمه الله).

١٠٤٨ - **حدثنا** عبد الرحمن بن أحمد بن محمد بن حجاج بن رشدين بمكة، أبو محمد، ثنا أبو طاهر أحمد بن عمرو بن السرح، ثنا موسى بن ربيعة، عن أبي الهاد، عن عبد الله بن دينار، عن ابن عمر: «أنه سمع رسول الله ﷺ ينهى عن بيع الولاء، وعن هبته».

١٠٤٩ - **حدثنا** عبد الرحمن، ثنا أبو الطاهر، ثنا موسى بن ربيعة، عن الوليد بن أبي الوليد قال: «كنت جالساً عند سعيد بن المسيب، فجاءه إنسان، فقال: إني رأيت أني أحلب شاة، فأرد لبنها في ضرعها، فقال: كذبت، قال: ما كذبت، قال: فإن كنت صادقاً، فإن عندك بعض أمهاتك، قال: فرجع الرجل، فإذا عنده جارية قد كانت لأبيه».

١٠٥٠ - **حدثنا** القاضي عبد الرحمن بن إسحاق بن محمد بن معمر بن عمر كهمس بن معمر، ثنا علي بن حرب، ثنا يحيى بن يمان، ثنا سفيان، عن المختار بن فلفل عن أنس قال: قال النبي ﷺ: «أنا أول شفيع في الجنة».

١٠٤٦ - **صحيح**: أخرجه الترمذي (٢٧٥٦)، والنسائي (١/ ٢٣١)، وابن ماجه (١٠٧٩)، من طريق الحسين بن واقد به.

١٠٤٨ - **صحيح**: سبق تخريجه.

١٠٥٠ - **صحيح**: أخرجه مسلم (١٩٦).

Made searchable using ScribeTools.com

١٠٥١ - **حدثنا** عبد الرحمن بن إسحاق، ثنا غيلان بن المغيرة، ثنا علي بن معبد، ثنا أبو إسحاق الفزاري، عن حجاج بن دينار، قال: قلت لأبي معشر: «الرجل يذكر الله في نفسه، كيف تكتبه الملائكة؟، قال: تجد الريح».

١٠٥٢ - **حدثنا** أبو القاسم عبد الرحمن بن محمد بن الحسن العدل اللوار المصري المعافري بمصر، ثنا أحمد بن عيسى اللخمي الخشاب، ثنا عمرو بن أبي سلمة، ثنا زهير، عن هشام بن عروة، عن أبيه، عن عائشة أن رسول الله ﷺ: «كان يسلم في الصلاة تسليمة واحدة، تلقاء وجهه يميل إلى الشق الأيمن شيئاً».

١٠٥٣ - **حدثنا** عبد الرحمن، ثنا يونس، قال: سمعت الشافعي يقول: «اصطنع رجل إلى رجل من العرب صنيعة، فوقعت منه، فقال له: آجرك الله من غير أن يبتليك، قال: هم من أحد الناس عقولاً».

١٠٥٤ - **حدثنا** أبو عمر عبد الرحمن بن عبد الوهاب بن أبي قرصافه العسقلاني، ثنا محمد بن الوزير الدمشقي، ثنا الوليد بن مسلم، حدثنا يحيى بن الحارث، وشيبة بن الأحنف، وغيرهما، أنهما سمعا أبا سلام الأسود يحدث عن ثوبان مولى رسول الله ﷺ قال: قيل: يا رسول الله: من أول الناس وروداً عليك حوضك؟ قال: «الشعثة رؤسهم، الدنسة ثيابهم، الذين لا يفتح لهم السدد، ولا ينكحون الممتعات».

١٠٥٥ - **حدثنا** عبد الرحمن بن أبي قرصافة، ثنا أبو عمير، ثنا ضمرة، عن ابن شوذب قال: قال عيسى ابن مريم (عليهما السلام): «جودة البيان، من خيلاء القلب».

١٠٥٦ - **حدثنا** عبد الرحمن، ثنا أبو عمير، قال: «دخلنا مع وكيع محراب داود(عليه السلام)، فقال لنا: انظروا إلى داود (عليه السلام) ماذا رضي به من الدنيا».

١٠٥٧ - **حدثنا** أبو محمد عبد الرحمن بن سالحور الرملي صاحب المري قال: حدثني أبو صالح حمزة بن مالك بن حمزة الأسلمي، حدثني سفيان بن حمزة، عن

١٠٥٢ - **منكر**: أخرجه الترمذي (٢٩٥)، وابن خزيمة (٧٢٩)، من طريق عمرو بن أبي سلمة به. وهذا الحديث من منكرات زهير بن محمد.

١٠٥٤ - **ضعيف**: أخرجه الترمذي (٢٥٦١)، وابن ماجه (٤٣٠٣)، وأحمد (٥/ ٢٧٥)، من طريق العباس بن سالم به.

وسنده ضعيف فيه علتان:

الأولى: الانقطاع بين العباس وأبي سلام كما وضحتها رواية ابن ماجه، فقد قال فيها: «ونبئت عن أبي سلام».

الثانية: أبو سلام عن ثوبان مرسل لم يسمع منه.

١٠٥٧ - **حسن**: أخرجه الترمذي (٢٠٨٨) ، كثير بن زيد، حسن الحديث.

كثير بن زيد أنه سمع سالم بن عبد الله يقول: ما سمعت ابن عمر لعن إنساناً قط، ليس إنساناً واحداً، ثم يقول ابن عمر قال رسول الله ﷺ: «لا ينبغي للمؤمن أن يكون لعاناً».

١٠٥٨ - **حدثنا** عبد الله، ثنا أبو سعيد الأشج، ثنا أبو خالد قال: «سُئل الأعمش عن حديث، فقال لابن المختار: ترى أحداً من أصحاب الحديث، فغمض عينيه وقال: لا أرى أحداً، كان محمد يحدث به».

١٠٥٩ - **حدثنا** عبد الرحمن بن محمد بن العباس بن الوليد بن محمد بن عمر بن الدرفس الدمشقي بها، ثنا عيسى بن الوليد بن مرثد، حدثني أبي، ثنا سعيد بن عبد العزيز، عن زيد بن أسلم، عن ابن عمر قال: قال النبي ﷺ: «احثوا في وجوه المداحين التراب».

١٠٦٠ - **حدثنا** عبد الرحمن قال: سمعت أبا زرعة يقول: سمعت أبا مسهر يقول: كتب إليّ أحمد بن حنبل من العراق أكتب إليه بحديث أم حبيبة، يعني حديث مكحول، عن عنبسة، عن أم حبيبة (رضي الله عنها) عن النبي ﷺ: «من مس فرجه، فليتوضأ».

١٠٦١ - **حدثنا** عبد الرحمن بن عبد الله بن الزبير الرهاوي، ثنا أبو علي محمد بن معاذ بن المستهل البصري، ثنا عبد الله بن مسلمة بن قعنب، ثنا أبي مسلمة، عن هشام بن عروة، عن أبيه، عن عبد الله بن عمر (رضي الله عنه) قال: سمعت رسول الله ﷺ يقول: «إن الله عز وجل لا يقبض العلم انتزاعاً من الناس، ولكن بقبض العلماء، حتى لم يترك عالماً، اتخذ الناس رؤساً جهالاً، فسُئلوا، فأفتوا بغير علم، فضلوا وأضلوا».

١٠٦٢ - **حدثنا** أبو محمد عبد الرحمن بن إسماعيل بن علي بن سعيد الكوفي بدمشق، ثنا كثير بن عبيد الحذاء، ثنا وكيع، عن سفيان، عن يونس بن حيان، عن إبراهيم التيمي، وصالح بن أبي الأخضر، عن الزهري، عن سالم، عن أبيه، قال: قال النبي ﷺ: «المؤمن لا يلدغ من جحر مرتين، قال: لا يخدع مرتين».

١٠٥٩ - **صحيح**: أخرجه ابن حبان (٢٠٠٨ - موارد)، والطبراني في «مسند الشاميين»، (٢٧٥)، وله شواهد عديدة.

١٠٦٠ - **إسناده ضعيف**: أخرجه ابن ماجه (٤٨١)، والطبراني في «الأوسط» (٣٠٨٤)، من طريق مكحول به.

ومكحول لم يسمع من عنبسة.

١٠٦١ - سبق تخريجه.

١٠٦٢ - **صحيح**: أخرجه أحمد (٢/ ١١٥)، وعبد بن حميد (٧٣٥)، من طريق الزهري به.

Made searchable using ScribeTools.com

وسمعت يونس قال: سألت ابن وهب عن تفسير «لا يلدغ المؤمن» فقال: هو الرجل، يقع في شيء، ثم يتخلص منه، ثم يعود فيه.

١٠٦٣ - **حدثنا** أبو عمرو عبد الرحمن بن عمرو بن عبد الرحمن الرحبي الحمصي بحمص، ثنا أبو عتبة أحمد بن الفرج، حدثنا بقية، حدثنا الوليد بن مسلم، عن ابن جابر، عن أبي حلبس، عن أم الدرداء، عن أبي الدرداء (رضي الله عنه) عن رسول الله ﷺ قال: «فرغ الله إلى كل عبد من خمس، خلقه، وخلقه، وأمره ومضجعه، ورزقه».

١٠٦٤ - **حدثنا** أبو محمد عبد الرحمن بن عبيد الله بن أحمد بن أخي الإمام الحلبي بها، ثنا محمد بن قدامة، ثنا ابن عُلية، عن أيوب، عن عكرمة عن أبي صالح، عن أبي هريرة قال: قال رسول الله ﷺ: «لأن يمتلىء جوف أحدكم قيحاً، خير له من أن يمتلىء شعراً».

١٠٦٥ - **حدثنا** عبد الرحمن، ثنا ابراهيم بن سعيد الجوهري، قال: سمعت سفيان يقول كثيراً ﴿رِيحٍ فِيهَا صِرٌّ﴾ [آل عمران: ١١٧] قال: برد.

١٠٦٦ - **حدثنا** أبو محمد عبد الرحمن بن موسى بن جرير المعدل، ثنا الزبير بن محمد الرهاوي، ثنا قتادة بن الفضيل، عن إبراهيم بن أبي عبلة قال: سألت أنس بن مالك: كيف أتوضأ؟ قال: تسألني كيف أتوضأ؟ ولا تسألني كيف رأيت رسول الله ﷺ يتوضأ، قلت: نعم، قال: رأيت رسول الله ﷺ توضأ ثلاثاً، ثلاثاً، وقال: «بهذا أمرني ربي (عز وجل)».

١٠٦٧ - **حدثنا** أبو الحسن عبد الرحمن بن محمد بن المغيرة بن شعيب جار الأكفاني، ثنا أبو كريب، ثنا الأشجعي عبيد الله بن عبد الرحمن الأشجعي، عن سفيان، عن محمد بن المنكدر، عن جابر بن عبد الله قال: قال رسول الله ﷺ: «إذا دخل أهل الجنة الجنة» ثم قال: «ألا أنبئكم بخير من هذا»، قالوا: بلى، يا رسول الله، قال: «خير من هذا الرضوان».

١٠٦٣ - **ضعيف**: فيه الوليد مدلس، وبقية يدلس تدليس التسوية.

١٠٦٤ - **صحيح**: أخرجه البخاري (٥٨٠٣)، ومسلم (٢٢٥٧).

١٠٦٦ - **ضعيف**: أخرجه ابن حبان في «الثقات» (٨/٢٥٨)، والطبراني في «الأوسط» (١٥٧١)، من طريق الزبير بن محمد الرهاوي به. والزبير مجهول، وقتادة لين الحديث.

١٠٦٧ - **صحيح**:

قال الشيخ ورواه مرة أخرى، فقال: يقول الله (عز وجل) لأهل الجنة: «هل تريدون شيئاً فأزيدكموه»، قالوا: ربنا، وما بقي فوق ما أعطيتنا، قال: «رضائي أكبر».

١٠٦٨ - **حدثنا** عبد الرحمن، ثنا أبو سعيد الأشج، ثنا إبراهيم بن أعين، قال: «رأيت سفيان الثوري في المنام، ولحيته حمراء، فقلت: بأبي ما فعل بك ربك (عز وجل) يا أبا عبد الله؟ قال: أنا مع السفرة الكرام البررة».

١٠٦٩ - **سمعت** عبد الرحمن بن موسى بن محمد المستملي يقول: قال محمد بن روح العنبري: «من خدم الملوك بلا عقل، ساقه الجهل إلى القتل».

١٠٧٠ - **حدثنا** أبو صخرة عبد الرحمن بن محمد بن عبد الرحمن الشامي، ثنا محمد بن سليمان لوين، ثنا عتاب بن بشير، عن خصيف، عن نافع، عن ابن عمر أن النبي ﷺ علم إحدى بني علي (رضي الله عنهم) في القنوت: «اللهم اهدني فيمن هديت، وتولني فيمن توليت، وعافني فيمن عافيت، وبارك لي فيما أعطيت، وقني شر ما قضيت، إنك تقضي ولا يقضى عليك، تباركت ربنا وتعاليت» قال أبو بكر: يقال إنه لم يحدث به غير أبي صخرة.

١٠٧١ - **حدثنا** أبو صالح عبد الرحمن بن سعيد بن هارون الأصبهاني ببغداد، حدثنا أبو السائب، ثنا وكيع، عن شعبة، عن عبد الحميد بن كُرْدِيد، عن ثابت عن أنس قال: قال رسول الله ﷺ: قلة الصبر جهد البلاء».

١٠٧٢ - **حدثنا** أبو سعيد عبد الرحمن بن أحمد بن دينوا السوسي بالسوس، ثنا محمد بن الفضل العتابي، ثنا عفان ثنا وهيب، عن موسى بن عقبة، عن سالم أبي النضر، عن أبي سلمة، عن سعد بن أبي وقاص (رضي الله عنه) حدثنا يرفعه إلى النبي ﷺ: «في الوضوء على الخفين، لا بأس به».

١٠٧٣ - **حدثنا** عبد الرحمن بن الحسن بن موسى الضراب الأصبهاني، ثنا عمر بن شيبة أبو زيد النميري، ثنا حجاج بن نصير، ثنا قرة بن خالد، عن ابن سيرين، عن أبي هريرة عن النبي ﷺ قال: «قال ربكم، الصوم لي، وأنا أجزي به».

١٠٧٠ - **حسن**: أخرجه الخطيب في «تاريخ بغداد» (١٠/ ٢٨٥)، من طريق أبي صخرة عبد الرحمن بن محمد الشامي به.

١٠٧١ - **حسن**: فيه سلم بن جنادة، حسن الحديث.

١٠٧٢ - **صحيح**: أخرجه النسائي في «الكبرى» (١٢٩)، وفي «المجتبى» (١/ ٨٢)، وأحمد (١/ ١٦٩)، من طريق موسى بن عقبة به.

١٠٧٣ - **صحيح**: أخرجه البخاري (٧٠٥٤).

Made searchable using ScribeTools.com

١٠٧٤ - **حدثنا** عبد الرحمن، ثنا الأحمسي قال: سمعت وكيع يقول: «الماء يقطع البول، كما يقطع السكين اللحم».

١٠٧٥ - **حدثنا** أبو محمد عبد الرحمن بن يحيى بن منده أخو محمد بن يحيى بن منده الحافظ، ثنا عقيل بن يحيى، ثنا أبو داود، ثنا شعبة، وهشام، أحدهما أو كليهما، عن قتادة، عن عكرمة، عن ابن عباس، أن النبي ﷺ قال: «هذه وهذه سواء».

١٠٧٦ - **حدثنا** عبد الرحمن، ثنا عقيل، ثنا أبو داود، ثنا شعبة، عن الحسن بن عبيد الله قال: سمعت سعد بن عبيدة يحدث عن أبي عبد الرحمن السلمي ، على أنه ذكر السواك، كان حث عليه، وقال: «إن الرجل إذا قام من الليل يصلي، جاء الملك فدنا منه، وهو يقرأ، فلا يزال يدنو منه حتى يضع فاه على فيه، فلا يخرج منه شيء إلا دخل في الملك».

١٠٧٧ - **حدثنا** أبو مسلم عبد الرحمن بن محمد الصيدلاني، ثنا عبد الله بن بندار بن إبراهيم الباطرقاني، ثنا محمد بن المغيرة، حدثنا النعمان، عن ابن جريج، عن أبي الزبير، عن جابر، عن النبي ﷺ: «من اشترى طعاماً، فلا يبعه حتى يستوفيه».

١٠٧٨ - **حدثنا** أبو صالح عبد الرحمن بن حفص بن عبد الله المؤدب، ثنا عمران بن عبد الرحيم، ثنا معلى بن أسد، ثنا أبو عوانة عن مغيرة، عن أبي الضحى، عن مسروق، عن عائشة «أن النبي ﷺ تزوج وهو محرم، واحتجم وهو صائم».

١٠٧٩ - **حدثنا** عبد الرحمن بن سليمان الضراب، ثنا محمد بن عاصم، حدثنا سفيان بن عيينة، عن الزهري، ، عن سالم، عن أبيه قال: قال رسول الله ﷺ: «لا تتركوا النار في بيوتكم حين تنامون».

١٠٨٠ - **حدثنا** أبو الأسود عبد الرحمن بن الفيض، ثنا أبو غسان أحمد بن محمد بن إسحاق، ثنا الأصمعي، عن ابن طحلاء، عن أبي الرجال، عن عمرة، عن عائشة (رضي الله عنها) قالت: قال رسول الله ﷺ: «بيت لا تمر فيه، جياع أهله».

١٠٧٥ - **صحيح**: أخرجه البخاري (٦٥٠٠)، من طريق شعبة به.

١٠٧٧ - **صحيح**: أخرجه مسلم (١٥٢٩)، من طريق ابن جريج به.

١٠٧٨ - تقدم تخريجه.

١٠٧٩ - **صحيح**: أخرجه البخاري (٥٩٣٥)، ومسلم (٢٠١٥)، من طريق سفيان بن عينية، به.

١٠٨٠ - **صحيح**: أخرجه مسلم (٢٠٤٦).

من اسمه عبد الرحيم

١٠٨١ - **حدثنا** أبو علي عبد الرحيم بن محمد المجاشعي الأصبهاني بالرملة قال: حدثني أبو الطيب أحمد بن محمد بن الحارث بن محمد بن عبد الرحمن بن عرق اليحصبي قال: حدثني علي بن عياش عن زكريا بن حكيم، عن ابن سيرين قال: «رأيت أبا أيوب توضأ، ثم خلع خفيه ولم يمسح، ثم قال: أما أني رأيت رسول الله ﷺ توضأ، ومسح على الخفين، ولكني امرؤ حبب إلي الطهور».

١٠٨٢ - **سمعت** عبد الرحيم يقول: «أردت أن أخرج إلي هلال بن العلاء، وعثمان بن خرزاد، فلم يقضي، فلما رزقت ابن قتيبة هان عليّ هذين، أو كما قال».

من اسمه عبيد الله

١٠٨٣ - **حدثنا** أبو الحسين عبيد الله بن محمد بن الضبعي، وكان رجلاً صالحاً بملطية، ثنا أحمد بن حامد أبو عبد الله، ثنا مطرف بن عبد الله، ثنا عبد العزيز بن أبي حازم، عن جعفر بن محمد، عن أبيه، عن جابر «أن النبي ﷺ أفرد الحج».

١٠٨٤ - **حدثنا** عبيد الله بن أحمد، ثنا محمد بن حيان، ثنا شريك، عن عبد العزيز بن أبي الرواد، عن نافع، عن ابن عمر قال: «كان عمر (رضي الله عنه) يضرب على تسمية العتمة».

١٠٨٥ - **حدثنا** عبيد الله، ثنا أحمد، ثنا محمد، ثنا شريك عن أبي فزارة، عن ميمون بن مهران قال: «سألت ابن عمر عن أول من سمي العتمة، قال: الشيطان».

١٠٨٦ - **حدثنا** أبو عبد الله عبيد الله بن عبد الصمد بن المهدي، ثنا أحمد بن خليل الكندي، ثنا عبد الله بن زيد أبو بكر القرشي، ثنا صدقة بن عبد الله قال: جئت محمد بن المنكدر وأنا مغضب، فقلت له: أحللت للوليد بن يزيد أم سلمة، قال: أنا، لكن حدثني جابر بن عبد الله أنه سمع رسول الله ﷺ يقول: «لا طلاق فيما لا تملك، ولا عتق فيما لا تملك».

١٠٨١ - **صحيح**: أخرجه ابن أبي شيبة (١٨٥٤)، وأحمد (٥/ ٤٢١)، والطبراني في «كبيره» (ج٤ رقم ٣٩٨٢)، والبيهقي (١/ ٢٩٣)، وأبو الشيخ في «طبقات المحدثين بأصبهان» (٤/ ١٥٩).

١٠٨٣ - **صحيح**: أخرجه ابن ماجه (٢٩٦٦)، من طريق جعفر بن محمد، به.

١٠٨٦ - **ضعيف**: أخرجه الطبراني في «الأوسط» (٤٥٩)، وسنده ضعيف لضعف صدقة.

Made searchable using ScribeTools.com

١٠٨٧ - **حدثنا** أبو عمر عبيد الله بن أحمد بن عقبة حدثنا الحسن بن عوفة، ثنا يحيى بن زكريا بن أبي زائدة عن أبيه عن أبي إسحاق عن أبي ميسرة عن عائشة قالت: «كنت إذا طمثت، شددت على إزار، ثم أدخل مع رسول الله ﷺ شعاره، ولكنه كان أملككم لإربه ﷺ».

١٠٨٨ - **حدثنا** عبيد الله قال: سمعت ابن عرفة قال: سمعت سفيان بن عيينة يقول: «الصمت زين العالم، وستر الجاهل».

١٠٨٩ - **حدثنا** عبيد الله بن محمد، ثنا أبو زرعة الرازي حدثنا عبد العزيز بن عبد الله العامري، ثنا محمد بن عبد الله الليثي حدثنا ابن أبي مليكة عن عائشة قالت: قال رسول الله ﷺ: «فتنة القبر في، فإذا سُئلتم عني فلا تشكوا».

من اسمه عبد العزيز

١٠٩٠ - **حدثنا** أبو عمرو عبد العزيز بن أحمد بن أبي رجاء النسائي صاحب المزني بمكة، ثنا الزبير بن بكار، ثنا أبو ضمرة، ثنا عبيد الله بن عمر عن واقد بن سلامة عن الرقاشي يزيد عن أنس بن مالك عن النبي ﷺ قال: «ما من عبد إلا وفي رأسه حكمة، بيد ملك، فإن تواضع رُفع بها» وقال: «ارتفع رفعك الله، وإن رفع نفسه جبذه إلى الأرض» وقال: «اخفض خفضك الله».

١٠٩١ - **حدثنا** عبد العزيز، ثنا إبراهيم بن معاوية القيسراني حدثنا الفريابي، قال: «كنت أمشي مع سفيان بن عيينة، فقال لي: يا محمد ما من هدى فيك إلا، طلبك الحديث، قلت: فأنت يا أبا محمد أي شيء كان عملك، إلا طلبك الحديث، قال: كنت إذ ذاك صبياً لا أعقل».

١٠٩٢ - **حدثنا** أبو الأصبغ عبد العزيز بن محمد بن عمر الأسدي إمام جامع دمشق وكان يخضب بالحمرة، ثنا هشام بن عمار حدثنا مالك عن الزهري عن أنس أن النبي ﷺ «دخل مكة وعلى رأسه المغفر».

١٠٨٧ - **صحيح**: أخرجه الترمذي (٧٢٨)، وأحمد (٦/ ١٦٠)، وإسحاق في «مسنده» (١٥٩٣)، من طريق أبي إسحاق، به.

١٠٨٩ - **صحيح**: أخرجه الحاكم (٢/ ٤١٤)، وصححه، من طريق عبد العزيز به.

١٠٩٠ - **ضعيف**: فيه واقد، ويزيد، ضعيفان الحديث.

١٠٩٢ - **صحيح**: تقدم تخريجه.

١٠٩٣ - **حدثنا** أبو الأصبغ، ثنا هشام، ثنا الوليد، ثنا زهير بن محمد عن محمد بن المنكدر عن جابر قال: «قرأ عليه رسول الله ﷺ سورة الرحمن حتى ختمها، فقال: «ما لي أراكم سكوتاً، للجن كانوا أحسن منكم رداً، ما قرأتها عليهم من مرة، إلا قالوا: فبأي آلاء ربك نكذب، فلك الحمد»، قال أبو بكر: ما كتبت عنه إلا هذين الحديثين».

من اسمه عبد الوهاب

١٠٩٤ - **حدثنا** أبو خزيمة عبد الوهاب بن يحيى الصنعاني وكان أحد ثقات المسلمين حدثنا إبراهيم بن عباد الديزي أبو إسحاق، ثنا عبد الرزاق عن عبيد الله بن عمر عن نافع عن ابن عمر أن النبي ﷺ وأبا بكر وعمر (رضي الله عنهما) «كانوا ينزلون بالأبطح».

١٠٩٥ - **حدثنا** أبو خزيمة، ثنا إبراهيم، ثنا عبد الرزاق عن ابن التيمي عن أبيه قال: «ذكرت لطاووس نبيذ السقاية، فقال: محدث».

١٠٩٦ - **حدثنا** أبو الخليل عبد الوهاب بن سعد المصري بمصر، ثنا جامع بن سوارة، ثنا أبو زرعة المؤذن وهب الله حدثنا حيوة بن شريح، ثنا حماد بن عثمان بطن من الأساوره عن يونس بن عبيد عن عبد العزيز بن صهيب عن أنس أن رسول الله ﷺ «بعث في طلب العرنيين فأُتى بهم فقطع أيديهم وأرجلهم، وسمل أعينهم».

١٠٩٧ - **حدثنا** عبد الوهاب، ثنا علي بن حيون، ثنا هارون الأبلي. قال: قال أشهب: «ما رأيت أورع من مالك في العلم».

١٠٩٨ - **حدثنا** أبو صالح عبد الوهاب بن أبي عصمة بن الحكم العكبري بعكبرى سنة خمس وثلاثمائة، ثنا النضر بن طاهر، ثنا عبيد الله بن عكراش حدثني أبي قال: «رأيت النبي ﷺ توضأ مرة مرة، وقال: هذا وضوء لا يقبل الله الصلاة إلا به، وعنه أنه قال: «رأيت النبي ﷺ توضأ مرتين مرتين وقال: هذا وسط من الوضوء».

١٠٩٣ - **ضعيف**: أخرجه الترمذي (٣٣٤٥)، والحاكم (٢/٥١٥)، والبيهقي في «شعب الإيمان» (٢٤٩٣)، وأبو الشيخ في «العظمة» (٥/١٦٦٦)، وابن عدي في «الكامل» (٣/٢١٨ - ٢١٩)، والعقيلي في «الضعفاء» (٣/٩٠)، من طريق الوليد بن مسلم به، وزهير ضعيف الحديث.

١٠٩٤ - **صحيح**: أخرجه مسلم (١٣١٠)، من طريق نافع به.

١٠٩٦ - **صحيح**: أخرجه البخاري (٣٩٥٦ - ٣٩٥٧)، ومسلم (١٦٧٢).

١٠٩٨ - **ضعيف**: أخرجه الخطيب في «تاريخه» (١١/٢٨)، من طريق المؤلف به، وسنده ضعيف لجهالة ابن عكراش هذا.

Made searchable using ScribeTools.com

١٠٩٩ - **حدثنا** عبد الوهاب بن عيش بن أبي حبة، ثنا إسحاق بن إبي إسرائيل، ثنا محمد بن جابر عن يعقوب بن عطاء عن عمرو بن شعيب عن أبيه عن جده قال: «قال رسول الله ﷺ: «لا يقاد والد بولده».

١١٠٠ - **حدثنا** عبد الوهاب، ثنا إسحاق بن أبي إسرائيل حدثنا مرحوم بن عبد العزيز قال: سمعت مالك بن دينار يقول: «زمّرنا لكم فلم ترقصوا، أي وعظناكم فلم تتعظوا».

من اسمه عبد الملك

١١٠١ - **حدثنا** أبو مروان عبد الملك بن بحر بن شاذان الخلاب المكي بمكة جليس بن المنذر، ثنا محمد بن إسماعيل الصائغ قال: سمعت عمرو بن عاصم الكلابي يقول: وسأله أحمد بن حنبل أن يحدثنا فقال: لا قال رسول الله ﷺ: «لا ينبغي للمؤمن ان يذل نفسه»، قالوا يا رسول الله: وكيف يذل نفسه؟ قال: «يتعرض من البلاء لما لا يطيق»، فقال له أبو عبد الله بن حنبل: من ذكره، فقال: حماد بن سلمة عن علي بن زيد عن الحسن عن جندب عن حذيفة».

١١٠٢ - **حدثنا** أبو مروان عبد الملك بن بحر، ثنا محمد بن إسماعيل، ثنا إبراهيم بن المنذر، ثنا معن بن عيسى قال: سمعت مالك بن أنس يقول: «لا يؤخذ العلم عن أربعة، ويؤخذ عن من سواهم، لا يؤخذ عن رجل يكذب في حديث الناس، وإن كان لا يهم أن يكذب على رسول الله ﷺ، ولا يؤخذ عن فاسق معلن فسقه، ولا يؤخذ عن مبتدع يدعو الناس إلى بدعته، ولا يؤخذ عن رجل لا يدري ما يحدث به، وإن كان لا يشك في سماعه قال معن: فحدثت به مطرف بن عبد الله، فقال لي: ما أدري، ما تقول: إلا أني سمعت مالك يقول: أدركت بهذا البلد، أو قال في هذا المسجد، رجالاً لهم فضل في دينهم وصلاح، ما كتبت عن أحد منهم حرفاً، لأنهم كانوا لا يدرون بما يحدثون».

١٠٩٩ - **إسناده ضعيف**: أخرجه ابن عبد البر في «التمهيد» (٢٣/ ٤٤٠ - ٤٤١)، وابن الجوزي في «التحقيق» (١٧٦٢)، من طريق عمرو بن شعيب به.
وسنده عند ابن عبد البر من إسحاق بن أبي إسرائيل به. وسنده ضعيف لضعف محمد بن جابر، ويعقوب. وسند ابن الجوزي فيه ابن لهيعة.

١١٠١ - **صحيح**: أخرجه الترمذي (٢٢٥٤)، وابن ماجه (٤٠١٦)، والبزار (٢٧٩٠ - البحر)، وأحمد (٥/ ٤٠٥)، وصححه الألباني رحمه الله في «صحيح الجامع الصغير» رقم (٧٧٩٧).

١١٠٣ - **صحيح**: أخرجه الإمام مسلم (٥٨)، من طريق شعبة، عن عدي، عن سعيد بن جبير، عن ابن عباس به.

١١٠٣ - **حدثنا** أبو عبد الله عبد الملك بن بدر بن الهيثم بحّران، ثنا إبراهيم بن إسحاق الكوفي، ثنا قبيصة عن سفيان عن سماك وعاصم الأحول، ذكر أحدهما عن ابن عباس قال: «نهى رسول الله ﷺ أن تتخذ الروح غرضاً».

١١٠٤ - **حدثنا** أبو محمد عبد الملك بن أحمد بن إدريس بن عيسى بن عبد الله بن محمد بن يزيد الفارسي الصفار بالرقة، ثنا علي بن حرب، ثنا علي، ثنا المعافي بن عمران عن داود الأزدي عن الشعبي عن فاطمة بنت قيس قالت: «طلقني زوجي، فأتيت النبي ﷺ فقال لي: التطليقة والتطليقتان فذلك الرحوه والثلاث، ولم يجعل لي سكنى ولا نفقة».

من اسمه عبد الحكم

١١٠٥ - **حدثنا** أبو عثمان عبد الحكم بن أحمد بن سلاح الصدفي، ثنا ابن أبي رومان، ثنا ابن وهب أخبرني عمر بن محمد عن أبيه عن ابن عمر وذكر الحرورية فقال: قال رسول الله ﷺ يمرقون من الإسلام كما يمرق السهم من الرمية».

١١٠٦ - **سمعت** عبد الحكم يقول: «سمعت ذا النون المصري يقول: قرأت في بعض قرى مصر بالسريانية فتدبرته فإذا فيه يقدر المقدرون والقضاء يضحك».

من اسمه عبد القاهر

١١٠٧ - **حدثنا** عبد القاهر بن عبد الله التستري، ثنا حسين بن إسحاق، ثنا الحماني عن عبد العزيز بن محمد عن كثير بن زيد عن زينب بنت نبيط عن جابر بن عبد الله أن النبي ﷺ: «علّم قبر عثمان بن مظعون بصخرة».

١١٠٨ - **حدثنا** عبد القاهر بن محمد بن هورويه أبو الحسن المقرىء، ثنا أبو يعقوب إسماعيل بن محمد بن أبي كثير القاضي، ثنا مكي بن إبراهيم، ثنا إسماعيل بن رافع عن محمد بن يزيد بن أبي زياد عن رجل من الأنصار عن محمد بن كعب القرظي عن أبي هريرة قال: «ثنا رسول الله ﷺ ونحن عصابة من أصحابه، وفينا أبو بكر وعمر فقال: «إن الله تبارك وتعالى لمّا فرغ من خلق السماوات والأرض، خلق الصور فأعطاه إسرافيل عليه السلام، وهو واضعه على غميه شاخصاً بصره إلى العرش ينتظر متى يؤمر»

١١٠٤ - **صحيح**: أخرجه مسلم (١٤٨٠).

١١٠٥ - **صحيح**: أخرجه البخاري (٦٥٣٣)، من طريق ابن وهب به.

١١٠٧ - **حسن**: أخرجه ابن ماجه (١٥٦١)، من طريق عبد العزيز بن محمد، به.

١١٠٨ - **ضعيف**: أخرجه ابن جرير في «تفسيره» (١٧/ ١١٠)، من طريق إسماعيل بن رافع به. وسنده ضعيف لجهالة هذا الرجل الأنصاري.

Made searchable using ScribeTools.com

فقلت يا رسول الله: وما الصور؟ قال: «القرن»، قلت: يا رسول الله وكيف هو؟ قال: «هو عظيم والذي نفسي بيده، إن أعظم دارة فيه كعرض السماوات والأرض»، الحديث بطوله».

من اسمه عبد الصمد

١١٠٩ - **حدثنا** القاضي عبد الصمد بن سعيد بن يعقوب الحمصي بحمص شيخ حمص، ثنا سليمان بن أيوب البهراني، ثنا موسى بن أيوب النصيبي، ثنا ضمرة عن رجاء بن أبي سلمة، عن ابن عون عن الحسن عن أمه عن أم سلمة أن النبي ﷺ قال لعمار: «تقتلك الفئة الباغية».

١١١٠ - **حدثنا** عبد الصمد قال: سمعت محمد بن العباس يقول: سألت أبا اليمان عن اسم أبي بكر بن أبي مريم قال: اسمه بُكَير سمعت ابن عوف يقول: سمعت حيوة يقول: سمعت بقية يقول: خرجنا إلى أبي بكر بن أبي مريم نسمع منه في ضيعته التي يقال لها: دقا وكانت كثيرة الزيتون فخرج علينا نبط من أهلها، فقال: من تريدون؟، فقلنا: نريد أبا بكر بن أبي مريم، فقال: الشيخ، فقلنا: نعم، قال: ما في هذه القرية من شجرة من زيتون إلا وقد قام إليها ليلة جمعاء.

١١١١ - **وسمعت** أبا أيوب البهراني يقول: سمعت الحسن بن علي بن مسلم السكوني يقول: كان لأبي بكر بن أبي مريم في خديه مسلكان من الدموع.

١١١٢ - **وسمعت** البهراني يقول: سمعت يزيد بن عبد ربه يقول: عدت مع خالي علي بن مسلم أبا بكر بن أبي مريم وهو في النزع، فقلت له: رحمك الله، لو جرعت جرعة من ماء، فقال بيده، لا، ثم جاء الليل فقال: أذن، فقلت: نعم، فقطرنا في فمه قطرة ماء، ثم أغمضناه ومات قال: وكان لا يقدر أحداً ينظر إليه من خواء فمه من الصيام».

من اسمه الجبار

١١١٣ - **حدثنا** أبو عمر عبد الجبار بن نعيم بن إسماعيل الحصني بحصن منصور، ثنا أبو فروة يزيد بن محمد، ثنا أبو الجواب، ثنا عمار بن رزيق عن محمد بن أبي ليلى عن إسماعيل بن أمية عن الزهري عن أنس قال: «سمعت رسول الله ﷺ يقول: «لبيك اللهم بحجة وعمرة معاً».

١١٠٩ - **صحيح**: أخرجه مسلم (٦/٢٩)، من طريق سعيد بن أبي الحسن، عن أمه، به.

١١١٣ - **ضعيف**: فيه ابن أبي ليلى، ضعيف الحديث.

١١١٤ - **حدثنا** عبد الجبار بن نعيم، ثنا موسى بن سليمان أبو عمران الشندوخي، ثنا بقية، ثنا إسماعيل بن عياش عن يحيى بن سعيد عن سعيد بن المسيب «سئل عن قطع الدنيانير والدرهم؟، قال: ذلك من الفساد في الأرض».

من اسمه عبد الحميد

١١١٥ - **حدثنا** الحاكم عبد الحميد بن عبد الرحمن النيسابوري بأصبهان قدم علينا، ثنا محمد بن حمدويه من سنجان المروزي، ثنا سويد بن نصر، ثنا ابن المبارك عن محمد بن أبي حفصة عن الزهري عن أبي سلمة عن أبي هريرة أن رسول الله ﷺ قال: «من أدرك ركعة من صلاة الغداة قبل أن تطلع الشمس، فقد أدركها ومن أدرك ركعة من صلاة العصر قبل أن تغرب الشمس، فقد أدركها».

١١١٦ - **حدثنا** أحمد بن سهل بن الليث المروزي، قال: حضرت علي بن حجر السعدي، وألح عليه جماعة من أهل الحديث في الحديث، قال: فأقبل على ابني ابن له، أو ابنتي بنت فزبرها وانتهرهما حتى تفرقوا عنه، ثم أقبل عليهما فتمثل معتذراً بقول القائل ما بلغ محمول المقل وربما أساءت يدي، قرى فيعتذر أجبت، قال: ثم قام فأخذ عصاً له، فتمثل بقول القائل:

أليس ورائي أن تراخى منيتي ... لروح القضا يجبى عليه الأصابع

من اسمه عمران

١١١٧ - **حدثنا** أبو الحسن عمران بن موسى بن المهرجان النيسابوري بمكة، ثنا محمد بن يحيى النيسابوري حدثنا عبد الصمد بن عبد الوارث، ثنا شعبة عن خالد الحذاء عن عبد الله بن شقيق عن أبي هريرة قال: قال النبي ﷺ: «إذا استيقظ أحدكم من منامه، فلا يغمس يده في الإناء حتى يغسلها ثلاثاً، فإنه لا يدري أين باتت يده منه».

١١١٨ - **حدثنا** عمران، ثنا سعدان بن نصر، ثنا أبو معاوية عن الأعمش عن نافع عن ابن عمر قال: «لقد رأيتني وما الرجل المسلم منا بأحق بديناري ودرهمه من أخيه المسلم».

١١١٥ - **ضعيف**: أخرجه البخاري في «القراءة خلف الإمام» (١٩٧)، من طريق ابن المبارك به، وسنده ضعيف لضعف رواية محمد بن أبي حفصة عن الزهري.

١١١٧ - **صحيح**: أخرجه البخاري (١٦٠)، ومسلم (٢٧٨).

Made searchable using ScribeTools.com

١١١٩ - **حدثنا** عمران بن موسى بن فضالة أبو المسجدي الموصلي بالموصل، ثنا محمد بن المصفا، ثنا العباس بن الوليد، ثنا شعبة عن يزيد بن خُمَير قال: سمعت عبد الله بن بُسْر يقول: «دخل علينا رسول الله ﷺ فأتاه أبي بتمر وسويق، فجعل يأكل التمر ويلقي النواة على ظهر أصبعه، ثم يلقيه فلمّا أراد أن يخرج، قال له أبي: يا رسول الله ادعو الله لنا، قال: «اللهم بارك لهم في ما رزقتهم، واغفر لهم وارحمهم».

من اسمه عافية

١١٢٠ - **حدثنا** أبو القاسم عافية بن محمد عثمان بن سعيد إمام مسجد جامع الفسطاط، ثنا أبو القاهر، ثنا أنس بن عياض عن يحيى بن سعيد عن عمرو بن شعيب عن أبيه عن جده أن رسول الله ﷺ قال: «كفى بامرىء ادعاء إلى نسب لا يعرف، أو جحده وإن دق».

١١٢١ - **حدثنا** عافية، ثنا أبو الطاهر، ثنا أنس عن يحيى بن سعيد قال: سمعت سعيد بن المسيب يقول: قال عمر بن الخطاب: «أيما حر تزوج أمة فقد أرق بضعه، وأيما عبد تزوج حرة فقد أعتق بضعه».

١١٢٢ - **حدثني** أبو القاسم عامر بن خزيم، وكان محسناً إليّ رحمه الله وتجاوز عنه ثقة أمين، ثنا شعيب بن شعيب بن إسحاق، ثنا أبو المغيرة، ثنا الأوزاعي، ثنا إسماعيل بن عبيدالله حدثتني أم الدرداء عن أبي هريرة قال: قال رسول الله ﷺ : إن الله عز وجل يقول: «أنا مع عبدي إذا هو ذكرني، وتحركت بي شفتاه».

١١٢٣ - **حدثنا** عامر، ثنا شعيب، ثنا أبو المغيرة عن الأوزاعي حدثنا محمد بن أيوب عن ابن لعبد الرحمن بن عوف «أن أنس بن مالك، دخل مسجد رسول الله ﷺ في ولاية عمر بن عبد العزيز، فمر بقوم يتحدثون، فقال: مه فلمّا فرغ من الصلاة قال لهم: أثمتم وأثمتموني، وكان يوم الجمعة».

١١١٩ - **صحيح**: أخرجه مسلم (٢٠٤٢)، من طريق شعبة به.

١١٢٠ - **صحيح**: أخرجه ابن القطان في «زياداته على سنن ابن ماجه» (٢٧٤٤)، وأحمد (٢/ ٢١٥)، والطبراني في «الأوسط» (٧٩١٩)، وفي «الصغير» (١٠٧٢)، وابن عدي (٥/ ١١٥)، من طرقٍ عن عمرو بن شعيب، به.

١١٢٢ - **صحيح**: أخرجه أحمد (٢/ ٥٤٠)، من طريق أبي المغيرة عبد القدوس بن الحجاج به.

من اسمه عمر

١١٢٤ - **حدثني** أبي بكر عمر بن العلاء بن مالك المقرىء البغدادي في مسجد الحرام، ثنا التُرقفي، ثنا رواد، ثنا سفيان عن منصور عن ربعي عن حذيفة قال: قال رسول الله ﷺ: «خيركم في المائتين كل خفيف الحاذ»، قيل يا رسول الله، وما خفيف الحاذ، قال: «الذي لا أهل له ولا ولد».

١١٢٥ - **حدثنا** عمر بن علي بن سليمان الدينوري بمكة، ثنا محمد بن عبد العزيز أبو جعفر الدينوري، ثنا محمد بن محبب أبو همام، ثنا سفيان الثوري عن هشام بن عروة عن مروان بن الحكم عن بسرة بنت صفوان أن النبي ﷺ قال: «من مس فرجه فليتوضأ».

١١٢٦ - **حدثنا** أبو حفص عمر، ثنا أبو عمران بن موسى بن هشام بن أحمد بن العلاء بدمشق، ثنا حمدان، ثنا الوليد بن الربيان، ثنا نصر بن أبان عن موسى بن جابان عن المعافي بن عمران عن جعفر بن برقان عن ميمون بن مهران عن حمران بن أبان بن عثمان عن عثمان بن عفان في المحرم يدخل البستان قال: نعم، ويشم الريحان».

١١٢٧ - **حدثنا** عمر بن حماد أبو حفص بدمشق، ثنا عمر بن محمد المروزي أحمد بن سيار، ثنا نصر بن حاجب، ثنا مسلم بن خالد الزنجي عن عمرو بن دينار عن عطاء عن أبي هريرة قال: قال النبي ﷺ: «إذا أقيمت الصلاة فلا صلاة إلا المكتوبة»، قال أحمد بن سيار: قلت للنصر بن حاجب قال: مسلم بن خالد، ثنا عمرو بن دينار، قال: نعم وهذا مما سمعه منه».

١١٢٨ - **حدثنا** أبو حفص عمر بن عثمان بن الحارث بن ميسرة الزغبي بأنطاكية، ثنا أبو سعيد الأشج، ثنا كثير بن محمد عن عاصم عن زر عن صفوان عن رسول الله ﷺ، «في المسح على الخفين للمقيم يوم وليلة، وللمسافر ثلاثة أيام ولياليهن».

١١٢٤ - **منكر**: أخرجه الخطيب في «الجامع لأخلاق الراوي» (٦١)، وابن عدي في «الكامل» (٣/ ١٧٦)، والعقيلي في «الضعفاء» (٢/ ٦٩)، وابن الجوزي في «العلل المتناهية» (١٠٥١ - ١٠٥٢)، من طريق رواد بن الجراح به.
ورواد منكر الحديث، وقد حدّث عن سفيان بمناكير يندى لها الجبين. وحكم ابن حزم عليه بالوضع كما في «المحلى» (٩/ ٤٤٠ - ٤٤١).

١١٢٥ - سبق تخريجه.

١١٢٧ - تقدم تخريجه.

١١٢٨ - سبق تخريجه.

Made searchable using ScribeTools.com

١١٢٩ - حدثنا عمر قال: سمعت إبراهيم بن سعيد الجوهري يقول: في حديث رسول الله ﷺ «الشهوة الخفية، قال: من الشهوة الخفية، أن أقول لكم لا يحوني، وأنا أشتهي أن يحوني».

١١٣٠ - حدثنا أبو الحسين عمر بن محمد بن عمر بن هشام بن أبي زيد الحلبي الحرّاني بحرّان، ثنا أحمد بن سليمان، ثنا يحيى بن آدم، ثنا حسن بن عياش ويزيد بن عبد العزيز عن إسماعيل بن مسلم عن الزهري عن عبيد الله بن عبد الله بن عتبة عن ابن عباس قال: كنت أذاكر أمر الصلاة فجاء عبد الرحمن بن عوف فقال: أشهد بشهادته بأنه لسمعت رسول الله ﷺ يقول: «إذا شك أحدكم في صلاته، فليصل حتى يكون في شك من الزيادة ولا يكون في شك من النقصان».

١١٣١ - سمعت عمر بن محمد يقول: سمعت أحمد بن سليمان يقول: «زيد بن أبي أنيسة، هو زيد بن زيد واسم أبي أنيسة زيد، فهو زيد بن زيد».

١١٣٢ - حدثنا أبو حفص عمر بن أحمد بن خالد بن عبد الملك بن عبد الله بن فرح الحرّاني بحرّان، ثنا عبد الرحمن بن يحيى بن زكريا، ثنا عبد الغفار بن الحكم، ثنا شريك عن يحيى بن سعيد عن أنس بن سعيد عن أنس بن مالك عن النبي ﷺ أنه نهى أن يشتري الثمر بالتمر، يقول: ما في رؤوس النخل رخص في الهدية أو العرايا أن يشتري الرجل العذق والعذقين رطباً بمثله في التمر».

١١٣٣ - حدثنا أبو حفص عمر بن إسماعيل بن أبي غيلان الجوهري في شوال سنة خمس وثلثمائة، ثنا علي بن الجعد، ثنا شعبة قال: سألت عبد العزيز بن صهيب عن الحرير، قال: سمعت أنس بن مالك يقول: فقلت عن النبي ﷺ قال: «شديد أنه من لبس في الدنيا، لم يلبسه في الآخرة».

١١٣٠ - **ضعيف**: أخرجه عبد الرزاق (٣٤٧٦)، وأحمد (١/ ١٩٥)، والشاشي (٢٣١)، والبزار (٩٩٧ - البحر)، والإسماعيلي في «معجم شيوخه» (٢/ ٦٩٥ - ٦٩٦)، والبيهقي (٢/ ٣٣٢)، والضياء في «المختارة» (٩٠١)، والدارقطني (١/ ٣٦٩)، والبرقي في «مسند عبد الرحمن بن عوف» (٤)، من طريق إسماعيل بن مسلم به وإسماعيل هذا ضعيف الحديث.

١١٣٢ - **ضعيف**: عبد الغفار، ضعيف الحديث، وشريك مختلط، وعبد الغفار ليس ممن سمع من شريك قبل الاختلاط.

١١٣٣ - **صحيح**: أخرجه ابن الجعد في «حديثه» رقم (١٤٢٢).

١١٣٤ - **حدثنا** عمر، ثنا علي، ثنا شعبة عن أبي التياح قال: سمعت أنس بن مالك يحدّث عن النبي ﷺ مثله.

١١٣٥ - **حدثنا** أبو حفص عمر بن خالد بن يزيد بن الجارود الشعيري عند قبر معروف الكرخي، ثنا عثمان بن أبي شيبة، ثنا عبيد بن سعيد القرشي، ثنا منصور عن يزيد الفقيه قال: «خرجت وأصحاب لي حجاجاً، فمررنا بأبي سعيد فقلنا: سمعت رسول الله ﷺ يقول في أهل الأحزاب من أهل هذه الدعوة قال: سمعت رسول الله ﷺ يقول: «من كذب عليّ متعمداً فليتبوأ مقعده من النار».

١١٣٦ - **حدثني** عمر حدثنا محمد بن حميد، ثنا ابن المبارك، ثنا حبيب بن صخر القيسي قال: كان يقال: ما أحسن الإيمان بزينة العلم، وما أحسن العلم بزينة العمل، وما أحسن العمل بزينة الرفق، وما أضيف شيئاً إلى شيء مثل حلم إلى علم».

١١٣٧ - **حدثنا** أبو حفص عمر بن محمد بن بكار القافلائي، ثنا يعقوب الدورقي، ثنا هشيم، ثنا سيار قال: سمعت خالد بن عبد الله القسري يحدث فقال في خطبته: حدثني أبي عن جدي أن النبي ﷺ قال له: «يا يزيد بن أسد أحب للناس ما تحب لنفسك».

١١٣٨ - **حدثنا** عمر، ثنا يعيش بن الجهم، ثنا عبد الحميد الحماني عن عمر بن ذر عن عامر قال: أي يعني إذا بعث يوم القيامة لو حصر علي وعثمان».

١١٣٩ - **حدثنا** أبو حفص عمر بن الحسن الصيرفي بمدينة النعمانية بانتخاب إبراهيم بن منده، ثنا ابن عرفة، ثنا هشيم عن إسماعيل بن أبي خالد عن أبي إسحاق السبيعي عن الأسود عن عائشة قال: «كان النبي ﷺ ينام وهو جنب لا يمس ماء».

١١٤٠ - **حدثنا** أبو عاصم عمر بن الحسن بن علي بن الجعد بن عبيد الجوهري ببغداد، ثنا محمد بن سهل بن عسكر، ثنا عبد الرزاق، ثنا معمر عن الزهري عن أبي سلمة عن أبي هريرة قال: قال رسول الله ﷺ: «الخيل معقود في نواصيها الخير إلى يوم القيامة، ومثل المرفق على الخيل كالمتكفف بالصدقة».

١١٣٤ - **صحيح**: أخرجه البخاري (٥٤٩٤٠)، من طريق شعبة به.

١١٣٥ - **صحيح**: أخرجه ابن ماجه (٣٧)، وغيره.

١١٣٧ - **صحيح**: أخرجه البخاري في «التاريخ الكبير» (٢/ ٤٩، ٨/ ٣١٧)، وأحمد (٤/ ٧٠)، وأبو يعلى (٩١١)، وعبد بن حميد (٤٣٤)، والحاكم (٤/ ١٨٦)، وابن سعد في «الطبقات الكبرى» (٧/ ٤٢٨)، والبيهقي في «الشعب» (١١١٢٩)، من طرقٍ عن سيار، به.

١١٣٩ - **ضعيف**: أخرجه أحمد (٦/ ١٤٦)، من طريق هشيم به، وأبو إسحاق مختلط.

١١٤٠ - **صحيح**: أخرجه الطبراني في «الأوسط» (٣٠٨٨)، من طريق عبد الرزاق به.

Made searchable using ScribeTools.com

١١٤١ - **حدثنا** أبو حفص عمر بن أحمد بن إسحاق الأهوازي بالأهواز سنة خمس وثلاثمائة، ثنا هدبة بن خالد أبو خالد، ثنا همام بن يحيى، ثنا فرقد في بيت قتادة عن يزيد بن عبد الله بن الشخير أخي مطرف عن أبي هريرة قال: قال رسول الله ﷺ: «أكذب الناس الصباغون والصواغون».

١١٤٢ - **حدثنا** عمر، ثنا أبو كامل، ثنا أبو محصن، ثنا حصين عن أبي ظبيان قال: رأيت علياً بال قائماً حتى دعا بوله ثم، توضأ ومسح على نعليه ثم جعلهما بنعلهما ثم دخل المسجد».

١١٤٣ - **حدثنا** أبو حفص عمر بن عبد الله بن الحسن بن حفص بن أخي حسين بن حفص، ثنا حميد بن مسعدة أبو علي، ثنا يونس بن أرقم، ثنا الحسن بن صالح عن إبراهيم بن مهاجر عن حكيم بن جبير عن النخعي عن الأسود بن يزيد عن عائشة قالت: «كنا ننبذ لرسول الله ﷺ في جر أخضر».

١١٤٤ - **حدثنا** عمر، ثنا حميد، ثنا يونس عن هارون بن سعد عن منذر الثوري قال: قلت له شهد ربيع بن خثيم مع علي مشاهده قال: «أما صفين فقد شهدها وقاتل معه».

من اسمه عثمان

١١٤٥ - **حدثنا** أبو عمر عثمان بن عبدالله بن عفان العارضي الغسول الأنطاكي بها، ثنا سهل بن صالح، ثنا عبد الرحمن بن مهدي عن سفيان عن إسماعيل عن الشعبي عن جرير قال: قال رسول الله ﷺ: «أيما عبداً أبق فقد برئت منه الذمة».

١١٤٦ - **حدثنا** عثمان، ثنا محمد بن صالح، ثنا ابن نمير عن الأعمش قال: قال لي إبراهيم في حديث أو فريضة، اكتب هذا لعلك تُسْأَل عنه».

١١٤٧ - **حدثنا** القاضي أبو عمرو عثمان بن أحمد بن عمرو بن الضحاك بن مخلد الشيباني، ثنا عبد الله بن محمد بن سلام، حدثنا محمد بن سابق، ثنا عمرو بن أبي قيس أخبرني سماك عن جابر بن سمرة قال: سمعت رسول الله ﷺ يقول: «إن بين يدي الساعة كذابين».

١١٤١ - **موضوع**: أخرجه ابن ماجه (٢١٥٢)، من طريق همام به. والمتهم به هو فرقد هذا.

١١٤٣ - **ضعيف جداً**: أخرجه الطبراني في «الأوسط» (٧٤٣٢)، وإسحاق بن راهويه في «مسنده» (١٥٤٤)، وابن عدي (٢/٢١٨)، من طريق الحسن بن صالح به، وحكيم متروك الحديث.

١١٤٥ - **صحيح**: أخرجه مسلم (٦٩)، وأبو داود (٤٣٦٠)، وغيرهما من طريق الشعبي به.

١١٤٧ - **صحيح**: أخرجه مسلم (٢٩٢٣)، من طريق سماك به.

١١٤٨ - **حدثنا** عثمان بن أحمد، ثنا عبد الله حدثنا محمد، ثنا عمرو عن عاصم عن زر عن ابن مسعود ﴿وَهَدَيْنَٰهُ ٱلنَّجْدَيْنِ﴾ [البَلَد: الآية ١٠] قال: «الخير والشر»، قال أبو بكر: كتبناه عن هذا الشيخ بحرّان، وكان على قضاء آمد فجاز بنا فكتبنا عنه».

١١٤٩ - **حدثنا** أبو عمرو عثمان بن جعفر بن محمد اللبان، ثنا حفص بن عمرو الريالي، ثنا أبو دكين عن هشام بن عروة عن أبيه عن عبد الله بن عمرو قال: قال رسول الله ﷺ: «إن الله (عز وجل) لا ينزع العلم انتزاعاً ينتزعه من الناس ولكن يقبض العلم، بقبض العلماء، حتى إذا لم يبق عالماً، اتخذ الناس روؤساً جهالاً، فسئلوا فأفتوا بغير علم، فضلوا وأضلوا».

١١٥٠ - **حدثنا** أبو القاسم عثمان بن إسماعيل بن بكر السكري ببغداد، ثنا عبد الله بن شبيب، ثنا محمد إبراهيم بن داود أبي قتيلة البهزي، ثنا عبد الله بن موسى عن أسامة بن زيد عن عبيد الله بن عمر عن أيوب بن أبي تميمة عن نافع عن ابن عمر عن النبي ﷺ قال: «طعام الواحد كافي الاثنين، وطعام الاثنين كافي أربعة».

١١٥١ - **حدثنا** عثمان سمعت جعفر بن عثمان بن محمد بن عبد الملك بن سليمان بن عبد الملك بن سليمان بن عبد الملك بن عبد الله بن عنبسة بن عمرو بن عثمان بن عفان، ثنا ابن مكرم بالبصرة، ثنا محمد بن يزيد الأسفاطي قال: حدثني علي بن المديني، ثنا حماد بن دليل، ثنا شعبة عن أبي إسحاق عن الحارث الأرفع قال: [. . . . . .] قال: نعم، قال شعبة، فقلت لأبي إسحاق ممن سمعته ما يدع صدقك يا شعبة حدثنيه مجاهد عن الحارث بن الأرفع.

١١٥٣ - **حدثنا** عثمان بن محمد بن عثمان، ثنا مكرم قال: سمعت يعقوب بن إبراهيم يقول: سمعت عبد الرحمن بن مهدي يقول: أصلح أهل الدنيا حدثنا عن إسحاق شعبة وذاك إن كان(. . . . . .).

من اسمه علي

١١٥٤ - **حدثنا** أبو الحسن علي بن الحسين بن خالد المعروف بابن المغبر البزاز

١١٤٩ - سبق تخريجه.

١١٥٠ - **صحيح**: أخرجه معمر في «جامعه» (١٠/ ٤١٨ - نهاية مصنف عبد الرزاق)، وعبد بن حميد (٧٨٨)، وابن حزم في «المحلى» (٩/ ٧٤)، من طريق أيوب به.

١١٥٤ - **صحيح**: وسبق تخريجه.

Made searchable using ScribeTools.com

المكي بمكة، ثنا أحمد بن عمران الأخفش، ثنا زيد بن الحباب عن سفيان الثوري عن إسماعيل بن أمية عن الزهري عن سالم عن أبيه قال: كان رسول الله ﷺ «يرفع يده إذا افتتح الصلاة، ويرفع يديه إذا ركع، ويرفع يديه إذا رفع رأسه من الركوع».

١١٥٥ - **حدثنا** علي، ثنا محمد بن يحيى بن أبي عمر العلائي العدني، ثنا سفيان بن عيينة، ثنا هدية بن خالد عن أبي هلال قال: «قال لشريح ما أوسط ما تطعمون أهليكم، أهو الخبز واللحم قال: لا ذاك أرفع طعام أهلك ولكن الخبز والزيت».

١١٥٦ - **حدثنا** أبو الحسن علي بن إسحاق بن البختري المادرائي بمكة سنة سبع وثلاثمائة وبالبصرة سنة اثنتين وثلاثين وثلاثمائة، ثنا علي بن حرب، ثنا زيد بن الحباب عن عثمان بن واقد عن نافع عن ابن عمر أن النبي ﷺ قال: «من أتى منكم من الرجال والنساء الجمعة فليغتسل».

١١٥٧ - **حدثنا** علي، ثنا بنان الطفيلي، ثنا سعيد السمين قال: سمعت وكيعاً يقول: «التمكن على المائدة خير من ثلاثة ألوان».

١١٥٨ - **حدثنا** أبو الحسن علي بن أحمد بن سلمان علان الصقلي المعدل بمكة سنة تسع وثلاثمائة، ثنا محمد بن هشام بن أبي خيرة، ثنا ابن أبي عدي، ثنا شعبة وحماد بن سلمة عن سهيل عن أبيه عن أبي هريرة قال: قال النبي ﷺ: «ما جلس قوم مجلساً، فتفرقوا عن غير ذكر الله عز وجل، إلا كأنما تفرقوا عن جيفة حمار، وكان ذلك المجلس عليهم حسرة إلى يوم القيامة».

١١٥٩ - **حدثنا** علان حدثنا محمد بن سهل بن عمير قال: سمعت ابن المبارك ينشد:

صار الحرام فما يغنيك كثرته ... وفي الحلال إذا ما قل متسع

قال أبو بكر: حديث شعبة وحماد عن سهيل عن أبيه عن أبي هريرة عن النبي ﷺ: «ما جلس قوم مجلساً، هو حديث زياد الخطابي عن أبن أبي عدي، حدثنا به

١١٥٦ - **صحيح**: أخرجه ابن خزيمة (١٧٥٢)، من طريق زيد به.

١١٥٨ - **صحيح**: أخرجه النسائي في «الكبرى» (١٠٢٤١)، وأحمد (٢/ ٥١٥، ٥٢٧)، والحاكم (١/ ٦٦٨)، وغيرهم.

أبو عروبة عن زياد وحدث به علان عن ابن أبي خيرة وعلان أحد الثقات الجلة ومن كبار المحدثين من أهل مصر».

١١٦٠ - **حدثنا** أبو القاسم علي بن الحسن بن خلف بن قدم المصري وكيل كهمس بن معمر، ثنا حرملة بن يحيى سنة اثنتين وأربعين حدثنا ابن وهب، ثنا عمرو بن الحارث عن يحيى بن سعيد عن محمد بن إبراهيم التيمي أن علقمة بن وقاص الليثي حدثه أنه سمع عمر بن الخطاب، يقول على المنبر: سمعت رسول الله ﷺ يقول: «إنما الأعمال بالنية وإنما للمرء ما نوى، فمن كانت هجرته إلى الله ورسوله فهجرته إلى الله ورسوله، ومن كانت هجرته لدنيا يصيبها أو امرأة يتزوجها، فهجرته إلى ما هاجر إليه».

١١٦١ - **حدثنا** علي ثنا أبو الطاهر قال: «مات موسى بن ربيعة سنة تسع وثمانين ومائة، ومات رشدين بن سعد سنة تسع وثمانين، وولد رشدين سنة عشر ومائة».

١١٦٢ - **حدثنا** علي، ثنا أبو الطاهر قال: «سمعت عبد الله بن كليب المرادي، يقول: ولدت سنة مائة ومات سنة ثلاث وتسعين، قال: أبو الطاهر: وما أدركت شيخاً أكبر منه».

١١٦٠ - **صحيح**: أخرجه البخاري (١)، ومسلم (١٩٠٧).

Made searchable using ScribeTools.com

الجزء السابع
من كتاب المعجم

بِسْمِ ٱللَّهِ ٱلرَّحْمَٰنِ ٱلرَّحِيمِ

الله عوني وبه توفيقي

١١٦٣ - **حدثنا** أبو بكر محمد بن إبراهيم بن علي بن عاصم بن المقرىء حدثني أبو الحسن علي بن عبد الله بن أحمد بن زحر بن أبي عدي المصري بمصر، ثنا عبد الجبار بن العلاء ومحمد بن عبد الله المقرىء قال ثنا سفيان بن عيينة عن الزهري عن أنس: «أن رجلاً أتى النبي ﷺ فقال: يا رسول الله، متى الساعة؟ فقال: «وما أعددت لها؟» قال: ما أعددت لها من كثير خير، إلا أني أحب الله (عز وجل) ورسوله ﷺ قال: «أنت مع من أحببت».

١١٦٤ - **حدثني** عرس بن فهد الموصلي إن شاء الله تعالى حدثنا علي بن حرف، ثنا ابن عيينة عن الزهري عن أنس عن النبي ﷺ بنحو من هذا الحديث.

١١٦٥ - **حدثنا** أبو الحسن علي بن الحسن بن أحمد الصفار الرازي بمصر، ثنا أبو زرعة عبيد الله بن عبد الكريم الرازي حدثنا سليمان بن النعمان الشيباني، ثنا همام عن قتادة عن يحيى بن أبي كثير عن أبي سلمة عن أبي هريرة قال: قال رسول الله ﷺ: «لا تنكح المرأة على عمتها ولا على خالتها».

١١٦٦ - **حدثنا** علي قال: سمعت أبا حاتم الرازي يقول: سمعت محمد بن مهران الجمال يقول: دخلت بالبصرة الحمام، فتنورت، فجاء الدلاك، فوقف بين يدي فقلت حدثنا عبد الرزاق أخبرنا معمر عن قتادة، أن كره أجر الدلاك، فقال الدلاك: نحن تركنا كثير من قول قتادة هات رزاقها.

١١٦٧ - **أخبرنا** أبو الحسن علي بن محمد بن الأشعث المصري بمصر، ثنا إبراهيم بن أبي داود البرلسي، ثنا عبيد الله بن يوسف، ثنا سلمة بن العياد عن مالك عن

١١٦٣ - **صحيح**: أخرجه البخاري (٥٨١٥)، ومسلم (٢٦٣٩).

١١٦٥ - **صحيح**: أخرجه مسلم (١٤٠٨)، من طريق يحيى به.

١١٦٧ - **صحيح**: أخرجه البخاري (٦٤٠٤)، ومسلم (٢٣٢٧).

الأوزاعي عن الزهري عن عروة عن عائشة قالت: «ما خيّر رسول الله ﷺ بين أمرين إلا اختار أيسرهما»، قال أبو بكر: هكذا قال، وغلط، «وإنما هو إن الله يحب الرفق في الأمر كله».

١١٦٨ - **حدثنا** أبو عروبة، ثنا ميمون بن الأصبغ، ثنا عبيد الله بن يوسف، ثنا سلمة بن العيار، ثنا مالك عن الأوزاعي عن الزهري عن عروة عن عائشة، قالت: قال النبي ﷺ: «إن الله (عز وجل) يحب الرفق في الأمر كله»، وهو الصحيح.

١١٦٩ - **حدثنا** علي بن محمد بن الأشعث، ثنا إبراهيم بن أبي داود، ثنا أبو الأسود النصر بن عبد الجبار، ثنا المفضل بن يعني فضالة عن عقيل قال: كان نقش خاتم بن شهاب محمد يسأل الله العافية».

١١٧٠ - **حدثنا** علي بن جعفر بن قميرة المصري أبو الحسن، ثنا أحمد بن داود البصري، ثنا إبراهيم بن محمد الشافعي، ثنا فضيل بن عياض عن منصور عن أبي حازم عن أبي هريرة عن النبي ﷺ قال: «من حج هذا البيت، فلم يرفث، ولم يفسق رجع كيوم ولدته أمه من خطيئته».

١١٧١ - **حدثنا** علي حدثنا أحمد بن داود، ثنا إبراهيم بن المنذر، ثنا شقيق عن جعفر بن محمد قال: توفي علي بن أبي طالب (رضي الله عنه) وهو ابن ثمان وخمسين».

١١٧٢ - **سمعت** علي بن حاتم العثماني بمصر قال: سمعت ذا النون المصري يقول: «وأومأ إلى موضع بمصر، كأنك عن قليل ترى هذه المدينة عامرة، ويخرج منها الخيل المحذفة وقوم من عجم، وعن قليل تراها خراباً»، قال أبو الحسن: ورأيناها عامرة، ورأيناها خراباً».

١١٧٣ - **سمعت** علي يقول: سمعت ذا النون المصري يقول: «القرآن كلام الله، غير مخلوق».

١١٧٤ - **حدثنا** علي بن عمرو بن هاشم اللخمي التنيسي، ثنا ياسين بن عبد الأحد، ثنا فضالة بن مفضل عن أبيه حدثني ابن عجلان عن أبي الزناد عن خارجة بن زيد عن زيد بن ثابت (رضي الله عنه) أن رسول الله ﷺ قال: «الحرب خدعة».

١١٦٨ - **صحيح**: سبق تخريجه.

١١٧٠ - **صحيح**: أخرجه البخاري (١٤٤٩)، ومسلم (١٢٥٠).

١١٧٤ - **ضعيف**: أخرجه الطبراني في الكبير (٤٨٦٦)، وفضالة ضعيف الحديث.

Made searchable using ScribeTools.com

١١٧٥ - **حدثنا** علي، ثنا يحيى بن عثمان، ثنا أبو صالح الحراني ثنا حيون بن صالح شيخ مصري قال: سمعت مالك يقول: «ترد الدار من سوء الجوار».

١١٧٦ - **حدثنا** أبو الحسين علي بن إسحاق بن ردي القاضي قاضي طبرية بطبرية، ثنا علي بن نصر البصري، ثنا عبد الرزاق، أخبرنا معمر عن الزهري عن علي بن الحسين عن أبيه قال: رفعه قال: «إن الله (عز وجل) خلق عليين وخلق طيننا منها، وخلق طينة محبينا منها، وخلق سجين وخلق طينة مبغضينا منها، فأرواح محبينا تتوق إلى ما خلقت منه، وأرواح مبغضينا تتوق إلى ما خلقت منه»، هكذا حدثناه علي بن ردي، وكان أحد الثقات والظرفاء من أهل الشام رحمه الله، وعلي بن نصر ذكر أنه شيخ بصري قدم عليهم».

١١٧٧ - **حدثنا** علي، ثنا إدريس بن أبي الرباب، ثنا شهاب بن خداش عن قتادة في قوله ﴿يَوْمَ يُنَادِ ٱلْمُنَادِ مِن مَّكَانٍ قَرِيبٍ﴾ [ق: ٤١] قال: «من صخر بيت المقدس».

١١٧٨ - **حدثنا** علي بن عبد الله بن أحمد بن عبد الصمد بن هشام بن الغاز الجرشي، ثنا العباس بن الوليد بن مزيد البيروتي قال: حدثني محمد بن عبد الوهاب عن أبيه عبد الوهاب بن هشام عن جده هشام بن الغاز عن نافع عن ابن عمر عن النبي ﷺ قال: «من كان ذا وصلة لأخيه المسلم، إلى ذي سلطان في منفعه عسراً ويسراً، عين على إجازة الصراط، يوم دحض الأقدام».

١١٧٩ - **حدثنا** أبو الحسن علي بن عبد الوهاب بن كاش القاضي، ثنا الحسن بن علي بن عفان، ثنا ابن نمير عن الأعمش عن المعرور بن سويد عن عبد الله قال: «إن في مسألة الرجل لأخيه فتنة، إن أعطاه حمد غير الذي أعطاه، وإن منعه ذم غير الذي منعه»، قال أبو بكر: ليس عندنا عنه غير هذا الحديث، ذهب ما كتبناه عنه.

١١٨٠ - **أخبرنا** أبو الحسن علي بن عبد الحميد بن سليمان العصائري الحلبي بحلب، ثنا سوار بن عبد الله، ثنا المعتمر بن سليمان، قال: سمعت سفيان عن معاوية بن صالح عن يزيد بن ربيعة هكذا قال، وإنما هو ربيعة بن يزيد عن عبد الله بن عامر قال: سمعت معاوية يخطب على المنبر يقول: قال رسول الله ﷺ: «من يرد الله به

١١٧٨ - **موضوع**: أخرجه البيهقي (٨/ ١٦٧)، والعقيلي في «الضعفاء» (٣/ ٧٧)، من طريق العباس بن الوليد به.

وسنده موضوع، فيه: عبد الوهاب بن هشام كذاب.

١١٨٠ - **صحيح**: أخرجه البخاري (٧١)، ومسلم (١٠٣٧).

خيراً يفقه في الدين»، قال رسول الله ﷺ: «إنما أنا خازن فمن أعطيته عطاء عن طيب نفس، فهو مبارك لأحدكم، ومن أعطيته عن مسئلة، فهو كالآكل لا يشبع» سمع علي يقول: سمعت سري السقطي ودفعت عليه الباب، فقام إلى عضدي الباب، فسمعته يقول: اللهم اشغل من شغلني عنك، بل وزاد بعض أصحابنا عنه أنه قال: «وكان من بركة دعائي، أني حججت أربعين حجة، على رجلي من حلب ذاهباً وراجعاً».

١١٨١ - **حدثنا** أبو الحسن علي بن أحمد بن علي بن حمدان الجرجاني الحلبي بحلب، ثنا هارون بن أبي بردة عن أخيه حسين بن أبي بردة عن قيس بن الربيع عن عبد الملك بن عمير عن جابر بن سمرة قال: قال النبي ﷺ: «المستشار مؤتمن».

١١٨٢ - **حدثنا** علي سمعت عمرو بن علي يقول: مات أيوب قبل هشام بثلاث عشرة سنة.

١١٨٣ - **حدثنا** أبو عبيد علي بن الحسين بن حرب قاضي مصر بالرقة، ثنا زيد بن أخزم، ثنا إسحاق بن إدريس، ثنا محمد بن طلحة عن أبي سهيل بن مالك بن أنس عن سعيد بن المسيب عن سعد أن النبي ﷺ قال: «هذا العباس عم رسول الله ﷺ أجود الناس كفاً وأحناه عليهم».

١١٨٤ - **حدثنا** علي بن الحسين أبو عبيد القاضي، ثنا محمد بن عبد الله المخرمي، ثنا الحسن، ثنا الحسن بن علي، ثنا حكام بن سلم قال: سمعت سعيد الزبيدي: يعجبني من القراء كل سهل طلق مضحاك فأما من تلقاه ببشر ويلقاك بعبوس، فلا أكثر الله في القراء مثل هؤلاء».

١١٨٥ - **حدثنا** أبو الحسن علي بن محمد بن أحمد بن مالك المقرىء الرقي بالرقة، ثنا محمد بن أحمد بن الجنيد، ثنا يونس بن محمد، ثنا شريك عن هشام بن عروة عن أبيه عن عائشة قالت: «جاء الحبش الذين يزفنون في المسجد، فقال النبي ﷺ: انظري إلى هؤلاء كيف يزفنون»، قالت: «فوضعت خدي على عاتقه فنظرت إليهم حتى كنت أنا الذي انصرفت».

١١٨١ - **إسناده ضعيف، والحديث صحيح**: أخرجه الطبراني في «الأوسط» (٥٨٧٩)، وفي «الكبير» (ج٢ رقم (١٨٧٩)، والعقيلي (١/ ٢٥٣)، من طريق هارون به، وحسين، وقيس ضعيفان، والمتن صحيح لشواهده الكثيرة.

١١٨٣ - **صحيح**: أخرجه البزار (١٠٧٧)، والشاشي (١٤٦)، الحاكم (٣/ ٣٧١).

١١٨٥ - **صحيح**: أخرجه البخاري (٤٤٣)، ومسلم (٨٩٢).

Made searchable using ScribeTools.com

١١٨٦ - **حدثنا** علي، ثنا محمد بن علي بن ميمون العطار الشيخ الجليل، ثنا الفريابي عن سفيان في قوله ﴿شَهْرُ رَمَضَانَ ٱلَّذِىٓ أُنزِلَ فِيهِ ٱلْقُرْءَانُ﴾ [البَقَرَة: الآية ١٨٥] قال: «أنزل ليلة القدر جملة إلى السماء الدنيا، ثم أنزل بعده سورة وعشر آيات».

١١٨٧ - **حدثنا** علي، ثنا محمد، ثنا الفريابي عن شقيق في قوله (عز وجل): ﴿لَيْلَةُ ٱلْقَدْرِ خَيْرٌ مِّنْ أَلْفِ شَهْرٍ﴾ [القدر: الآية ٣] قال: «عملها وقيامها وصيامها، خير من ألف شهر ليس فيها ليلة القدر».

١١٨٨ - **حدثنا** أبو الحسن علي بن العباس بن الوليد البجلي المقانعي بياع الحمر بالكوفة في شوال سنة ست وثلاثمائة، ثنا محمد بن مروان، ثنا إبراهيم بن الحكم بن ظهير، ثنا أبو بكر بن عياش عن عاصم بن أبي النجود عن زيد بن علي عن أمامة عن علي(رضي الله عنهم) قال: قال رسول الله ﷺ: «إنه سيكون بعدي رواة يروون عني أحاديث، فاعرضوها على القرآن، فما وافق القرآن فخذوا به، وما لم يوافق القرآن فلا تأخذوا به».

١١٨٩ - **حدثنا** علي ثنا محمد بن مروان، ثنا إبراهيم بن قيس عن إبي حصين عن أبي عبد الرحمن قال: «خرج علي (رضي الله عنه) على رجل وهو يقص فقال: أتدري ما الناسخ والمنسوخ، قال: لا قال: هلكت وأهلكت، فلا تقص في مسجدنا».

١١٩٠ - **حدثنا** أبو طالب الكاتب علي بن محمد بن محمد، ثنا أحمد بن يحيى السوسي، ثنا علي بن عاصم، ثنا داود بن أبي هند عن عكرمة عن ابن عباس «أن رجلاً كان يكتب للنبي ﷺ فارتد عن الإسلام، فلحق بالمشركين، فنزل على رسول الله ﷺ ﴿كَيْفَ يَهْدِى ٱللَّهُ قَوْمًا كَفَرُوا۟ بَعْدَ إِيمَـٰنِهِمْ﴾ [آل عمران: ٨٦] الآية، فكتب بها قومه إليه

١١٨٨ - **موضوع**: أخرجه الدارقطني (٤/٢٠٨)، من طريق أبي بكر بن عباس، دون ذكر لزيد أو أمامة هذا.

وسندنا هذا موضوع، فيه إبراهيم بن الحكم، كذاب، وأبو بكر فيه ضعف يسير، وزيد بن علي ضعيف.

وسنده الدارقطني مثله، فيه جبارة بن المفلس واهٍ واهٍ.

وأبو بكر بن عياش اضطرب في هذا الإسناد، حمزة يرويه دون ذكر لزيد، وأمامة، ومرة يرويه بذكرهما.

١١٩٠ - أخرجه ابن جرير في «تفسيره» (٥٨١٥)، من طريق داود به.

ومن هذا الطريق أخرجه النسائي (٤٠٦٨)، والحاكم (٢/ ١٥٤)، وابن حبان (١٧٢٨ - موارد)، وابن بشكوال في «غوامض الأسماء» (١/ ٣٧٣).

والرجل المذكور في هذا الحديث هو: الحارث بن سويد الأنصاري.

فلما قرىء عليه، قال: والله ما كذبني قومي على رسول الله ﷺ ولا كذب رسول الله ﷺ صدق الثلاثة، فرجع إلى قومه تائباً فقبل رسول الله ﷺ وخلا سبيله ﷺ.

١١٩١ - حدثنا أبو القاسم علي بن الحسن بن الحارث المروزي ببغداد، ثنا محمد بن سهل بن عسكر، ثنا عن الرزاق، ثنا معمر وابن جريج عن عمرو بن دينار عن طاووس عن حُجر المدري عن زيد بن ثابت(رضي الله عنهما) عن النبي ﷺ قال: «العمري للوارث».

١١٩٢ - حدثنا علي، ثنا ابن زنجويه حدثنا أبو داود الطيالسي، ثنا محمد بن أبان عن عبد الله بن عثمان عن عكرمة في قوله: «وصالح المؤمنين» قال: أبو بكر وعمر (رضي الله عنهما).

١١٩٣ - حدثنا أبو الحسن علي بن عبد الله بن مبشر بن دينار الواسطي بواسط، ثنا عيسى بن شاذان، ثنا محمد بن الصلت، ثنا سعيد بن سالم عن الحسن بن صالح عن الأعمش عن إبراهيم عن علقمة عن عبد الله، قال: «لمّا نزل تحريم الخمر، قالوا: يا رسول الله! كيف بمن شربها، من إخواننا الذين ماتوا وهي في بطونهم، فأنزل الله (عز وجل) ﴿لَيْسَ عَلَى ٱلَّذِينَ ءَامَنُوا۟ وَعَمِلُوا۟ ٱلصَّٰلِحَٰتِ جُنَاحٌ فِيمَا طَعِمُوٓا۟ إِذَا مَا ٱتَّقَوا۟﴾ [المَائدة: الآية ٩٣].

١١٩٤ - حدثنا علي، ثنا عبد الحميد بن بيان قال: سمعت أبي يقول: رأيت الحجاج بن أرطاة وهو يمسح على الدجلة ويتوقف في الماء فقلت: يا أبا أرطاة، الماء كثير، فقال: إن هذا الماء لم يخلق عبثاً».

١١٩٥ - حدثنا أبو الحسن علي بن محمد بن علي بن عبد الله بن داهر الرازي، ثنا إبراهيم بن الحسين، ثنا إسحاق بن محمد الفروي، ثنا نافع بن نعيم عن نافع عن ابن عمر قال: قال رسول الله ﷺ: «من جاء منكم الجمعة، فليغتسل».

١١٩٦ - حدثنا علي بن خشنام بن معدان حدثنا الحسين بن معدان الفسوي، ثنا يحيى بن حماد، ثنا أبو عوانة عن الأعمش عن أبي صالح عن أبي هريرة عن النبي ﷺ قال: «أكثر عذاب القبر من البول».

١١٩١ - صحيح: أخرجه النسائي في «الكبرى» (٦٥٤٧)، ابن ماجه (٢٣٨١)، وابن أبي شيبة (٢٢٦١٣)، وأحمد (٥/١٨٩)، وعبد الرزاق (٩/١٨٦)، وغيرهم.

١١٩٣ - صحيح: أخرجه الطبراني في «تفسيره» (٧/٣٧)، من طريق الأعمش به.

١١٩٥ - سبق تخريجه.

١١٩٦ - صحيح: أخرجه أحمد (٢/٣٢٦)، وابن ماجه (٣٤٨).

Made searchable using ScribeTools.com

١١٩٧ - **حدثنا** علي بن محمد بن إبراهيم التستري، ثنا أبو يعلى، ثنا عون بن الحكم عن حميد عن أنس بن مالك قال: قال رسول الله ﷺ: «الدعاء هو العبادة».

١١٩٨ - **حدثنا** علي بن الحسين بن إسحاق التستري بآخرة في الكرة الثالثة حدثنا أبو يوسف القلوسي، ثنا إبراهيم بن المنذر، ثنا عبد الله بن موسى عن أسامة بن زيد عن الهري عن سعيد بن المسيب عن أبي هريرة قال: قال رسول الله ﷺ: «لا يلدغ المؤمن من جحر مرتين».

١١٩٩ - **سمعت** علي بن أحمد بن هارون الحبلي على باب حسان بالبصرة حدثنا الحضرمي، ثنا أحمد بن يونس، ثنا الثوري عن أبي إسحاق عن أبي الأحوص عن عبد الله قال: قلت يا رسول الله: إني مررت برجل لم ولم يقرني فمرني أفاخره، قال: «بل أقره».

١٢٠٠ - **سمعت** علياً يقول: سمعت المطين يقول: وقفت على أبي نعيم وهو يحدث، فقال لي: يا محمد اجلس، فاكتب، قلت: ما أصنع بالحديث، قال: وصعدت إلى ابنه وكان له برج حمام، فحاسبته على شيء كنت كتبته له، فنزلت، فوجدت من كان بين يديه من أصحاب الحديث قد هموا للقيام، فقال له كلام: وكنت أورق في تلك الأيام أكتب المصاحف، لأني سمعت علي يقول: حدثنا مطين قال: قال لي ابن نمير سنة ثلاثين: كم معك اليوم، قلت: قلمين، قال إنك لموسر».

١٢٠١ - **حدثنا** أبو القاسم علي بن عبد الوهاب الطاهري الأيلي بالبصرة حدثنا أحمد بن عبد الرحمن الهجري، ثنا أبو الوليد، ثنا محمد بن أبان عن جعفر بن محمد عن أبيه عن جابر أن النبي ﷺ «جمع الحج والعمرة، وطاف لهما طوفاً واحداً».

١٢٠٢ - **سمعت** علياً يقول: «سمعت أبا العيناء يقول: سألت أبا زيد كيف نصغر عيناي قال: عيينا يا أبا العيناء فلحقت بي وأنا كنيتي أبو عبد الله.

١٢٠٣ - **حدثنا** أبو الحسن علي بن جعفر الأعلى الحضري صاحب علي بن أبان القاضي، ثنا محمد بن أيوب، ثنا الهيثم بن يمان، ثنا عبد العزيز بن حصين عن الزهري عن أبي سلمة عن أبي هريرة أن النبي ﷺ قرأ ﴿مَٰلِكِ يَوۡمِ ٱلدِّينِ ۝٤﴾ [الفاتحة: ٤].

١١٩٧ - سبق تخريجه.

١١٩٨ - سبق تخريجه.

١١٩٩ - **صحيح**: أخرجه الترمذي (٢٠٧٤)، من طريق سفيان به.

١٢٠١ - **صحيح**: وسبق تخريجه.

١٢٠٣ - **منكر**: أخرجه ابن عدي (٥/٢٧٨)، من طريق الهيثم بن يمان به.

وفيه: عبد العزيز بن حصين، منكر الحديث - والحديث أنكره ابن عدي.

١٢٠٤ - **حدثنا** أبو الحسن علي بن أحمد بن علي السكري العسكري بالعسكر، ثنا الحسن بن علي بن بحر البري، ثنا هوذة، ثنا عوف عن محمد بن سيرين عن أبي هريرة عن النبي ﷺ قال: «لخلوف فم الصائم عند الله أطيب من ريح المسك»، قال: ربكم عز وجل: «عبدي ترك شهوته طعامه وشرابه فالصوم لي، وأنا أجزي به».

١٢٠٥ - **حدثنا** علي، ثنا عبيد، ثنا عبيد بن كثير بن عبد الواحد التمار، ثنا يحيى بن الحسن، ثنا عمرو بن الثابت عن أبي إسحاق عن نوف السلمي ﴿وَأَرْسَلْنَٰهُ إِلَىٰ مِاْئَةِ أَلْفٍ أَوْ يَزِيدُونَ﴾ [الصّافات: الآية ١٤٧] قال: أي أنهم سبعون ألفاً».

١٢٠٦ - **حدثنا** علي بن عبد الكريم العسكري، ثنا البيساني، ثنا يزيد بن هارون، ثنا حماد بن سلمة عن علي بن زيد عن سعيد بن المسيب عن أبي سعيد عن النبي ﷺ: «أن رجلاً أعتق ستة مماليك له عند موته فأقرع النبي ﷺ بينهم فأعتق اثنين وأرق أربعة».

١٢٠٧ - **حدثنا** أبو الحسن علي بن محمد بن أبان القاضي الطبري، ثنا محمد بن أيوب الرازي، ثنا ابن كثير، ثنا سفيان عن حميد قال: سمعت أنس يقول: رأى رسول الله ﷺ على عبد الرحمن بن عوف صفرة، فقال: «مهيم يا عبد الرحمن». قال: تزوجت يا رسول الله امرأة من الأنصار، قال: «فما سقت؟ قال: وزن نواة من ذهب، فقال له رسول الله ﷺ: «أولم ولو بشاة».

١٢٠٨ - **حدثنا** علي، ثنا الحسن بن سفيان، ثنا محمود بن خالد قال: سمعت أبي يقول: «ما قرأت هذه الآية ﴿وَبَشِّرِ ٱلْمُخْبِتِينَ﴾ [الحجّ: الآية ٣٤] إلا ذكرت سعيد بن جبير».

١٢٠٩ - **حدثنا** أبو الحسن علي بن الحسن بن علي المظالمي، ثنا يوسف بن عبد الله الحلواني أو العباس، ثنا عثمان بن الهيثم، ثنا عوف عن ابن سيرين عن أبي هريرة أن رسول الله ﷺ قال: «لله تسعة وتسعون اسماً، مائة غير واحد، من أحصاها دخل الجنة».

١٢٠٤ - **صحيح**: أخرجه أحمد (٢/ ٣٩٥)، من طريق هوذة به.

١٢٠٦ - **ضعيف**: أخرجه ابن عدي (٥/ ١٩٩)، من طريق يزيد بن هارون، به. وسنده ضعيف، علي بن زيد، ضعيف الحديث.

١٢٠٧ - **صحيح**: أخرجه البخاري (١٩٤٤).

١٢٠٩ - **صحيح**: أخرجه البخاري (٢٥٨٥)، ومسلم (٢٦٧٧).

Made searchable using ScribeTools.com

١٢١٠ - **حدثنا** علي ثنا جعفر بن محمد بن شاكر، ثنا عفان حدثنا سليمان بن المغيرة، ثنا حميد بن هلال عن الحسن في قوله: (فلما تراءت الفئتان، نكص على عقبيه) قال: قال الحسن: «رأى جبريل عليه السلام معتجراً بردائه يقود الفرس بين يدي أصحاب الحرب».

١٢١١ - **حدثنا** علي بن الصباح بن ريدوس المديني، ثنا محمد بن عصام حدثنا أبي حدثنا سفيان عن الأعمش عن الأعرج عن أبي هريرة قال: قال رسول الله ﷺ: «لا يقولن أحدكم اللهم اغفر لي إن شئت، اللهم ارحمني إن شئت، ولكن ليعزم المسألة فإنه لا مكره له».

١٢١٢ - **حدثنا** علي بن الصباح، ثنا أسيد بن عاصم، ثنا بكر بن بكار، ثنا عبد الحميد بن جعفر حدثني أبي عن أنس «أن الآية التي حرّم الله (عز وجل) فيها الخمر نزلت وليس بالمدينة شراب يشرب إلا من تمر».

١٢١٣ - **حدثنا** أبو الحسن بن رستم الطهراني عم أبي علي بن رستم، ثنا عبد الله بن عمر، ثنا صفوان بن عيسى، ثنا عبد الله بن سعيد بن أبي هند عن أبيه عن ابن عباس قال: قال رسول الله ﷺ: «نعمتان مغبون فيهما كثير من الناس الصحة والفراغ».

١٢١٤ - **حدثنا** علي، ثنا عبد الله، ثنا عبد الرحمن بن مهدي، ثنا سفيان عن منصور عن يونس بن سعد عن علي الأزدي قال: كان داود النبي ﷺ يقول: «اللهم إني أعوذ بك من غنىً يطغي، وفقر ينسي، وهوىً يردي وعمل يخزي».

١٢١٥ - **سمعت** علي بن حمزة بن عمارة أبا الحسن قال: سمعت ابن النعمان يقول: سمعت أحمد بن يونس يقول: سمعت الثوري يقول: «ما أحوج المؤمن إلى جحر يدخل رأسه فيه».

١٢١٦ - **سمعت** علي قال: سمعت أبا بكر بن داود يقول: سمعت أبي يقول: «خير الكلام ما دخل الأُذن، بغير إذن».

١٢١٧ - **حدثنا** أبو الحسن علي بن جعفر بن محمد الحصيري الأعلى بأصبهان عن محمد بن زكريا عن مهدي بن سابق، قال: «طلب ابن أخي محمد بن سوقة منه شيئاً فبكى، فقال له: والله يا عم لو علمت أن مسألتي تبلغ منك هذا، ما سألتك فقال: ما بكيت لسؤالك، وإنما بكيت لأني لم أبتديك قبل سؤالك».

١٢١١ - **صحيح**: أخرجه البخاري (٥٩٨٠)، ومسلم (٢٦٧٩).

١٢١٣ - **صحيح**: أخرجه البخاري (٦٠٤٩)، من طريق عبد الله بن سعيد به.

١٢١٨ - **حدثنا** علي بن أحمد الطلاس الرازي بالري يوم موت ابن أبي حاتم، ثنا عباس بن الفضل بن شاذان، ثنا رسته، ثنا حسين بن حفص، ثنا سفيان عن هشام بن عروة عن أبيه عن عائشة قالت: قال النبي ﷺ: «إن الله (عز وجل) وملائكته يصلون على الصفوف الأول».

١٢١٩ - **حدثنا** علي بن مهران قال: سمعت أبا زرعة يقول: «من فاته ابن حميد يحتاج، إن ينزل في عشرة آلاف حديث، ومن فاته هشام بن عمار يحتاج أن ينزل في عشره آلاف حديث».

١٢٢٠ - **حدثنا** ابن مطر علي بن إبراهيم السكري، ثنا داود بن رشيد، ثنا عباد بن العوام عن إبراهيم بن مهاجر عن صفية بنت شيبة عن عائشة عن النبي ﷺ: «أنه كان يغتسل بالصاع، ويتوضأ بالمد».

١٢٢١ - **سمعت** علي بن محمد بن صالح يذكر عن أبي قلابة قال: سمعت علي بن المديني يقول: أكذب الناس ثلاثة القصاص، والسُؤَّال، والوجوه، قال: قلت فما بال الوجوه؟ قال: يكذبون في مجالسهم، ولا يرد عليهم».

من اسمه عباس

١٢٢٢ - **حدثنا** أبو الفضل عباس بن يوسف بن عدي، ثنا بحر بن نصر، ثنا أسد بن موسى، ثنا أبو معشر عن نافع عن ابن عمر قال: قال رسول الله ﷺ: «كل مسكر خمر، وما أسكر كثيره فقليله حرام».

١٢٢٣ - **حدثنا** عباس ثنا بحر ثنا أسد، ثنا ضمرة عن ابن شوذب عن يزيد الرشك قال: «سألت سعيد بن المسيب عن أجر القاسم فكرهه».

١٢٢٤ - **حدثني** العباس بن محمد بن الحسن بن قتيبة في ما قرأت عليه في قرية من قرى عسقلان يقال لها بيت خرجا، ثنا عبيد بن آدم، ثنا أبي، ثنا سليمان بن حيان،

١٢١٨ - **صحيح**: أخرجه ابن حبان (٢١٦٤)، من طريق العباس بن الفضل مرفوعاً بلفظ: «إن الله وملائكته يصلون على الذين يصلون الصفوف».

١٢٢٠ - **صحيح**: أخرجه أبو داود (٩٢)، وأحمد (٦/ ١٢١، ٢٣٤، ٢٣٨، ٢٤٩)، من طرقٍ عن صفية به.

١٢٢٢ - **ضعيف**: فيه أبو معشر، ضعيف الحديث.

١٢٢٤ - **صحيح**: أخرجه أبو داود (٥٢١٢)، وابن ماجه (٣٧٠٣)، من طريق سليمان به.

Made searchable using ScribeTools.com

ثنا الأجلح عن أبي إسحاق عن البراء قال قال رسول الله ﷺ: «ما من مسلمين يلتقيان، فيتصافحان، إلا غفر لهما قبل أن يتفرقا».

١٢٢٥ - **حدثني** عباس، ثنا أبو عمير عيسى بن محمد النحاس، ثنا أبي قال: سمعت ابن المبارك ينشد:

رأيت الذنوب تميت القلوب ... ويورثها الذل إدمانها
أمهد لنفسك دون النفوس ... واختر لنفسك عصيانها
وهل بدّل الدين إلا الملوك ... وأحبار سوء ورهبانها
لقد وقع القوم في جيفة ... تبين لدى العقل أنبائها

١٢٢٦ - **حدثنا** أبو الحسن عباس بن عبد الله بن فيروز بن جميل بن زياد الحمصي من قرية يقال لها: فيروز، ثنا يحيى بن عثمان، ثنا أيوب بن سويد، ثنا سفيان الثوري عن يونس بن عبيد عن الحسن بن أبي الحسن ويحيى بن أبي إسحاق عن أنس بن مالك قال: «خرجت مع رسول الله ﷺ إلى مكة، وكان يقصر الصلاة، ثم قدمنا مكة، فأقام بها عشراً يقصر الصلاة».

١٢٢٧ - **حدثنا** عباس، ثنا يحيى، ثنا معن بن عيسى عن معاوية بن صالح عن العلاء عن مكحول عن واثلة بن الأسقع، قال: «إذا جئناكم بالحديث على معناه، فحسبكم».

١٢٢٨ - **حدثنا** أبو الخليل عباس بن الخليل بن جابر الطائي الحمصي بحمص، ثنا عمر بن عبد الملك بن حكيم أبو حفص الطائي، ثنا محمد بن عبيدة المددي التمان، ثنا الجراح بن مليح البهراني عن إبراهيم بن عبد الحميد بن ذي حماية عن أيوب عن سالم بن عبد الله بن عمر عن عبد الله بن عمر أنه قال: «كان رسول الله ﷺ يكبر للركوع وحين يرفع رأسه من الركوع».

١٢٢٩ - **حدثنا** عباس، ثنا أبو علقمة نصر بن خزيمة بن علقمة بن محفوظ بن علقمة الحضرمي، ثنا أبي عن نصر عن أبيه عن ابن عابد قال: وعظ أبو أمامة الباهلي فقال: «عليكم بالصبر في ما أحببتم، وفي ما كرهتم، فنعم الخصلة الصبر، ولقد

١٢٢٦ - **صحيح**: أخرجه البخاري (١٠٣١)، ومسلم (٦٩٤)، من طريق يحيى بن أبي إسحاق.
١٢٢٨ - تقدم تخريجه.

أعجبتكم الدنيا وجرت لكم أذنابها، ولبست ثيابها وزينتها، إن أصحاب نبيكم ﷺ كانوا يجلسون بفناء بيوتهم، يقولون: نجلس نسلم ويسلم علينا».

١٢٣٠ - **حدثنا** أبو الفضل عباس بن الحسن بن خشيش بحلب، ثنا حاجب بن سليمان، ثنا شبابة، ثنا ورقاء وأبو جعفر الرازي عن عبد العزيز بن عمر عن عبد الله بن موهب عن تميم الداري قال: قلت يا رسول الله: (الرجل من المشركين يسلم على يدي رجل من المسلمين، قال: «هو أحق الناس بمحياه ومماته» قال: وكان عمر بن عبد العزيز يقضي بذلك».

١٢٣١ - **حدثنا** عباس، ثنا علي بن زيد، ثنا إسحاق الحنيني عن هشام عن الزهري عن عروة عن عائشة كانت تقول: «إذا دخلت المطلقة في الدم من الحيضة الثالثة، فقد بانت من زوجها، لا يرثها ولا ترثه».

١٢٣٢ - **حدثنا** عباس بن أحمد بن محمد أبو حبيب البرتي القاضي الشيخ الصالح الأمين حدثنا جعدبة بن يحيى، ثنا العلاء بن بشير، ثنا ابن أبي أويس عن مالك عن نافع عن ابن عمر قال: كنا نقول على عهد رسول الله ﷺ أبو بكر وعمر وعثمان وعلي (رضي الله عنهم)، قال أبو بكر: قال أبو إسحاق بن حمزة حدث به المطر عن جعدبة هذا».

١٢٣٣ - **حدثنا** عباس، ثنا أبو بكر بن أبي شيبة حدثنا هشيم عن العوام بن حوشب عن معاوية بن قرة قال: كان يقال: الخصومات في الدين تحبط الأعمال».

١٢٣٤ - **حدثنا** أبو الفضل عباس بن أحمد بن محمد بن أبي شحمة ببغداد، ثنا أبو همام، ثنا الأشجعي عبيد الله بن عبيد عن سفيان عن أبي الزناد عن الأعرج عن أبي هريرة قال: قال رسول الله ﷺ: «إن الله (عز وجل) يضحك من رجلين قتل أحدهما صاحبه، ثم دخلا الجنة».

١٢٣٥ - **حدثنا** عباس، ثنا أبو همام، ثنا سفيان بن عيينة عن أبي سنان عن ابن أبي الهذيل أو غيره قال: أتي عيسى ابن مريم عليهما السلام برجل زنى فأمر برجمه فأخذه

١٢٣٠ - **صحيح**: أخرجه أبو داود (٢٩١٨)، والترمذي (٢١١٢)، وابن ماجه (٢٧٥٢)، وأحمد (٤/ ١٠٢)، وابن أبي شيبة (٣١٥٧٦)، والدارمي (٣٠٣٣)، والدارقطني (٤/ ١٨١)، وأبو يعلى (٧١٦٥)، وغيرهم.

١٢٣٢ - **صحيح**: أخرجه الطبراني في «الأوسط» (١٦٩٢، ٨٧٠٢)، وابن عدي (٢/ ١٧٠).

١٢٣٤ - **صحيح**: أخرجه ابن ماجه (١٩١)، وابن حبان (٤٦٦٦)، وأبو عوانة رقم (٧٣٩٠)، والهروي في «الأربعين في دلائل التوحيد» رقم (٢٧).

Made searchable using ScribeTools.com

الحجارة، فقال عيسى: «لا يرجمه رجل عمل عمله قال: فألقوا الحجارة غير يحيى بن زكريا عليه السلام».

١٢٣٦ - **حدثنا** أبو الفضل عباس بن عبد الله بن الربيع بن راشد مولى بن هاشم المربدي بمربد البصرة، ثنا عباس بن محمد، ثنا الأحوص بن جواب، ثنا عمار بن زريق عن أبي إسحاق عن أبي عبيدة عن عبد الله قال: قال النبي ﷺ: «ارحم من في الأرض، يرحمك من في السماء».

١٢٣٧ - **حدثنا** عباس، ثنا عبد الله بن محمد بن شاكر، ثنا أبو أسامة عن سفيان عن عاصم بن عبيد الله عن سالم عن ابن عمر قال: «كفن عمر (رضي الله عنه) في ثلاثة أثواب. ثوبين غسلين وثوب كان يلبسه».

١٢٣٨ - **حدثنا** أبو الفضل عباس بن الوليد بن شجاع، ثنا محمد بن يحيى النيسابوري، ثنا عبد الصمد بن عبد الوارث، ثنا شعبة عن إبراهيم بن عامر بن أمية بن خالد قال: سمعت عامر بن سعد يحدث عن أبي هريرة قال: مر على رسول الله ﷺ بجنازة فأُثنى عليها خيراً، فقال: «وجبت»، ومر بجنازة فأُثنى عليها شراً، فقال: «وجبت»، ثم قال: «إن بعضكم على بعض شهداء».

١٢٣٩ - **حدثنا** عباس، ثنا محمد، ثنا عبيد الله بن موسى، ثنا مسعر عن إبراهيم بن عامر بن مسعود عن عامر بن سعد عن أبي هريرة قال: «ذكر عند النبي ﷺ رجل مات، فذكر عن النبي ﷺ نحوه».

من اسمه عيدوس

١٢٤٠ - **حدثنا** عيدوس بن أحمد بن محمد بن عون الناقد التستري بتستر، ثنا سهل بن بحر السكري، قال: سمعت أبا نعيم الزبيبي يقول، ثنا محمد بن سهل حدثني والده أبي عن أبي إسحاق عن عمرو بن غالب عن عثمان بن عفان(رضي الله عنه) سمعت رسول الله ﷺ يقول: «عمار تقتله الفئة الباغية».

١٢٣٦ - **ضعيف**: أخرجه أبو يعلى (٥٠٦٣)، والطبراني في «كبيره» (١٠٢٧٧)، وسنده ضعيف فيه انقطاع بين أبي عبيدة وأبيه ابن مسعود رضي الله عنه فهو لم يسمع منه.

١٢٣٨ - **صحيح**: أخرجه أبو داود (٣٢٣٣)، والنسائي (٤/ ٥٠)، والطيالسي (٢٣٨٨)، من طريق إبراهيم بن عامر به.

١٢٤٠ - سبق تخريجه.

١٢٤١ - **حدثنا** عيدوس، ثنا يحيى بن أبي طالب، ثنا يعقوب الحضرمي، ثنا شعبة عن علي بن بذيمة عن عكرمة أنه قال: كان يقرأ هذه الآية ﴿فَأَغْشَيْنَٰهُمْ فَهُمْ لَا يُبْصِرُونَ﴾ [يس: الآية ٩].

١٢٤٢ - **حدثنا** عيدوس، ثنا يحيى، ثنا يعقوب، ثنا شعبة عن علي بن بذيمة عن أبي عبيدة عن عبد الله قال: من قرأ القرآن في أقل من ثلاث فهو زاجر قال يحيى: قال يعقوب: قال شعبة: لم أسمع من علي بن بذيمة إلا هذين الحديثين».

من اسمه عيسى

١٢٤٣ - **حدثنا** أبو الورد عيسى بن العباس بن الورد الحماحمي بحماه، ثنا عمرو بن يحيى بن الحرث الزنجاني، ثنا المعافي بن سليمان، ثنا خطاب بن القاسم عن خصيف عن محمد بن كعب القرظي عن كعب بن عجره أن النبي ﷺ نظر إليه والقمل سائر على وجهه، فقال له: «أتؤذيك هوامك»، فقال: نعم يا رسول الله، قال: فأحلق رأسك ثم صم ثلاثة أيام، أو أطعم ستة مساكين أو اذبح شاة».

١٢٤٤ - **حدثنا** أبو محمد عيسى بن سليمان بن إبراهيم بن صالح بن شعيب بن طلحة، بن عبد الله بن عبد الرحمن بن أبي بكر الصديق (رضي الله عنهم) بالبصرة، ثنا أبو داود السجستاني، ثنا النفيلي، ثنا خالد يعني ابن أبي بكر بن عبيد الله بن عبد الله بن عمر بن الخطاب عن سالم بن عبد الله عن أبيه قال: «ضرب رسول الله ﷺ صدر عمر (رضي الله عنه) حين أسلم ثلاث مرات وهو يقول: «اللهم أخرج ما في صدره من الغل وأبدله إيماناً»، يقول ذلك ثلاثاً».

١٢٤٥ - **حدثنا** عيسى بن سلمان، ثنا أبي داود، ثنا عباس بن عبد العظيم قال: حدثنا الأصمعي، ثنا فضالة بن الفزاري قال: شهدته في عرس يعني هلال بن أسعر المازني أكل ثلاث جفان كل جفنة تهيأ لعشرة، قال: فقال له غياث شبعت قال: نعم ولو أشاء أن أزداد قال فأتي بقعب لبن ونخله تمر فأكل وشرب».

١٢٤٦ - **حدثنا** أبو بشر عيسى بن إبراهيم بن عيسى الصيدلاني بن دستلوقا بالبصرة في سكة الموال، ثنا أبو يوسف القلوسي، ثنا سعيد بن عبد الله أبو عثمان، ثنا

١٢٤٣ - **صحيح**: أخرجه البخراي (١٧٢٠)، ومسلم (١٢٠١).

١٢٤٤ - **ضعيف**: أخرجه الطبراني في «الكبير» (١٣١٩١)، وفي «الأوسط» رقم (١٠٩٦)، وقوام السنة في «دلائل النبوة» (٥٨)، من طريق أبي جعفر النقيلي به. وسنده ضعيف لضعف خالد بن أبي بكر هذا.

١٢٤٦ - **صحيح**: أخرجه أحمد (٢/٢٢٩، ٥٠٧)، من طريق ابن سيرين به.

Made searchable using ScribeTools.com

عبد الوارث عن أيوب عن محمد عن أبي هريرة عن النبي ﷺ قال: «أبردوا بالظهر فإن شدة الحر من فتح جهنم أو قتح».

١٢٤٧ - **حدثنا** عيسى أبو يوسف قال: سمعت أبا بكر بن أبي الأسود يقول: كنت أسمع الأصناف من خال عبد الرحمن بن مهدي وكان في أصل في كتابه قوم قد ترك حديثهم منهم الحسن بن أبي جعفر وعباد بن صهيب وجماعة نحوها، ولا قرأنيه بعد ذلك بأشهر فأخرج إليّ كتاب الديات فحدثني عن الحسن بن أبي جعفر، فقلت يا خال: أليس كنت قد ضربت على حديثه وتركته، قال: بل ففكرت فيه إذا كان يوم القيامة قام الحسن بن أبي جعفر فتعلق بي فقال: يا رب سل عبد الرحمن بن مهدي فيما أسقط عدالتي فرأيت أن أحدث عنهُ وجهاً وما كان لي حجة عند ربي، فحدثت عنه بأحاديث بحضرتي.

من اسمه عبيد

١٢٤٨ - **حدثنا** أبو محمد عبيد بن أحمد الصفار الحمصي بحمص، ثنا الوليد بن مروان، ثنا جنادة حدثني أبي، ثنا أشعث عن غيلان الأزدي عن أنس بن مالك قال: «قدم على رسول الله ﷺ رجال من عرينة فاجتووا المدينة، وذكر قصة العرنيين».

من اسمه عباد

١٢٤٩ - **حدثنا** أبو يحيى عباد بن علي بن مرزوق السيريني من ولد ابن سيرين ببغداد، ثنا بكار بن محمد بن عبد الله بن محمد بن سيرين، ثنا ابن عون عن ابن سيرين عن أبي هريرة عن النبي ﷺ قال: «إن الله (عز وجل) خلق الجنة وخلق لها أهلاً بعشائرهم وقبائلهم، لا يزاد فيهم ولا ينتقص منهم وخلق النار وخلق لها أهلاً بعشائرهم وقبائلهم، لا يزاد فيهم ولا ينتقص منهم».

١٢٥٠ - **حدثنا** أبو الحسن عباد بن العباس بن إدريس الطالقاني، ثنا جعفر بن محمد، ثنا محمد بن عائذ، ثنا الهيثم بن حميد عن يحيى بن الحارث حدثني أبو أسماء

١٢٤٧ - سبق تخريجه.

١٢٤٩ - **موضوع**: أخرجه الطبراني في «الصغير» (٧١٩)، والخطيب في «تاريخه» (١١/ ١٠٩)، وفي تالي تلخيص المتشابه (١/ ١١٧ - ١١٨)، وابن عدي في «الكامل» (٢/ ٤٦)، من طريق عباد بن علي به. وبكار لا يتابع على رواياته، وعباد ضعيف، والمتن منكر.

١٢٥٠ - **صحيح**: أخرجه أحمد (٥/ ٢٨٠)، والدارمي (١٧٦٢)، وابن خزيمة (٢١١٥)، من طريق يحيى بن الحارث به.

عن ثوبان مولى رسول الله ﷺ أن رسول الله ﷺ قال: «من صام رمضان، وستاً من شوال، فقد صام السنة».

١٢٥١ - **حدثنا** عباد بن العباس، محمد بن جعفر الأشناني، ثنا محمد بن الوليد، ثنا هشام بن عبيد الله، ثنا إسماعيل بن زكريا، ثنا معاوية بن إسحاق عن سعيد بن جبير قال: قلت لابن عباس: «آمر أميري بالمعروف وأنهى عن المنكر فقال: إن خفت أن يقتلك، فلا تعنف السلطان، فإن كنت لا بد فاعلاً، ففي ما بينك وبينه».

من اسمه عرس

حدثنا أبو جابر عرس بن فهد، ثنا خالي علي بن حرب، ثنا يحيى بن يمان، ثنا سفيان عن عبيد الله عن نافع عن ابن عمر «أن النبي ﷺ رمل من الحجر إلى الحجر».

من اسمه عمرو

١٢٥٣ - **سمعت** القاضي أبا الفرج عمرو بن أحمد بالرقة يقول: سمعت من حكى عن مجاهد أنه قال: النمام لا يكون أميناً.

١٢٥٤ - **حدثنا** أبو حفص عمرو بن محمد الرفاعي حدثنا أبو القاسم عيسى بن عبد الله بن عيسى بن جبريل، ثنا الحسين بن حفص، ثنا إبراهيم بن طهمان عن مالك بن أنس عن عامر بن عبد الله بن الزبير عن عمرو بن سليم عن أبي قتادة قال: قال رسول الله ﷺ: «إذا دخل أحدكم فليصل ركعتين قبل أن يجلس».

من اسمه عتاب

١٢٥٥ - **حدثني** عتاب بن محمد بن أحمد بن عباد الرازي الورامينى، ثنا علي بن سلم، ثنا عمر بن رجاء، ثنا محمد بن بكر عن شعبة عن الأعمش عن المنهال بن عمرو عن زاذان عن البراء بن عازب عن النبي ﷺ وذكر قصة القبر».

١٢٥٦ - **سمعت** عتاب يقول: رأيت حديث سفيان عن عبيد الله بن عبد الله عن نافع عن ابن عمر أن النبي ﷺ نهى عن بيع الولاء، في أصل، أبي حاتم قال: وحدثني ابن أبي حاتم عن أبيه».

١٢٥٢ - **صحيح**: أخرجه البخاري (٢/١٨٧)، ومسلم (١٢٦٢).

١٢٥٤ - **صحيح**: أخرجه البخاري (٤٣٣)، ومسلم (٧١٤)، من طريق مالك به.

١٢٥٥ - **صحيح**: أخرجه أبو داود (٣٢١٢، ٤٧٥٣)، وأحمد (٤/٢٨٧، ٢٨٨)، من طريق الأعمش به.

١٢٥٦ - سبق تخريجه.

Made searchable using ScribeTools.com

باب الغين

من اسمه غوث

١٢٥٧ - حدثنا أبو عمرو غوث بن أفلح بن مطهر الطوسي المقرىء في مسجد الحرام وذكره عن محمد بن أسلم الطوسي عن قبيصة عن سفيان عن علي بن بذيمة عن قيس بن حبتر عن ابن عباس عن رسول الله ﷺ قال: «إن الله (عز وجل) حرّم الخمر والميسر، والكوبة - يعني الطبل - وكل مسكر حرام».

من اسمه غانم

١٢٥٨ - حدثنا أبو حاتم غانم بن عمر بن عبد الله، ثنا إبراهيم بن محمد بن الحسن، ثنا عبد الجبار بن العلاء، ثنا عبد الله بن ميمون عن جعفر بن محمد عن أبيه عن جابر قال: قال النبي ﷺ: «إذا أقيمت الصلاة فلا صلاة إلا المكتوبة».

من اسمه غسان

١٢٥٩ - حدثنا غسّان بن رضوان بن شعيب البزاز ببغداد سنة ست وثلاثمائة أبو الحسن، ثنا الحسن بن عرفة، ثنا عبد الله بن المبارك عن عاصم الأحول عن الشعبي عن عدي بن حاتم قال: «سألت رسول الله ﷺ عن الصيد؟ فقال: «إذا رميت سهمك، فاذكر الله (عز وجل)، فإن قتل فكل إلا أن يكون وقع في ماء فلا تأكله لا تدري الماء قتله أو سهمك».

١٢٦٠ - حدثنا غسان، ثنا أحمد بن العباس النسائي قال: سألت أحمد بن حنبل عن الرجل يكون معه مائة ألف حديث، يقال: هذا صاحب حديث؟، قال: لا، قال: فقال: عنده مائتي ألف حديث يقال: إنه صحاب حديث؟، قال: لا، قال: قلت له فثلاثمائة ألف حديث فقال: بيده كذا يروح يده يمنة ويسرة، وأومأ غسان بيده كذا وكذا بقلبه».

آخر الجزء والحمد لله رب العالمين وصلاته على محمد ﷺ يتلوه في الجزء الذي يليه حدثنا أبو الغطاف غياث بن أحمد بن عقبة التيمي إمام جامع ملطية.

١٢٥٧ - صحيح: أخرجه أبو داود (٣٦٩٦)، وأحمد (١/ ٢٧٤)، من طريق سفيان به.

١٢٥٨ - إسناده ضعيف جداً: أخرجه ابن عدي (٤/ ١٨٧)، من طريق عبد الجبار به. وعبد الله بن ميمون، متروك الحديث.

١٢٥٩ - صحيح: أخرجه مسلم (١٩٢٩)، من طريق ابن المبارك به.

الجزء الثامن

من كتاب المعجم

بِسْمِ اللَّهِ الرَّحْمَٰنِ الرَّحِيمِ

الله عوني وبه توفيقي

١٢٦١ - **حدثنا** أبو بكر محمد بن إبراهيم بن علي بن عاصم بن زاذان بن المقرىء، ثنا أبو العطاف عتاب بن أحمد بن عقبة التيمي إمام جامع ملطية، حدثنا فضيل بن محمد الملطي، حدثنا عبد العزيز بن عبد الله الأويسي، حدثني يزيد بن عبد الملك بن المغيرة، عن سعيد بن أبي سعيد عن أبي هريرة أن رسول الله ﷺ قال: «إذا أفضى أحدكم إلى فرجه، حتى لا يكون بينه وبينها حجاب، ولا شعر، فليتوضأ وضوءه للصلاة».

باب الفاء

١٢٦٢ - **حدثنا** أبو معشر فضل بن محمد بن حماد بن مودود السلمي أخو أبي عروبة، ثنا جدي عمرو بن سعيد بن زاذان، وهو عمرو بن أبي عمرو، حدثنا أبو يوسف القاضي، ثنا عبد الله بن علي أبو أيوب الإفريقي، عن أبي الزناد، عن الأعرج، عن أبي هريرة. قال: قال النبي ﷺ: «إذا استجمر أحدكم فليوتر».

١٢٦٢ - أنشدني أبو معشر فضل بن محمد أنشدني الزبير بن بكار:

مالي مرضت فلم يعدني عائد ... منكم ويمرض عبدكم فأعود

إني لأذكركم فتذهب علتي ... عني وأذكر صدكم فتعود

وأشد من مرضي عليَّ صدودكم ... وصدود من أهوى عليَّ شديد

والله لا علق الفؤاد بغيركم ... ما دام في الشجر المورق عود

وأنشدنا الفضل قال: أنشدنا الزبير بن بكار:

١٢٦١ - **ضعيف**: فيه يزيد بن عبد الملك، ضعيف الحديث.

١٢٦٢ - **صحيح**: أخرجه البخاري (١٥٩)، ومسلم (٢٣٧)، من حديث أبي هريرة بنحوه.

Made searchable using ScribeTools.com

لم يعدني في سقامي أحد من ندمائي جـهـلـوا طـول إخـائـي
فـيـلـهـو مـع سـواي الـبـنـيـذيـون قـوم سـلـبـوا عـقـد الـوفـاء
كـلـمـا فـكـرت فـيـهـم لـم أجـد مـعـقـود رأي
هكذا أخا في في مسوارب السماء

١٢٦٣ - **حدثنا** أبو عبد الله فهد بن إبراهيم بن فهد بن حليم البصري، بالبصرة، ثنا الحسن بن المثنى بن معاذ العنبري، ثنا عفان بن مسلم، حدثنا عبد الرحمن بن إبراهيم، عن العلاء، عن أبيه، عن أبي هريرة قال: قال رسول الله ﷺ: «إن الدين بدأ غريباً، وسيعود غريباً كما بدأ، فطوبى للغرباء».

١٢٦٤ - **حدثنا** فهد، ثنا الحسين، ثنا عفان، ثنا عبد الواحد بن زياد، حدثنا الحجاج بن أرطاة عن نافع قال: كتب عمر بن الخطاب إلى معاذ بن جبل، وإلى أبي عبيدة بن الجراح حين بعثهما إلى الشام: «أن انظروا إلى رجلاً من صالحي من قبلكم، فاستعملوه على القضاء، وارفعوهم، وأوسعوا عليهم، وأغنوهم من مال الله (عز وجل)».

١٢٦٥ - **حدثنا** فهد بن سهد بن فهد بن يحيى بن عبد الله بن عثمان بن مرة بن أسد بن جبلة بن عبد الرحمن التستري بها، حدثنا عبيد الله بن محمد بن عبيد الله بن عبد الله بن عمر بن الخطاب قاضي مكة، ثنا الزبير بن بكار، حدثني يحيى بن أبي قتيلة، حدثني عبد الخالق بن أبي حازم، عن ربيعة بن عثمان التيمي، عن عبد الوهاب بن بخت، حدثني عمر بن عبد العزيز أنه كتب إلى عبد الملك بن مروان: «أما بعد، فإنك راعٍ، وكل راعٍ مسئول عن رعيته، حدثني أنس بن مالك أنه سمع رسول الله ﷺ يقول: كل راع مسئول عن رعيته، ﴿ٱللَّهُ لَآ إِلَٰهَ إِلَّا هُوَۚ لَيَجۡمَعَنَّكُمۡ إِلَىٰ يَوۡمِ ٱلۡقِيَٰمَةِ لَا رَيۡبَ فِيهِۗ﴾ [النساء: ٨٧].

١/١٢٦٥ - **حدثنا** فضل بن الخطيب بن شهريار الزعفراني الأصبهاني ثنا محمد بن عبد الله المخرمي ثنا يونس بن محمد ثنا جعفر بن أسلم الجزري عن ثابت عن أنس أن رجلاً أتى النبي ﷺ فقال: علمني عملاً إذا عملته دخلت الجنة فقال ﷺ:

١٢٦٣ - **صحيح**: أخرجه أحمد (٢/٣٨٩)، من طريق عفان به.

١٢٦٥ - في إسناده من لم أهتد إليه.

١/١٢٦٥ - في إسناده من لم نعرفهم.

«أطب الكلام، وأفش السلام، وأطعم الطعام، وصل الأرحام، وصل بالليل والناس نيام، تدخل الجنة بسلام».

سمعت الفضل بن الخطيب يقول: سمعت عبد الرحمن بن عمر رسته يقول: رأيت سفيان بن عيينة وجرير بن عبد الحميد ويحيى بن سعيد القطان وعبد الرحمن بن مهدي ومحمد بن أبي عدي ومعاذ بن معاذ ومعاذ بن هاني ودرهم بن نعيم البابي وروح بن عبادة وعبد الوهاب الثقفي وعبد الملك بن الصباح اليسمعي وأبو يعقوب الخطابي وأبا عمر الخطابي ويعقوب بن محمد المنقري وأيوب بن المتوكل المقرىء وأبو داود وحماد بن مسعدة وأبو المساور (ختن أبي عوانة) وصفوان بن عيسى الزهري وسليمان بن حرب وعمر بن علي المقدمي وأزهر السمان ومسلم بن قتيبة وسليمان وعلي بن عبد الله وعبد الله القواريري ويحيى بن حماد وأحمد بن عبد الرحمن بن مهدي عن ابن المبارك يرفعون أيديهم إذا استفتحوا الصلاة وإذا ركعوا وإذا رفعوا رؤوسهم من الركوع.

١٢٦٥/٢ - حدثنا فضل بن مزد بن القاسم ثنا أحمد بن مهدي بن رستم ثنا النفيلي ثنا عصمة بن محمد الأنصاري ثنا العلاء بن عبد الرحمن عن أبيه عن أبي هريرة قال قال رسول الله ﷺ: «أنا أغنى الشركاء عن الشرك من عمل عملاً أشرك فيه غيري فهو للذي أشرك وأنا منه بريء».

١٢٦٦ - حدثنا فضل حدثنا أحمد، ثنا يحيى بن أكثم، ثنا جرير، عن بيان، عن الشعبي، قال: «لا أدرى أيهما أبعد غوراً، البخل أو الكذب».

١٢٦٧ - حدثنا أبو الحسن فقير بن موسى بن فقير الأسواني بمصر، حدثنا محمد بن سليمان بن أبي فاطمة أسد بن موسى، ثنا شعبة، عن المغيرة، وحماد عن إبراهيم، عن أبي زرعة، عن أبي هريرة قال: قال رسول الله ﷺ «لن ينجي أحد منكم عمله» قالوا: ولا أنت يا رسول الله، قال: «ولا أنا، إلا أن يتغمدني الله (عز وجل) برحمة منه، ولكن سددوا، وقاربوا».

١٢٦٨ - حدثنا فقير، ثنا أبو حنيفة مخرم بن عبد الله بن قحزم قال: سمعت

١٢٦٥/٢ - صحيح: أخرجه مسلم (٢٩٨٥)، من طريق العلاء بن عبد الرحمن به.

١٢٦٧ - صحيح: أخرجه البخاري (٦٠٩٨)، ومسلم (٢٨١٦).

١٢٦٩ - صحيح: أخرجه النسائي في «الكبرى» (٩٨٩٦)، وفي «المجتبى» (١/ ٢٢٠)، وابن خزيمة (١٤٥٧، ١٨٠٠)، والحاكم (١/ ٤٢٢)، البيهقي (٣/ ٢١٨)، وابن أبي عاصم في «الآحاد والمثاني» (١٢١٧)، وابن المبارك في «الجهاد» (١٥٩)، ومن قبلهم البخاري في «الأدب المفرد» (١١٦٤)، وغيرهم من طريق سليمان بن المغيرة به.

Made searchable using ScribeTools.com

الشافعي يقول: كتبت عن محمد بن الحسن «وقر جمل لا يستثقل خط أمها».

١٢٦٩ - **حدثني** أبو العباس فضل بن محمد بن عبد الرحيم السرخسي، حدثنا أبو العلاء الكوفي محمد بن أحمد بن جعفر بمصر، ثنا عاصم بن علي، حدثنا سليمان بن المغيرة، عن حميد بن هلال، عن أبي رفاعة قال: أتيت النبي ﷺ وهو يخطب، فقلت: يا رسول الله؛ رجل غريب، قال: فنزل عن منبره، ودعى بكرسي خلت قوائمه من حديد، قلت: علمني مما علمك الله (عز وجل)، قال فعلمني مما علمه الله (عز وجل).

باب القاف

١٢٧٠ - **حدثنا** أبو محمد القاسم بن محمد بن عبد الرحمن الجندي المعدل البزار في مسجد الحرام، حدثنا حسين بن الحسن المروزي، حدثنا يزيد بن هارون، أخبرنا بقية بن الوليد، حدثنا الحكم بن عبد الله، عن الزهري، عن سعيد بن المسيب، عن عائشة قالت: قال النبي ﷺ: «إذا أتى عليَّ يوم لا أزداد فيه علماً من الله (عز وجل) فلا بارك الله (عز وجل) في طلوع شمسه ذلك اليوم».

١٢٧١ - **حدثنا** القاسم، حدثنا الحسين، ثنا الوليد بن مسلم قال: سمعت الأوزاعي يقول: «سمعت بلال بن سعد يقول: أخ لك كلما لقيك ذكرك حظك من الله (عز وجل)، خير لك من أخ، كلما لقيك وضع في كفك ديناراً».

١٢٧٢ - **حدثنا** أبو محمد قاسم بن عبيد الله بن محمد بن خليد قاضي حصن منصور بها، حدثنا سليمان بن سيف أبو داود بحران، حدثنا خالد بن مخلد الكوفي، حدثنا نافع بن أبي نعيم، أخبرني محمد بن يحيى بن حبان، عن ابن محيريز عن المخدجي قال: قلت لعبادة بن الصامت: إن أبا محمد زعم أن الوتر واجب، فقال: كذب أبو محمد سمعت رسول الله ﷺ يقول: «خمس صلوات كتبهن الله (عز وجل) على عباده، ومن جاء الله بهن يوم القيامة لم يضيع منها شيئاً استخفافاً بحقهن، كان له عند الله عهد أن يدخله الجنة، ومن لم يأت بهن، لم يكن له عند الله عهد، إن شاء عذبه، وإن شاء رحمه».

١٢٧٠ - **منكر**: أخرجه الطبراني في «الأوسط» (٦٦٣٦)، وابن عدي (٢/ ٧٩)، من طريق بقية به. والحكم بن عبد الله، أحاديثه منكرة.

١٢٧٢ - **صحيح**: أخرجه أبو داود (١٤٢٠)، والنسائي (٤٦١)، ومالك (١/ ١٢٣)، وغيرهم، من طريق محمد بن يحيى بن حبان به.

١٢٧٣ - **حدثنا** قاسم قال: سمعت فضيل الملطي يقول: جاء رجل إلى أبي نعيم - حراني - فقال إيش اسمك يا أبا نعيم، فقال: واثلة بن الأسقع.

١٢٧٤ - **حدثنا** قاسم حدثنا هلال بن العلاء، حدثنا أبي، قال: سمعت المعتمر بن سليمان يقول: كتب إلي أبي حيث رجعت من مكة وأنا بالكوفة: «يا بني: أكتب العلم والمصاحف، فإن المال يغني، والعلم يبقي».

١٢٧٥ - **حدثنا** قاسم بن السري الغزي بغزة، حدثنا الحسن بن محمد بن أبي معشر أبو بكر، حدثنا وكيع، عن عيينة بن عبد الرحمن، عن أبيه، عن أبي بكرة قال: قال رسول الله ﷺ: «ما من ذنب أحرى أن يعجل الله (عز وجل) لصاحبه العقوبة في الدنيا، مع ما يدخر له في الآخرة، من البغي وقطيعة الرحم».

١٢٧٦ - **سمعت** قاسم يقول: سمعت الدقيقي محمد بن عبد الملك يقول: سمعت أبا عاصم يقول: كتبوا عن سفيان الثوري وهو ابن ثلاث وثلاثين.

١٢٧٧ - **حدثنا** أبو بكر قاسم بن عيسى العصار الدمشقي، حدثنا إبراهيم بن يعقوب الجوزجاني، حدثنا أبو صالح، أن الليث حدثه، عن عبد الله بن عياش بن عباس القتباني، عن أبيه، عن أبي سلمة، عن أبي هريرة، عن رسول الله ﷺ قال: «إذا أقيمت الصلاة فلا صلاة إلا المكتوبة».

١٢٧٨ - **حدثنا** قاسم بن منده بن كوشيذ الأصبهاني، حدثنا أبو أيوب سليمان بن داود، حدثنا الدراوردي، عن عمارة بن غزية عن حرب بن قيس، عن نافع، عن ابن عمر أن رسول الله ﷺ قال: «إن الله (عز وجل) يحب أن تؤتى رخصه، كما يكره أن تؤتى معصيته».

١٢٧٩ - **حدثنا** قاسم حدثنا أبو هاشم، حدثنا عبد السلام، حدثنا خصيف عن مجاهد [﴿فَٱدۡخُلِي فِي عِبَٰدِي﴾ [الفجر: ٢٩]] قال: «الروح في الجسد».

١٢٨٠ - **حدثنا** قاسم بن إسماعيل المحاملي، حدثنا القاسم بن بزيع، حدثنا

١٢٧٥ - **صحيح**: أخرجه أحمد (٥/ ٣٦)، من طريق وكيع به.

١٢٧٧ - سبق مراراً.

١٢٧٨ - **صحيح**: أخرجه أحمد (٢/ ١٠٨)، وابن حبان (٢٧٤٢ - إحسان)، والبيهقي (٣/ ١٤٠)، والقضاعي في «مسنده» (١٠٧٨)، والخطيب في «تاريخه» (١٠/ ٣٤٧)، من طريق نافع به.

١٢٨٠ - إسناده ضعيف لضعف مطر الوراق.

Made searchable using ScribeTools.com

عمرو بن عاصم، حدثنا همام، عن مطر، عن الزهري، عن سالم، عن أبيه، قال: سافرت مع رسول الله ﷺ، ومع عمر، فكانا لا يزيدان على ركعتين، قال: كنا ضُلالاً فهدانا الله (عز وجل) فبه نقتدي».

١٢٨١ - **حدثنا** أبو محمد قاسم بن أحمد بن دينوا الخزاز السوسي، حدثنا أحمد بن يحيى بن خالد بن حيان الرقي، حدثنا يحيى بن عبد الله بن بكير، حدثنا الليث بن سعد، عن جرير بن حازم، عن ابن غوث، وأيوب، عن ابن سيرين، عن أبي هريرة قال: قال رسول الله ﷺ: «الإيمان يمان، والفقه يمان، والحكمة يمانية».

١٢٨٢ - **حدثنا** قاسم حدثنا أحمد حدثنا يحيى، ثنا الليث، حدثنا محمد بن عنج، عن نافع، عن ابن عمر، أخبره أن عمر كان ينهى أن (. . . . . .) البرود بالبول وأنه كان يستقبح الحلل لأصحاب رسول الله ﷺ فتبلغ الحلة ستمائة وأكثر.

باب الكاف

١٢٨٣ - **حدثنا** أبو القاسم كهمس بن معمر الجوهري بمصر، ثنا محمد بن رُمح التُجيبي، ثنا الليث بن سعد، عن يحيى بن سعيد، عن محمد بن إبراهيم التيمي، عن علقمة بن وقاص قال: سمعت عمر بن الخطاب يقول: سمعت النبي ﷺ يقول: «إنما الأعمال بالنية وإنما لكل امرىء ما نوى، فمن كانت هجرته إلى الله ورسوله، فهجرته إلى الله ورسوله، ومن كانت هجرته إلى دنيا يصيبها، أو امرأة يتزوجها فهجرته إلى ما هاجر إليه».

باب اللام

١٢٨٤ - **حدثني** أبو القاسم ليث بن إبراهيم الموصلي، حدثنا أبو يعلى الموصلي، حدثنا زكريا بن يحيى، ثنا داود الزبرقان، **حدثنا** مطر الوراق، وعامر الأحول، عن عمرو بن شعيب، عن أبيه، عن جده قال: قال رسول الله ﷺ: «من قتل دون ماله فهو شهيد».

حدثناه أبو يعلى، حدثنا زكريا، حدثنا داود، حدثنا مطر، وعامر، عن عمرو،

١٢٨١ - سبق تخريجه.

١٢٨٣ - تقدم تخريجه.

١٢٨٤ - **صحيح**: أخرجه أحمد (٢/٢١٦)، من طريق عمرو بن شعيب به.

عن أبيه، عن جده، عن النبي ﷺ بهذا الحديث.

١٢٨٥ - **حدثنا** أبو أسامة لؤي بن شامة بن محمد كنيته أبو أسامة بن حامد بن معمر بن عمران بن حسان بن سليمان بن قيس بن زياد بن المنذر بن عصر، ويقال: عصر بن أصبح بن عبد الله بن لؤي بن الحارث بن شامة بن لؤي، وشامة، وكعب، وعامر، وعوف هم بنو لؤي بن غالب، وكعب أكبرهم، وكعب جد النبي ﷺ وابن أم مكتوم عامر بن لؤي، وعوف درج (يعني مات ولم يعقب)، قال أبو أسامة: حدثني المنكدري أبو بكر، حدثنا يعقوب بن سفيان قال: سمعت ابن كاسب يقول: سمعت وكيع يقول: لو كان ما روينا حقاً، وما رووا حقاً، فكأنما بعث إلينا نبي، وإليهم نبي (يعني أهل المدينة).

باب الميم

١٢٨٦ - **حدثنا** أبو جعفر محمد بن المؤمل العدوي في مسجد الحرام وكان من كبار العقلاء، وأهل الفضل، حدثنا محمد بن إسماعيل بن علية، حدثنا عبد الرحمن بن مهدي، عن سفيان، وشعبة، عن أبي إسحاق، عن هبيرة، عن علي «أن النبي ﷺ كان يوقظ أهله في العشر الآواخر».

١٢٨٧ - **حدثنا** أبو سعيد المفضل بن محمد بن إبراهيم بن مفضل بن سعيد بن عامر بن شراحيل الشعبي الجندي بمكة، حدثنا علي بن زياد اللخمي، ثنا أبو قرة موسى بن طارق، قال: ذكر مالك بن أنس، أخبرني يحيى بن سعيد، أنه سمع أنس يقول: قال رسول الله ﷺ للأنصار: «إنكم سترون بعدي أثرة، فاصبروا حتى تلقوني».

١٢٨٨ - **حدثنا** المفضل، حدثنا أبو حمد محمد بن يوسف، حدثنا أبو قرة، قال: قال سفيان: الكتاب صلة الغياب.

١٢٨٩ - **حدثنا** أبو الحسن موسى بن الحسن بن موسى بمكة، حدثنا إبراهيم بن يوسف، حدثنا علي بن عابس، عن ابن حُيي، عن علي بن الأقْمَر، عن أبي جُحيفة قال: قال النبي ﷺ: «أما أنا، فلا آكل متكئاً».

١٢٨٦ - **صحيح**: أخرجه الترمذي (٧٩٢)، وأحمد (١/ ٩٨، ١٣٢).

١٢٨٧ - **صحيح**: أخرجه البخاري (٢٢٤٧)، من طريق يحيى بن سعيد به.

١٢٨٩ - **صحيح**: أخرجه البخاري (٥٠٨٣)، من طريق علي بن الأقمر به.

Made searchable using ScribeTools.com

١٢٩٠ - حدثنا موسى، أخبرنا الحارث بن مسكين، عن ابن القاسم، عن مالك، عن زيد بن أسلم قال: سكن رجل المقابر، فعوتب في ذلك، فقال: جيران صدقى، ولي فيهم عبرة، قال ابن المقرىء: موسى هذا كان يسكن مصر وكتبت عنه بمكة وبمصر.

١/١٢٩١ - حدثنا أبو الحسن محرز بن خلف بن عمر الجبريني ببيت جبرين قرية نحو قبر إبراهيم (عليه السلام)، حدثنا أحمد بن الفضل الصائغ، حدثنا يحيى بن بكر المخزومي، حدثنا المفضل بن فضالة، عن زياد أبي عمير، عن أنس بن مالك قال: قال رسول الله ﷺ: «إن الله تبارك وتعالى وذكر كلمة إلا غفر له».

٢/١٢٩١ - حدثنا محمد، حدثنا أبو هارون إسماعيل بن محمد حدثنا محمد بن علي بن عرار، حدثنا عبد الرحمن بن أبي الزناد عن أبيه عن الأعرج عن أبي هريرة قال قال رسول الله ﷺ: «يمينك على ما صدقك به صاحبك».

١٢٩٢ - حدثنا محمد، حدثنا إسماعيل، ثنا ابن بكير بمنى، ثنا فضيل بن عياض، عن هشام، عن أُبي قال: كذب الرجل مكتوب لا محالة، حتى قول الرجل للصبي، تعال أعطيك.

١٢٩٣ - حدثنا أبو الحسن مسدد بن يعقوب بن إسحاق بن زياد المعروف بالقلوسي بمصر وبحران جميعاً، حدثنا أبو عاصم، عن ابن جريج، عن أبي الزبير، عن جابر أن النبي ﷺ قال: «الاستئذان ثلاث».

قال مسدد وقال لي سعيد بن علي بن الخليل: رأيت النبي ﷺ في النوم، فقلت له: يا رسول الله: حدثنا القلوسي عنك بهذا الحديث، فذكرت له، فقال: صدق القلوسي.

١٢٩٤ - حدثنا مسدد، حدثنا محمد بن عبد الملك الواسطي، حدثنا عبد الصمد بن عبد الوارث، حدثنا شعبة، عن الأعمش، عن شمر بن عطية، عن أبي الأحوص، عن عبد الله قال: «يؤتى بالناس يوم القيامة إلى الميزان، فيتجادلون أشد الجدال».

١/١٢٩١ - فيه من لم نعرفه.

٢/١٢٩١ - صحيح: أخرجه مسلم (١٦٥٣).

١٢٩٣ - إسناده ضعيف: لتدليس ابن جريج.

١٢٩٥ - صحيح: أخرجه البخاري (٣٠٣٧)، ومسلم (٢٦٣٧).

١٢٩٥ - **حدثنا** مأمون بن هارون بن محمد بن عبد الله بن عبد الرحمن القومسي بمدينة عكا، وكان يقال انه من الأبدال، حدثنا حسين بن عيسى البسطامي، حدثنا ابن إسماعيل، حدثنا قيس، عن سهيل، عن أبيه، عن أبي هريرة عن رسول الله ﷺ أنه قال: «إذا أحب الله (عز وجل) العبد، قال لجبريل: يا جبريل، قد أحببت فلاناً فأحبه، فيحبه جبريل، ثم ينادي في أهل السماء، إن الله قد أحب فلاناً فأحبوه، فيحبه أهل السماء، ثم توضع المحبة له في الأرض، وإذا أبغض العبد، مثل ذلك» الحديث بطوله.

١٢٩٦ - **حدثنا** مأمون، حدثنا الحسين، حدثنا يحيى بن يحيى، حدثنا هشيم، عن أبي بلخ قال: رأيت عمرو بن ميمون، والأسود بن هلال الهلالي التقيا فالتزم كل واحد منهما صاحبه.

١٢٩٧ - **حدثنا** أبو الحسن مروان بن عبد الملك الأندلسي بمصر، حدثنا أحمد بن حماد بن مسلم بن زغبة، حدثنا محمد بن روح القتيري، حدثنا يونس بن هارون من أهل الشام، حدثنا مالك بن أنس، عن أبيه، عن جده، عن عمر بن الخطاب، عن النبي ﷺ قال: «ثلاثة يفرح لهن الجسد ويربو عليه: الطيب ولبس الثوب، أراه قال: اللين، وشربة العسل».

١٢٩٨ - **حدثنا** أبو بكر مغيرة بن حصن بن زياد بن المغيرة بن زياد الموصلي بها، حدثنا عبد الغفار بن عبد الله، حدثنا علي بن مسهر، حدثني عبد الرحمن بن إسحاق، عن النعمان بن سعد عن علي بن أبي طالب (رضي الله عنه) أن رجلاً سأله: أي شهر تأمرني أن أصوم بعد شهر رمضان؟، فقال: ما سمعت أحداً إلا رجلاً سأل عنه رسول الله ﷺ وأنا حاضر، فقال: يا رسول الله، أي شهر تأمرني أن أصوم بعد شهر رمضان؟، فقال له رسول الله: إن كنت صائماً بعد شهر رمضان، فصُم المحرم، فإن شهر الله (عز وجل) فيه يوم تاب الله (عز وجل) على قوم، ويتوب فيه على قوم».

١٢٩٩ - **حدثنا** أبو عبد الله مهدي بن ميمون بن محمد بن عبد الرحمن بن سهم الأنطاكي بها وسأله أبو علي النيسابوري الحافظ، حدثنا سهل بن صالح، حدثنا وكيع، حدثني أبي وعلي بن صالح، عن عاصم بن عبيد الله، عن عبد الله بن عامر بن ربيعة،

١٢٩٧ - **موضوع**: أخرجه ابن الجوزي في «العلل المتناهية» (٢/ ١٩٣)، من طريق محمد بن روح به.
وقد رواه أيضاً من هذا الطريق ابن حبان في «المجروحين» (٣/ ١٤٠١).
والمتهم بوضعه: يونس بن هارون هذا.

١٢٩٨ - **حسن**: أخرجه الترمذي (٣٧٨)، من طريق علي بن مهر به.

١٢٩٩ - **ضعيف**: أخرجه الدارقطني (٢/ ٧٦)، والبيهقي (٣/ ٤١٠)، من طريق عاصم بن عبيد الله به، وعاصم، ضعيف الحديث.

Made searchable using ScribeTools.com

عن أبيه، أن النبي ﷺ صلى على عثمان بن مظعون، فكبر عليه أربعاً، ومشى إلى قبره، وحثا على قبره ثلاث حثيات، وهو قاعد».

ولم نسمع من مهدي غير هذا الحديث الواحد بعد جهد.

١/١٣٠٠ - **حدثنا** أبو محمد مضاء بن عبد الباقي الأذني بها، حدثنا لوين، حدثنا أبو عوانة، عن عمر بن أبي سلمة، عن أبيه، عن عائشة قالت: قال رسول الله ﷺ: «الولاء لمن أعتق».

٢/١٣٠٠ - **حدثنا** مضاء، حدثنا لوين، حدثنا حزم، قال سمعت الحسن قال: قال نبي الله ﷺ : «رحم الله عبداً تكلم فغنم أو سكت فسلم».

١٣٠١ - **حدثنا** أبو عمران موسى بن سهل بن عبد الحميد الجوني ببغداد، حدثنا عبد الواحد بن غياث، حدثنا قزعة بن سويد، عن عبيد الله، عن الزهري، عن علي بن حسين، عن أبيه أن رسول الله ﷺ قال: «من حسن إسلام المرء، تركه ما لا يعنيه».

- رأيت هذا الحديث عن عبد الواحد عند غيره، عن علي بن الحسين بلا أبيه مرسل، والله أعلم.

١٣٠٢ - **حدثنا** موسى، ثنا محمد بن رمح، أخبرنا الليث، عن نافع، أن عبد الله بن عمر سُئِل عما في البطن، إذا نحرت أمه وقد كان تم خلقه، ونبت شعره، فإن ذكاته في ذكاة أمه.

١٣٠٣ - **حدثنا** أبو عمران موسى بن سعيد بن موسى بن سعد الهمداني ببغداد، حدثنا محمد بن صالح بن علي الأشج، حدثنا يحيى بن نصر بن حاجب القرشي، حدثنا إبراهيم بن إسماعيل بن مجمع، عن عمرو بن دينار عن عطاء عن أبي هريرة، عن النبي ﷺ قال: «إذا أقيمت الصلاة، فلا صلاة إلا المكتوبة».

١٣٠٤ - **حدثنا** أبو محمد منتصر بن نصر بن تميم الواسطي بالبصرة، حدثنا

١/١٣٠٠ - **صحيح**: أخرجه أحمد (٦/١٠٣)، من طريق أبي عوانة به. وسبق تخريجه.

٢/١٣٠٠ - **ضعيف**: أخرجه البيهقي في «الشعب» (٤٩٣٤)، من طريق حزم به. وسنده ضعيف لأنه مرسل.

١٣٠١ - **حسن**: أخرجه الترمذي (٢٣١٨)، وابن ماجه (٣٩٧٦)، ومالك في «الموطأ» (٢/٩٠٣)، من حديث أبي هريرة، مرفوعاً بنفس هذا اللفظ.

١٣٠٣ - سبق تخريجه.

١٣٠٤ - تقدم تخريجه.

محمد بن عبد الملك، حدثنا يزيد بن هارون، أخبرنا شعبة، عن عبد الله بن دينار، عن ابن عمر، قال: «نهى رسول الله ﷺ عن بيع الثمر حتى يبدو صلاحه».

١٣٠٥ - **حدثنا** منتصر، حدثنا محمد بن عبد الملك، حدثنا أبو عمران موسى بن إسماعيل الجبلي، حدثنا سلم بن سالم، عن قتادة قال: «ما سب أحد عثمان (رضي الله عنه) إلا افتقر».

١٣٠٦ - **حدثنا** أبو عبد الله منصور بن أحمد بن موسى بن أبي العباس الطوسي بالبصرة، حدثنا محمد بن غالب بن جرير، حدثنا مسلم بن إبراهيم، حدثنا إبان بن يزيد، عن عمرو بن دينار، عن عطاء، عن أبي هريرة قال: قال رسول الله ﷺ: «إذا أقيمت الصلاة، فلا صلاة إلا المكتوبة».

١٣٠٧ - **حدثنا** منصور، حدثنا محمد بن جعفر، الصيرفي، حدثنا أبو توبة مؤدب الواثق، قال: سمعت إبراهيم بن رباح يقول: «تستحق الخلافة لخمسة أشياء: بالقرب من رسول الله ﷺ، والسبق إلى الإسلام، والزهد في الدنيا، والفقه في الدين، والنكاية في العدو، فلم تر هذه الخمسة الأشياء إلا في علي (عليه السلام).

١٣٠٨ - **حدثنا** معاذ بن إسماعيل بن معاذ السميساطي بها، حدثنا إبراهيم بن عبد الله العبسي، حدثنا وكيع، حدثنا الأعمش، عن أبي صالح، عن أبي هريرة قال: قال النبي ﷺ: لإن يمتلىء جوف أحدكم قيحاً خير له من أن يمتلىء شعراً».

١٣٠٩ - **حدثنا** موسى بن عبد الملك بن أبي مروان المعدل المصري بمكة، حدثنا الحسن بن بكر بن عبد الرحمن المروزي، حدثنا النضر بن شميل، عن عوف، عن ابن سيرين، عن أبي هريرة عن رسول الله ﷺ: «لا يبولن أحدكم في الماء الدائم، ثم يتوضأ منه».

١٣١٠ - **حدثنا** موسى، حدثنا الحسن بن بكر، حدثنا النضر عن عوف، عن خلاس، عن أبي هريرة، عن النبي ﷺ مثله.

١٣١١ - **حدثني** مسلمة بن الهيصم أبو محمد العيدي بأصبهان، **حدثنا** أبو

١٣٠٦ - سبق تخريجه.

١٣٠٨ - تقدم تخريجه.

١٣٠٩ - **صحيح**: أخرجه البخاري (٢٣٦)، ومسلم (٢٨٢).

Made searchable using ScribeTools.com

مسعود، أخبرنا أبو أسامة، عن عوف، عن أبي قحذم قال: وجد في بعض بيوتات كسرى صرة فيها حنطة مثل النوي، وعليه مكتوب: هذا بيت زمان كان يعمل فيه بالعدل» وليس عندنا عن مسلمة غير هذا.

١٣١٢ - **حدثنا** موسى بن الحسين بن الدهام، ثنا أحمد بن يونس الضبي، ثنا معاوية بن موسى، عن الأوزاعي، عن ابن عطية يعني حسان عن ابن عمر قال: قال رسول الله ﷺ: «اتقوا الحجر الحرام في البنيان، فإنه أساس الخراب».

١٣١٣ - **سمعت** موسى يقول: سمعت أحمد بن مهدي يقول: أردت أن أكتب الأموال لأبي عبيد، فخرجت لأشتري ماء الذهب، فلقيت أبا عبيد، فقلت: يا أبا عبيد، رحمك الله إني إريد أن أكتب كتاب الأموال بماء الذهب، فقال: أكتب بالحبر، فإنه أبقى.

باب النون

١٣١٤ - **حدثنا** أبو محمد نافع بن محمد الخزاعي بمكة، ثنا أبو يحيى بن أبي مسرة، حدثنا أبو جابر محمد بن عبد الملك، حدثنا هشام بن حسان، عن أيوب، عن نافع، عن ابن عمر قال: فرض رسول الله ﷺ صدقة رمضان، على الصغير، والكبير، والذكر، والأنثى، صاعاً من تمر أو صاعاً من شعير.

قال ابن عمر: فعدل الناس به من بعد ذلك نصف صاع من قمح، أو بر.

١٣١٥ - **سمعت** نافع قال: سمعت أبا يحيى يقول: سمعت يعقوب بن إسحاق وهو ابن حميد يقول: مات حميد الطويل في جمادى الأولى سنة أربعين ومائة، ومات الحسن في رجب سنة عشر ومائة، قال يعقوب: ولدت سنة عشرين ومائة، وسمعت أبا عبد الرحمن المقرىء يقول: مات الحسن سنة عشر ومائة، وسمعت أبا عبد الرحمن المقرىء يقول: مات عطاء سنة خمس عشر ومائة.

١٣١٦ - **حدثنا** أبو الليث نصر بن القاسم الفرائضي، حدثنا الوليد بن شجاع،

١٣١٢ - **ضعيف**: أخرجه الخطيب في «تاريخه» (٥/١٠٦)، وابن الجوزي في «العلل المتناهية».

١٣١٣ - والقضاعي في «مسند الشهاب» (٦٦٤)، من طريق معاوية به.

ومعاوية ضعيف، وحسان بن عطية لم يسمع من ابن عمر.

١٣١٤ - **صحيح**: تقدم تخريجه.

١٣١٦ - سبق تخريجه.

حدثنا أبو الأحوص، عن يوسف بن أسباط، عن عابد بن شريح، عن أنس قال: صليت خلف رسول الله ﷺ وأبو بكر، وعمر، وعثمان، وعلي، فلم يكونوا يجهرون ببسم الله الرحمن الرحيم.

قال أبو همام: ثم لقيت يوسف بن أسباط، فحدثني بهذا عن عابد بن شريح.

١٣١٧ - حدثنا أبو منصور نصر بن عبد الله، مولى أحمد بن رستة، حدثنا أحمد بن عصام، حدثنا أبو عاصم، حدثنا شعبة، عن الشيباني، عن ابن أبي أوفى، وكان من أصحاب الشجرة قال: «نهى رسول الله ﷺ عن النبيذ في الجر الأخضر» قال: قلت: والأبيض، قال: لا أدري.

١٣١٨ - حدثنا أبو محمد ناعم بن السري بن عاصم بطرسوس وأضافني رحمه الله، حدثنا أبي، ثنا حفص بن غياث، عن الأعمش، عن أبي عاصم، عن أبي هريرة أن أعرابياً أضافه النبي ﷺ فطلب له شيئاً، فلم يجده، فأصاب لقمة من سلت، فجعل يجزئها، ويضعها بين يديه، فأكل الأعرابي منها حتى تضلع، وفضلت فضلة، فجعل الأعرابي ينظر إليه ويقول له: إنك رجل صالح.

١٣١٩ - حدثني ناعم، حدثنا أبو سعيد الأشج، حدثنا عبد الله بن الأجلح عن حمد بن إسحاق، عن الزهري، عن عروة في قوله: ﴿وَأَلْزَمَهُمْ كَلِمَةَ ٱلتَّقْوَىٰ﴾ [الفتح: الآية ٢٦] قال: لا إله إلا الله، وحده لا شريك له.

١٣٢٠ - حدثنا أبو إسحاق نهشل بن دارم الداري ببغداد، سنة ست وثلاثمائة، حدثنا أبو جعفر أحمد بن أبي سليمان القواريري، حدثنا حماد بن سلمة، عن ثابت، عن أنس قال: قال رسول الله ﷺ: «من فرج عن أخيه المسلم كربة من كرب الدنيا، فرج الله (عز وجل) عنه سبعين كربة من كرب يوم القيامة، والله (عز وجل) في عون العبد، ما كان العبد في عون أخيه، ومن ستر على أخيه المؤمن ستر الله عليه يوم القيامة»، فقال رجل: يا رسول الله: مَنْ أهل الجنة؟ قال: «كل هين، لين، سهل، قريب».

١٣١٧ - **صحيح**: أخرجه النسائي (٨/ ٣٠٤)، وأحمد (٤/ ٣٥٣)، من طريق شعبة به.

١٣١٨ - فيه من لم نعرفه.

١٣٢٠ - **موضوع**: أخرجه الخطيب في «تاريخ بغداد» (٤/ ١٧٥ - ١٧٦)، من طريق نهشل بن دارم به. والحديث موضوع، والمتهم بن أحمد بن أبي سليمان هذا.

١٣٢١ - **منكر**: أخرجه الطبراني في «الأوسط» (٧٦١٦)، من طريق إسحاق بن إبراهيم به. وفيه: هارون بن الجهل هذا، حديثه منكر.

Made searchable using ScribeTools.com

أنشدني نهشل قال أنشدني الجنيدي البصري:

انهضوا انهضوا، لا يجينا المنعض رعدة المنعض في فؤادي يمخضوا

١٣٢١ - حدثنا نصر بن بيزويه أبو القاسم الشيرازي ببغداد، حدثنا إسحاق بن إبراهيم بن شاذان، حدثنا سعد بن الصلت، حدثنا هارون بن الجهم القرشي، عن عبد الملك بن عمير القرظي قال: كنت عند محارب بن دثار الذهلي، وهو في قضائه، حتى تقدم إليه رجلان، فادعى أحدهما قبل الآخر حقاً فأنكره، فقال: ألك بينة، قال: نعم، ادعوا فلاناً، فقال الرجل للمدعَى قبله: إنا لله وإنا إليه راجعون والله أن يشهد عليَّ يشهد بزور، وإن سألتني عنه لأزكينه، فلما جلس الشاهد، قال محارب بن دثار حدثني عبد الله بن عمر قال: سمعت رسول الله ﷺ يقول: «إن الطير يوم القيامة لتضرب بمناقيرها، وتقذف ما في حواصلها، وتحرك أذنابها من هول يوم القيامة، وما تكلم شاهد الزور ولا تقار قدماه على الأرض، حتى يقذف به في النار» ثم قال للرجل: بم تشهد، قال: كنت أشهدت على شهادة، وقد نسيتها، أرجع فاتذكرها، فانصرف ولم يشهد عليه بشيء.

باب الواو

١٣٢٢ - حدثنا وليد بن المطلب بن بقية بن عبيد الله بن بقية بن إبراهيم بن المطلب بن أبي وداعة السهمي صاحب رسول الله ﷺ، حدثنا علي بن معبد، حدثنا عبد الوهاب بن عطاء، عن شعبة، عن هشام بن عروة، عن وهب بن كيسان، عن محمد بن عمرو بن عطاء، عن ابن عباس أن النبي ﷺ أكل عرقاً وصلى، ولم يتوضأ.

١٣٢٣ - حدثنا وليد، حدثنا علي بن معبد، حدثنا عبيد بن إسحاق، حدثنا بسطام قال: قلت لإبراهيم: تمر بالنخلة فتأكل منه، قال كل، ولا ترقي، ولا تحمل.

١٣٢٤ - حدثنا أبو العباس وليد بن بيان بن مسلمة الواسطي، ثنا سعيد بن عبد

١٣٢٢ - **صحيح**: أخرجه مسلم (٣٥٤)، من طريق هشام به.

١٣٢٤ - أخرجه مسلم (٢٢٤٦)، من طريق ابن سيرين عن أبي هريرة مرفوعاً به.

١٣٢٥ - **ضعيف**: أخرجه الخطيب في «تاريخه» (١٣/ ١٥٥)، وابن جميع في «معجم شيوخه» (ص ٣٦٩)، وابن أبي الدنيا في «قضاء الحوائج»، رقم (١١٣)، من طريق ابن جريج به، وسنده ضعيف، ابن جريج مدلس وقد عنعنه.

وقد رواه من هذا الطريق الإمام أحمد (٢/ ١٠٤).

الرحمن المخزومي بمكة، حدثنا سفيان، عن عمرو بن دينار، عن عطاء، عن أبي هريرة قال: قال رسول الله ﷺ: «لا تسبوا الدهر، فإن (عز وجل) هو الدهر». قال سعيد أبو عبيد الله: نرى أنه يعني أن الدهر لا يضر ولا ينفع.

١٣٢٥ - حدثنا واهب بن يحيى بن عبد الوهاب أبو محمد المازني بالبصرة، حدثنا نصر بن علي، أخبرنا محمد بن بكر، عن ابن جريج عن محمد بن المنكدر، عن أيوب، عن مسلمة بن مخلد قال: قال النبي ﷺ: «من ستر مسلماً، ستره الله في الدنيا والآخرة، ومن فك عن مكروب، فك الله (عز وجل) كربه يوم القيامة، ومن كان في حاجة أخيه، كان الله (عز وجل) في حاجته».

- لم يكن عند هذا الشيخ إلا هذا الحديث على ما ذكرناه.

باب الهاء

١٣٢٦ - حدثنا هارون بن محمد بن هارون بن عبد الكريم بن سعيد ابو القاسم الزبيري بمكة في مسجد الحرام، حدثنا أبو أمية، حدثنا أبو غسان، حدثنا مندل عن ابن جريج، عن موسى بن عقبة، عن نافع، عن ابن عمر قال: قال رسول الله ﷺ: «أيما عبد تزوج بغير إذن مواليه، فهو زانٍ».

١٣٢٧ - حدثنا هارون، حدثنا محمد بن موسى، حدثنا يزيد بن مرة الزارع قال: سمعت الخليل بن أحمد يقول: «حسبك من دهرك القوت، فما أكثر الثوب لمن يموت».

١٣٢٨ - حدثنا هارون بن عقيل الكناني العسقلاني حدثنا عبيد بن آدم، حدثنا أبي، ثنا حماد بن سلمة، والمسيب بن شريك، عن هشام بن عروة، عن أبيه، عن عبد الله بن عمرو قال: قال النبي ﷺ: «إن الله (عز وجل) لا يقبض العلم انتزاعاً، ينتزعه من الناس، ولكن يقبض العلم بقبض العلماء، حتى إذا لم يبق عالماً، اتخذ الناس رؤساً جهالاً، سئلوا فأفتوا بغير علم، فضلوا، وأضلوا».

١٣٢٦ - **منكر**: أخرجه ابن ماجه (١٩٦٠)، والدارمي (٢٢٤٠)، من طريق أبي غسان به.
ومندل ينفرد بالمناكير، وابن جريج مدلس.

١٣٢٨ - سبق تخريجه مراراً.

١٣٣٠ - **منكر بل موضوع**: أخرجه ابن عدي في «الكامل» (٧/٢٢٣)، من طريق الربيع بن ثعلب به.
وفيه: يحيى بن عقبة، كذاب.

Made searchable using ScribeTools.com

١٣٢٩ - **حدثنا** هارون، حدثنا أبو عمير، حدثنا ضمرة، عن عياش بن غزوان في قوله: ﴿وَإِنَّ لَهُۥ عِندَنَا لَزُلْفَىٰ وَحُسْنَ مَـَٔابٍ﴾ [ص: ٢٥] قال: يسقي شربة يوم القيامة في الموقف، على رؤس الخلائق».

١٣٣٠ - **حدثنا** أبو محمد هيثم بن محمد بن خلف الدوري الفطوطي ببغداد، في الدور سنة ست وثلاثمائة - منصرفي من الموصل -، حدثنا الربيع بن ثعلب، حدثنا يحيى بن عقبة بن أبي العيزار، حدثنا محمد بن جحادة، عن أنس بن مالك قال: قال رسول الله ﷺ: «لا تطرحوا الدر في أفواه الكلاب». يعني (الفقه).

١٣٣١ - **حدثنا** هيثم، ثنا أحمد الدورقي، حدثنا شبابة، حدثنا أيوب بن عتبة، سمعت يحيى بن أبي كثير يقول: «كان يقال إياكم وهذه النعال السود، فإنها تورث الهم».

١٣٣٢ - **حدثنا** هيثم، ثنا أحمد الدورقي، قال: سمعت ابن مهدي يقول: قال شعبة: «إن هذا الحديث يصدكم عن ذكر الله، وعن الصلاة وعن صلة الرحم، فهل أنتم منتهون».

١٣٣٣ - **حدثناه** أبو يعلى الموصلي، وأحمد بن الحسن بن عبد الملك قالا: حدثنا يعقوب بن إبراهيم، حدثنا ابن مهدي، عن شعبة مثله سواء.

١٣٣٤ - **حدثنا** أبو المعلى همام بن عبد الله بن همام العدل الأصبهاني، حدثنا يونس بن حبيب، حدثنا أبو داود الطيالسي، حدثنا شريك وأبو عوانة وشيبان، عن زياد بن علاقة، عن المغيرة بن شعبة أن رسول الله ﷺ كان يصلي حتى ترم قدماه، فقالوا: يا رسول الله: تصنع هذا، وقد غفر الله لك من ذنبك ما تقدم، وما تأخر؟ فقال رسول الله ﷺ: «أفلا أكون عبداً شكوراً».

١٣٣٥ - **حدثنا** همام، حدثنا يونس، ثنا أبو داود قال: كنت عند شريك وقد شغبوا عليه (يعني أصحاب الحديث)، فقال رجل: أطردهم عنك، قال: نعم، وانطرد معهم.

١٣٣٦ - **حدثنا** أبو زفر هذيل بن عبد الله بن عبد الله بن قدامة بن عامر بن

١٣٣٤ - **صحيح**: أخرجه البخاري (١٠٧٨)، ومسلم (٢٨١٩)، من طريق زياد بن علاقة به.

حشرج بن زهير بن خولي بن فضلة بن ظالم بن غضبان بن تميم بن ثعلبة بن ذؤيب بن أسيد بن مالك بن بكر بن سعد بن ضبة بن أد بن طانجة بن إلياس بن مضر الضبي، حدثنا أحمد بن يونس الضبي، حدثنا أحوص بن جواب الضبي، حدثنا عمار بن زريق الضبي، عن إياس بن يزيد الضبي، عن شبرمة بن طفيل الضبي، قال: أقبلنا مع علي بن أبي طالب من البصرة في برد شديد، وإن أحدنا ليستتر بالأكمة والشجرة والبعير، وإنه لفي إزار وبرد جبينه عليه السلام.

١٣٣٧ - **حدثنا** هذيل، ثنا أحمد، حدثنا أحوص، حدثنا يحيى بن سلمة بن كهيل، عن أبيه عن أبي صادق، عن ربيعة بن ناجد عن علي قال: أمرت بقتال الناكثين، والقاسطين، والمارقين.

١٣٣٨ - **حدثنا** أبو الوليد هشام بن عبد الملك بن هشام بن عبد الله بن كثير العادي الدمشقي بها، حدثنا أخطل بن الحكم بن جابر القرشي، حدثنا الوليد بن مسلم، ثنا سعيد بن عبد العزيز، عن مكحول، عن عطية بن قيس الكلاعي، عن أبي سعيد الخدري أن النبي ﷺ كان إذا قال: سمع الله لمن حمده، قال: «اللهم ربنا لك الحمد، ملء السماوات، وملء الأرض، وملء ما شئت من شيء بعد، أهل الثناء والمجد، أحق ما قال العبد، وكلنا لك عبد، اللهم لا مانع لما أعطيت، ولا معطي لما منعت، ولا ينفع ذا الجد منك الجد».

١٣٣٩ - **أنشدني** هشام بن أحمد عن هشام أبو الوليد قال: سمعت هلال بن العلاء يقول: أنشدنا حسين بن عياش:

هذا الزمان الذي كنا نحذره ... فيما يحدث كعب وابن مسعود

إذا مر هذا ولم يأت له غدا ... لم يبك ميتاً ولم يفرح بمولود

باب اللام ألف

١٣٤٠ - **حدثني** الأحوص الحسين، ثنا عمر بن العباس الكاتب، ثنا عياش بن محمد الدوري، حدثنا قراد، قال: سمعت شعبة يقول: لو صحت الإجازة بطلت الرحلة.

١٣٣٧ - **صحيح**: أخرجه ابن أبي عاصم في «السنة» (٩٠٧)، والبزار (٦٠٤ - البحر)، والطبراني في «الأوسط» (٨٤٣٣)، وغيرهم.

١٣٣٨ - **صحيح**: أخرجه مسلم (٤٧٧)، من طريق عطية بن قيس، عن قزعة بن يحيى، عن أبي سعيد به.

١٣٤١ - **صحيح**: أخرجه عبد بن حميد (١٢٢٩)، من طريق شعبة به، وعنده مطولاً.

Made searchable using ScribeTools.com

باب الياء

١٣٤١ - **حدثنا** يحيى بن عبد الله بن موسى الفارسي بمكة في مسجد الحرام، حدثنا أبو قرصافه محمد بن عبد الوهاب، حدثنا آدم، حدثنا شعبة، حدثنا مسلم الأعور قال: سمعت أنس بن مالك يقول: «كان رسول الله ﷺ يأتي دعوة المملوك».

١٣٤٢ - **حدثنا** أبو العباس يحيى بن علي بن هاشم بن بنت محمد بن إبراهيم بن أبي سكينة الحلبي بها، حدثني محمد بن إبراهيم بن أبي سكينة، حدثنا أبو يوسف، عن عبد الله بن علي أبي أيوب الرقي عن عبد الله بن محمد بن عقيل، عن جابر قال: صلى رسول الله ﷺ في إزار اتزر به دون الثديين، ليس عليه غيره. ما كتبته إلا عنه.

١٣٤٣ - **حدثنا** يحيى حدثنا إبراهيم بن سعيد الجوهري، حدثنا يعقوب بن إبراهيم، حدثنا أبي، حدثنا أبي إسحاق، حدثني مسعر بن كدام، عن مالك بن مغول، عن الحكم بن عتيبة، عن عمرو بن ميمون الأودي قال: صليت خلف عمر بن الخطاب (رضي الله عنه) صلاة الفجر بطريق مكة، فقرأ ﴿قُلْ يَٰٓأَيُّهَا ٱلْكَٰفِرُونَ﴾، في الركعة الأولى، وفي الركعة الأخرى، ﴿قُلْ هُوَ ٱللَّهُ أَحَدٌ﴾.

١٣٤٤ - **حدثنا** أبو يوسف يعقوب بن إسحاق بن عبد الرحمن العطار المنبجي بأنطاكية، حدثنا محمد بن سلام، حدثنا عيسى بن يونس، عن عمران بن سليمان، عن أبي صالح باذان، عن أم هانىء ابنة أبي طالب قالت: لما كان يوم الفتح جعلنا لرسول الله ﷺ ستارة، فأفاض عليه الماء ثم صلى الضحى ثمان ركعات، فما رأيته قبل ولا بعد يصليها، قال ابن المقرىء: عمران هو العمي.

١٣٤٥ - **حدثنا** يعقوب، حدثنا الضحاك بن حجوة، حدثنا عبد الأعلى بن مسهر الدمشقي، حدثنا سعيد بن عبد العزيز عن سليمان بن موسى، عن نافع، عن ابن عمر، قال: جرحت إبهامه فألبسها مراره وكان يمسح عليها، يعني (ابن عمر).

١٣٤٦ - **حدثنا** أبو محمد يحيى بن محمد بن صاعد، حدثنا عبد الجبار بن العلاء، حدثنا أبو سعيد مولى بني هاشم، حدثنا قرة بن خالد، عن حميد بن هلال،

١٣٤٢ - **حسن**: أخرجه أحمد (٣/ ٣٤٣)، من طريق عبدالله بن محمد بن عقيل، به. وعبد الله هذا، حسن الحديث.

١٣٤٤ - **ضعيف**: أخرجه أحمد (٦/ ٣٤٢)، من طريق أبي صالح به. وأبو صالح ضعيف الحديث.

١٣٤٦ - **صحيح**: أخرجه مسلم (٥١٠)، من طريق حميد بن هلال به.

عن عبد الله بن الصامت قال: سألت أبا ذر ماذا يقطع الصلاة؟ قال: الكلب الأسود، والحمار، والمرأة، قلت: ما بال الأسود من الأحمر، من الأخضر؟، قال: يا ابن أخي: سألت رسول الله ﷺ كما سألتني فقال: «الكلب الأسود شيطان».

قال يحيى بن صاعد: كتبت هذا الحديث مع إسماعيل بن أحمد الأصبهاني فقلت: أنا لم أدركه، مات قديماً، ولم أكتب عنه.

١٣٤٧ - **حدثنا** أبو الحسن يوسف بن عبد الأحد القمني بمصر، وقمن قرية من قرى مصر، ثنا عبيد الله بن سعيد بن كثير بن عفير، حدثني أبي حدثني الفضل بن مختار، عن الصلت بن دينار، عن أبي عثمان، عن سلمان الفارسي، عن النبي ﷺ قال: «لله (عزوجل) مائة اسم، من أحصاها دخل الجنة».

١٣٤٨ - **سمعت** يوسف يقول: سمعت يونس بن عبد الأعلى يقول: سمعت الشافعي يقول: ما نظرت في موطأ مالك، إلا ازددت فهماً.

١٣٤٩ - **حدثنا** أبو بكر يوسف بن يعقوب المقرىء الواسطي إمام الجامع بواسط، حدثنا محمد بن خالد بن عبد الله، حدثنا هشيم، عن عبيد الله، ويحيى بن سعيد، عن نافع، عن ابن عمر قال: قال رسول الله ﷺ: «من راح الجمعة فليغتسل».

١٣٥٠ - **حدثنا** يوسف، ثنا محمد بن خالد، حدثنا فرج بن فضالة، عن لقمان بن عامر، عن أبي أمامة، قال: سمعته يقول: لم يخسر أحد من الخلائق كخسارة آدم ونوح (عليهما السلام)، فأما خسارة آدم فحين أخرج من الجنة، وأما خسارة نوح فحين دعي على قومه فلم يبق شيء إلا غرق، إلا ما كان معه في السفينة، فلما رأى الله (عز وجل) حيرته، أوحى إليه: يا نوح: لا تحسر، فإن دعوتك وافق قدري.

١٣٥١ - **حدثنا** يعقوب بن إبراهيم بن أحمد بن عيسى يلقب بجراب البغدادي، حدثنا أحمد بن محمد بن يحيى بن سعد، حدثنا عبد الرحمن بن مهدي، حدثنا شعبة، وسفيان، ومالك بن أنس، عن عمرو بن يحيى بن سعيد، عن أبيه، عن أبي سعيد، عن النبي ﷺ قال: «ليس فيما دون خمس أواق، وخمس ذودٍ صدقة».

١٣٤٧ - **إسناده ضعيف جداً**: أخرجه أبو نعيم في «طرق حديث إن لله تسعة وتسعين إسماً» رقم (٨٥)، من طريق عبيد الله بن سعيد بن كثير به.

والفضل لا يُتابع على حديثه، والصلت متروك، وعبيد الله بن سعيد ضعيف.

١٣٤٩ - سبق تخريجه.

١٣٥١ - **صحيح**: أخرجه البخاري (١٣٤٠)، ومسلم (٩٧٩).

Made searchable using ScribeTools.com

١٣٥٢ - **حدثنا** أبو زكريا يحيى بن سعيد بن أحمد السوسي بها، حدثنا أبو يحيى عيسى بن موسى بن أبي حرب الصفار، حدثنا يحيى بن أبي بكير، ثنا الثوري، وشعبة، والمسعودي، عن الأعمش قال: سمعت زيد بن وهب، حدثنا عبد الله بن مسعود، حدثنا رسول الله ﷺ وهو الصادق المصدوق: «إن خلق أحدكم، يجمع في بطن أمه أربعين ليلة، ثم يكون علقة مثل ذلك، ثم يكون مضغة ثم ذلك» وذكر الحديث.

١٣٥٣ - **حدثنا** يحيى ثنا حمدان بن محمد، ثنا علي بن الجعد، أخبرنا إسرائيل، عن جابر، عن أبي جعفر قال: انطلقت مع أبي إلى أبي سعيد فسألته عن هذه الآية ﴿لَرَآدُّكَ إِلَىٰ مَعَادٍ﴾ [القصص: ٨٥] قال: الموت.

١٣٥٤ - **حدثنا** أبو محمد يحيى بن أحمد بن الحسن بن فرزك الأيذجي بها، حدثنا مكي بن مزدك أبو بشر الأهوازي حدثنا يحيى بن عبد الحميد، ثنا سليمان بن بلال، عن العلاء بن عبد الرحمن، عن أبيه، عن أبي هريرة، عن النبي ﷺ قال: «التثاؤب في الصلاة من الشيطان، فأيكم يتثائب فليكظم ما استطاع».

١٣٥٥ - **حدثنا** يحيى، ثنا مكي، حدثنا عبد الملك بن مروان، حدثنا زيد بن الحباب، عن داود بن قيس الفراء قال: سمعت نافع مولى ابن عمر وهو يقول: «ليس في الإسلام نكاح السر».

١٣٥٦ - **حدثنا** يعقوب بن إبراهيم بن إسحاق الغزال الأصبهاني حدثنا عمرو بن علي أبو حفص الصيرفي، حدثنا سهل بن يوسف، حدثنا العوام بن حوشب، عن حبيب بن أبي ثابت، عن ابن عمر قال: قال رسول الله ﷺ: «لا تمنعوا إماء الله مساجد الله، وبيوتهن خير لهن».

١٣٥٧ - **حدثنا** يعقوب، ثنا عمرو، حدثنا معتمر بن سليمان، حدثنا برد أن مكحولاً كان يقول بين السجدتين: اللهم اغفر لي، وارحمني، واسترني، وأجرني، وارفعني.

١٣٥٨ - **ثنا** يحيى بن أحمد بن عصام بن عبد الحميد الثقفي، ثنا أبي، حدثنا أبو

١٣٥٢ - **صحيح**: تقدم تخريجه.
١٣٥٤ - **صحيح**: أخرجه البخاري (٣١١٥)، ومسلم (٢٩٩٤)، من حديث أبي هريرة.
١٣٥٦ - **صحيح**: أخرجه البخاري (٨٥٨)، ومسلم (٤٤٢)، من طريق نافع عن ابن عمر.
١٣٥٨ - **صحيح**: أخرجه أبو داود (١٥٣٧، وأحمد (٤/ ٤١٤).

داود، حدثنا عمران القطان، عن قتادة، عن أبي بردة، عن أبي موسى قال: كان النبي ﷺ إذا خاف قوماً قال: «اللهم إني أعوذ بك من شرورهم، وأدفعك من نحورهم».

١٣٥٩ - **حدثنا** أبو يشجب يعرب بن خيران بن داهر الأصبهاني، ثنا محمد بن عبد الله بن حمدويه بن الحكم بن درف أبو بكر البخاري، حدثنا أبو هارون سهل بن شاذويه، حدثنا إبراهيم بن سلام، حدثنا أبي، ثنا عيسى بن موسى غنجار، عن عبد الله بن كيسان، ثنا يزيد الرقاشي عن الحسن، عن أنس، وعمر بن إبراهيم، عن النبي ﷺ قصة العرنيين.

١٣٦٠ - **سمعت** يعقوب بن عبد الله بن البزار أبو سعيد يحكي، عن ابن أبي عاصم قال: قال داود الأصبهاني الأراجيف مقدمات الكور.

١٣٦١ - **حدثنا** أبو يعقوب يوسف بن فورك بن إسحاق الملائي المستملي، حدثنا حجاج بن يوسف الأصبهاني، ثنا النعمان بن عبد السلام، حدثنا سفيان، عن عبيد الله، عن نافع، عن سعيد بن أبي هند، عن أبي موسى قال: قال رسول الله ﷺ: «أحل لإناث أمتي الذهب والحرير، وحُرِمَ على ذكورها».

١٣٦٢ - **حدثنا** أبو بكر يوسف بن محمد بن محمد المؤذن الأصبهاني، حدثنا يحيى بن واقد بن صالح، حدثنا هشيم، عن أبي الزبير، عن جابر قال: «لعن رسول الله ﷺ آكل الربا، ومؤكله، وكاتبه، وشاهديه».

١٣٦٣ - **سمعت** يحيى بن محمد بن يحيى بن زكريا بن أبي زائدة يقول: حضرت بالري مجلس موسى بن إسحاق في الجامع، وقد جلس للحكم، فقدم إليه يهودي، فصاح اليهودي: أيها القاضي: أنا رجل يهودي، لا يمكنني أن أدخل المسجد، فقام موسى من مجلس الحكم، وصار إلى باب المسجد، فحكم بينه، وبين صاحبه، فلم يزل باليهودي حتى أسلم.

١٣٥٩ - تقدم تخريجه.

١٣٦١ - **صحيح**: أخرجه الترمذي (١٧٢٣ - تحفة الأحوذي)، والنسائي (٨/ ١٩٠)، ومعمر في جامعه (١١/ ٦٨ - أخر مصنف عبد الرزاق)، وأحمد (٤/ ٤٠٧)، وغيرهم من طريق نافع به.

١٣٦٢ - **صحيح**: أخرجه مسلم (١٥٩٨)، من طريق هشيم به.

Made searchable using ScribeTools.com

١٣٦٤ - **قال** يحيى: ورأيت صالح بن أحمد بن حنبل رجل جسيم كثير الطيب، فكلما أشرف وهو راكب، فاح منه رائحة الطيب كأنه عطار (رحمه الله).

١٣٦٥ - **سمعت** يعقوب بن إسحاق العطار الأصبهاني يحكي عن محمد بن الحسين الخشوعي، وكان من الزهاد، ينبغي لمن أحسن أن ينتظر من الله الرحمة، ومن أساء أن ينتظر من الله (عز وجل) المقت.

١٣٦٦ - **ثنا** أبو زكريا يحيى بن حمويه النيسابوري (نزيل مصر) على الصفا سنة ست وثلاثمائة، حدثنا يوسف بن موسى، ثنا جرير، عن منصور، عن الحسن، عن عبد الرحمن بن سمرة قال: قال رسول الله ﷺ: «يا عبد الرحمن بن سمرة لا تسل الإمارة، فإنك إن أعطيتها عن مسألة، وكلت إليها، وإن أعطيتها عن غير مسألة، أعنت عليها، وإذا حلف على يمين فرأيت غيرها خيراً منها، فائت الذي هو يعني خير، وكفر عن يمينك».

١٣٦٧ - **حدثنا** أبو محمد الشريف العلوي: ولم تر عيناي في الأشراف مثله يحيى بن محمد بن محمد بن عبد الله بن الحسن بن الحسين بن علي بن الحسين بن علي بن أبي طالب (رضي الله عنه)، حدثنا أبو الحسين أحمد بن محمد بن عثمان الصيدلاني، حدثنا أبو سعيد عبيد بن كثير العامري، حدثنا محمد بن الجنيد، حدثنا يحيى بن سالم، عن هاشم بن البريد، عن بيان أبي بشر، عن زاذان، عن ابن مسعود قال: قرأت على رسول الله ﷺ سبعين سورة، وختمت القرآن على خير الناس بعده، فقيل له: من هو؟ قال: علي بن أبي طالب.

١٣٦٨ - **حدثنا** الشريف يحيى بن محمد، ثنا أحمد بن يوسف بن خلاد النصيبي ببغداد، حدثنا محمد بن عثمان العبسي، ثنا إبراهيم بن محمد بن ميمون، ثنا صالح بن أبي الأسود، عن هاشم بن البريد عن إسماعيل بن زكريا، عن بشر بن غالب قال: سمعت الحسين بن علي (رضي الله عنه) يقول: «من أحبنا بقلبه، وأعاننا بلسانه، ويده، كان معنا في الجنة، ومن أحبنا بقلبه، وأعاننا بلسانه، ولم يعنا بيده، كان أسفل ذلك بدرجة، ومن أحبنا بقلبه، ولم يعنا بلسانه، ولا بيده كان أسفل ذلك بدرجة، ومن أبغضنا بقلبه، وأعان علينا بيده ولسانه، كان في أسفل درك جهنم، ومن أبغضنا بقلبه،

١٣٦٦ - سبق تخريجه.

١٣٦٧ - **ضعيف جداً**: أخرجه الطبراني في «الأوسط» (٤٧٩٢)، من طريق عبيد بن كثير به.

وعبيد هذا متروك الحديث.

وأعان علينا بلسانه، ولم يعن علينا بيده، كان فوق ذلك بدرجة، من أبغضنا بقلبه، ولم يعن علينا بيده، ولا لسانه، دخل النار».

١٣٦٩ - حدثنا يحيى بن محمد العلوي، حدثنا الحسين بن علي بن يزيد النيسابوري، أخبرني جعفر بن محمد بن الحسن بن جعفر بن الحسن بن علي الهاشمي، حدثنا محمد بن علي بن خلف الكوفي، حدثنا محمد بن عمرو الرازي، ثنا أبان بن تغلب، عن جعفر بن محمد، عن أبيه، عن جابر بن عبد الله، «أن النبي ﷺ: لبى بحجة وعمرة معاً».

آخر المعجم والحمد لله أولاً وآخراً وصلى الله على خير خلقه محمد وآله كتبه الفقير المعترف بالتقصير الراجي عفو الله الكريم الناسخ على الزعيم عفا الله عنه وأرضاه وجعل الجنة متقلبه ومثواه في الثالث عشر من شهر جمادي الآخر سنة ست وسبعمائة.

١٣٦٩ - سبق تخريجه.

تم التحقيق بحمد لله وحده وهو تعليق من رأس القلم أردنا به تقريب الكتاب للقارىء الكريم، وتعريف ما صح وضعف من أحاديث، والله الموفق لما يحبه ويرضاه.

وكتب

مسعد عبد الحميد محمد السعدني محمد حسن محمد حسن إسماعيل

Made searchable using ScribeTools.com

الفهارس العامة

١ – فهرس أطراف الأحاديث المرفوعة

٢ – فهرس الآثار

٣ – فهرس المحتويات

Made searchable using ScribeTools.com

١ - فهرس أطراف الأحاديث المرفوعة

حرف الألف

طرف الحديث	الراوي	رقم الحديث
آية المؤمن حب الأنصار	أنس	٨٨٠
أبردوا بالظهر	أبو هريرة	١٢٤٦
أبردوا بالصلاة	المغيرة بن شعبة	٨٧٧
أبشر عمار تقتلك	أبو هريرة	١٦٠
أتؤذيك هوامك	كعب	١٢٤٣
أتانا رسول الله ﷺ فمكثنا ثلاث ليال	سليمان بن صرد	٩٨٦
أتاني جبريل فأمرني أن آمر أصحابي	السائب	٣٠٦
اتخذوا الغنم فإن فيها بركة	عائشة	٧٣٣
اتقوا الحجر الحرام	ابن عم حسان بن عطية	١٣١٢
اتقوا النار ولو بشق تمرة	أنس	١٤٨
أتيت رسول الله ﷺ بحجام في رمضان	أنس	١٦٥
اجتنبوا هذه القازورة	ابن عمر	٨٥٧
أجعلتني لله عدلاً؟	ابن عباس	٥٠٦
اجعلوا بينكم وبين الحرام سترا	النعمان	٤٨
أحبب حبيبك هوناً	أبو هريرة	٩٣٥
احتجم رسول الله ﷺ	علي بن أبي طالب	٢١١
احثوا في وجوه المداحين التراب	ابن عمر	١٠٥٩
أحل لإناث أمتي الذهب	أبو موسى	١٣٦١
أخذ النبي ﷺ بيدي فعلمني التشهد	ابن مسعود	٧١١

Made searchable using ScribeTools.com

طرف الحديث	الراوي	رقم الحديث
أدلج النبي ﷺ ليلة النفر من البطحاء	عائشة	١٤٢
إذا أتى علي يوم لا أزداد فيه علماً	عائشة	١٢٧٠
إذا أحب الله (عز وجل) العبد	أبو هريرة	١٢٩٥
إذا أديت زكاة مالك	جابر	٤٢
إذا استجمر أحدكم	أبو هريرة	١٢٦٢
إذا استجمر أحدكم	جابر	٦٩٤
إذا استيقظ أحدكم من منامه	أبو هريرة	٦٢٠، ١١١٧
إذا افتتح الصلاة رفع حذو منكبيه	ابن عمر	٧٩٠
إذا أفضى أحدكم إلى فرجه	أبو هريرة	١٢٦١
إذا أقيمت الصلاة	جابر	١٢٥٨
أذا أقيمت الصلاة فلا صلاة إلا المكتوبة	أبو هريرة	٧٧١، ٥٥٣، ١٢٧٧، ٧٧، ٥١، ١٣٠٦، ٤٠، ١٣٠٣، ٢٢، ١١٢٧
إذا أقيمت الصلاة وحضر العشاء	أنس	٨٣٠
إذا التقى المسلمان بسيفيهما	الأحنف بن قيس	٦٦٠
إذا انتهى أحدكم في مجلس	شيبة	٣٢١
إذا انقطع شسع أحدكم	أبو هريرة	٣٦٤
إذا أوى أحدكم إلى فراشه فلينفض	أبو هريرة	١٤٤
إذا حضر الإنسان الوفاة	جابر	٨٥٩
إذا دخل أحدكم فليصل ركعتين	أبو قتادة	١٢٥٤
إذا دخل أحدكم المسجد فليركع ركعتين	أبو قتادة	٥٢٨
إذا دخل أحدكم المسجد فليركع	جابر	٨١٠
إذا دخل أهل الجنة الجنة	جابر بن عبد الله	٨١٨، ١٠٦٧
إذا رأى أحدكم الرؤيا الحسنة	أبو هريرة	٨٩٧
إذا رميت سهمك فاذكر الله	عدي بن جابر	١٢٥٩
إذا سلم عليكم أهل الكتاب	ابن عمر	٥٥

طرف الحديث	الراوي	رقم الحديث
إذا شربت فتنفس ثلاث	أنس	١٠٨
إذا شك أحدكم في صلاته	عبد الرحمن بن عوف	١١٣٠
إذا طبخت قدراً، فأكثر المرق	أبي ذر	١٠٢٥
إذا طبخت كماً فأكثر مرقها	جابر	٥٢٩
إذا عطس أحدكم فليقل: الحمد لله	أبو أيوب	٤٧٨
إذا كان أحدكم فقيراً فليبدأ بنفسه	جابر	٥١٦
إذا كان أحدكم يصلي فلا يدع إحداهن	أنس	٤٦٣
إذا كان أحدكم يصلي فلا يدع	أبو سعيد	٤٥٣
إذا كان بين يديك مثل مؤخرة الرحل	طلحة	٨٢٧
إذا كان النصف من شعبان	أبو هريرة	١٠١، ٨٢٥، ٢٨٠
إذا كتبت فضع قلمك	أنس	٩٣٣
إذا قلت لصاحبك أنصت يوم الجمعة	أبو هريرة	٩٣٧
إذا قال الرجل لأخيه: يا كافر	ابن عمر	٢٤٨
إذا نسي أحدكم وهو صائم	أبو هريرة	٥٦٩
إذا وضع العشاء وأقيمت الصلاة	أنس	٦٣٠
إذا وضع العشاء وأقيمت الصلاة	عائشة	٣٥٩
إذا وضع العشاء وأقيمت الصلاة	ابن عمر	٧٩٨
إذا ولغ الكلب في إناء أحدكم	أبو هريرة	٤٨٦
اذكروا محاسن موتاكم	ابن عمر	٤٤٠
أربع من كن فيه بنى الله	علي بن الحسين بن علي	١٥٩
ارحم من في الأرض	عبد الله	١٢٣٦
ارموا الجمار بمثل حصى	الهرماس	٨٨٤
إزارة المؤمن إلى نصف الساق	أبو سعيد الخدري	٣٦١
استعينوا على إنجاح الحوائج بالكتمان	معاذ بن جبل	٢٣٣
أسرع الأرض خراباً يمناها	جرير	٩٢٩
أسلم تسلم	أنس	٩٩٤

Made searchable using ScribeTools.com

طرف الحديث	الراوي	رقم الحديث
أشد الناس عذاباً يوم القيامة المصورون	عبد الله	٢٠٩
أطب الكلام وأفش السلام	أنس	١٢٦٥
أطعموا الجائع وعودوا المريض	أبو موسى	٢٣١
اغسلوه بماء وسدر	ابن عباس	٦٠٧
أفضل العبادة انتظار الفرج	ابن عباس	٨٢٩
أفضل المسلمين إسلاماً	جابر	٧٥٣
أفضلكم من تعلم القرآن وعلمه	عثمان بن عفان	١٩٨
أفطر الحاجم والمحجوم	ثوبان	٩٣٢
أفطر الحاجم والمحجوم	أسامة بن زيد	٧٨٢
أفلا أكون عبداً شكوراً	المغيرة بن شعبة	١٣٣٤
إقامة حد بأرض	أبو هريرة	٧٤٣
أقيموا صفوفكم	أنس	٦٧٩
أكثر عذاب القبر من البول	أبو هريرة	١١٩٦
أكذب الناس الصناعون	أبو هريرة	١١٤١
أكل عرقاً ولم يتوضأ	ابن عباس	١٣٢٢
ألا كلكم راع، وكلكم مسؤول عن رعيته	ابن عمر	٥٠
أما أنا فلا آكل متكئاً	أبو جحيفة	١٢٨٩
أما يخشى الذي يرفع رأسه قبل الإمام	أبو هريرة	٤١٣، ٤١٧
أُمِرَ بلال أن يشفع الأذان	أنس	١٧٩، ٦٧٩، ٩٠٦، ١٠٠٨
أمرت أن أقاتل الناس	أبو هريرة	٥٧٩
أمرت بقتال الناكثين	علي	١٣٣٧
أمرك بالمعروف ونهيك عن المنكر	أبو ذر	١٤٠
أمرنا أن نمسح ثلاثة أيام ولياليهن	علي	١٠٢٩
أمرنا رسول الله ﷺ أن نمسح على الخفين	صفوان بن عيسى	٤١٥
أمسح البأس رب الناس	عائشة	٨٠٦
أمير الناس راع عليهم	ابن عمر	٣٩٣

طرف الحديث	الراوي	رقم الحديث
أنا أغني الشركاء عن الشرك	أبو هريرة	١٢٦٥
أنا أول شفيع في الجنة	أنس	١٠٥٠
أنت ومالك لأبيك	عمرو بن العاص	٥٢٣
أنت ومالك لأبيك	ابن مسعود	٨٩٦
أُنزل على آيات لم يُرَ مثلهن	عقبة بن عامر الجهني	٥٥٧
انظري إلى هؤلاء	عائشة	١١٨٥
أنفق ماله عليَّ قبل الفتح	ابن عمر	١٧٧
إنكم سترون بعدى أثرة	أنس	١٢٨٧
إنكم ستلقون عدوكم غداً	البراء بن عازب	٦٧١
إنكم سترون ربكم (عز وجل) كما ترون هذا القمر	جرير	٢٤٧
إن أحبكم إليَّ وأقربكم مني مجلساً	جابر	٤٤١
أن أحدكم ليجمع خلقه	عبد الله بن مسعود	٣١٠، ٨٦، ١٣٥٢
إن أشد الناس عذاباً يوم القيامة	أبي هريرة	٨٠
إن أشد الناس عذاباً يوم القيامة	عائشة	١٣١، ٩٨٨
إن أعرابياً أضافه النبي ﷺ	أبو هريرة	١٣١٨
إن أهل الجنة وردوا على نبينا	سلمان	٦٢
إن أهل الدرجات ليراهم من تحتهم	أبو سعيد الخدري	٧٤٦
إن بريرة أعتقت فخيرها رسول الله ﷺ	عائشة	٣٢٨
إن بعضكم على بعض شهداء	أبو هريرة	١٢٣٨
إن بلالا ينادي بليل	ابن عمر	٣٥٦
إن بين يدي الساعة كذابين	جابر بن سمرة	١١٤٧
أن خلق أحدكم	عبد الله بن مسعود	٦١٩، ١٣٥٢، ١٩٠
أن رجلاً أعتق ستة	أبو سعيد الخدري	١٢٠٦
أن رجلاً مر بكلب	أبو هريرة	٤٤٦
أنْ ردوا القتلى إلى مصارعهم	جابر	٢٠٠
أن رسول الله ﷺ احتجم صائماً	ابن عباس	٣٦٧

Made searchable using ScribeTools.com

طرف الحديث	الراوي	رقم الحديث
أن رسول الله ﷺ استعمل رجلاً على بعض الأعمال	أبو حميد الساعدي	٤٠٧
أن رسول الله ﷺ أهدى عن بناته عام حج	عائشة	٢٥١
أن رسول الله ﷺ بعث في طلب العرنيين	أنس	١٠٩٦
أن رسول الله تزوج صفيه بنت حُيي	أنس	٣
أن رسول الله ﷺ جمع الصلوات	ابن عباس	٩٦٩
أن رسول الله ﷺ حبس رجلاً في تهمة	معاوية بن حيدة	٨٦٨
أن رسول الله ﷺ دخل يوم مكة وعليه عمامة	جابر	٦٩٩
أن رسول الله ﷺ عرضه يوم أحد	ابن عمر	٦٨٧
أن رسول الله ﷺ قال: الإمام ضامن	أبو هريرة	١٠٢٨
أن رسول الله ﷺ كان نشر أصابعه نشراً	أبو هريرة	٦٣٩
أن رسول الله ﷺ كان يتحفظ من حلال شعبان	عائشة	١٠٢٧
أن رسول الله ﷺ كان يحبه،(علي رضي الله عنه)	أم سلمة	٢١٦
أن رسول الله ﷺ كان يسكت في الصلاة	سمرة	١٨١
أن رسول الله ﷺ كان يصلي حتى ترم قدماه	المغيرة بن شعبة	١٣٣٤
أن رسول الله ﷺ نفل الثلث خمساً	حبيب بن مسلمة	٦٤٥
أن رسول الله ﷺ نهى عن بيع حبل الحبلة	ابن عمر	٧٨١
إن صدقة السر تطفي غضب الرب	ابن عباس	٤٥٥
أن عمر سأل النبي ﷺ أيرقد أحدنا وهو جنب	ابن عمر	٢٣
إن عيسى عليه السلام لا أب له	موسى بن علي	١٠٠٩
إن في الجمعة ساعة	أبو هريرة	٦٨١
إن في الجنة باباً يقال له الريان	سهل بن سعد	٣٠٠
إن كنت صائماً بعد شهر رمضان	عليّ	١٢٩٨
إن لكل أمر مفتاحاً، ومفتاح الجنة	ابن عمر	٨٦٤
إن لله (عز وجل) مائة اسم غير واحد	أبو هريرة	٣٥٤
إن لله (عز وجل) مائة اسم من أحصاها	سلمان	١٣٤٨

طرف الحديث	الراوي	رقم الحديث
إن منبر حوضي كما بين أيلة وصنعاء	أنس	١٠١٤
إن نبياً من الأنبياء قال تحت الشجرة	أبو هريرة	١٩٩
إن هذه المسائل	سمرة	٤٦٧
إن هذه نومة يبغضها الله	طهفة	٩١٠
إن الإيمان يمان، القسوة وغلظ القلب	عقبة بن عمرو	١٠٠٣
إن البخيل كل البخل لمن ذكرت عنده	الحسين بن علي	٩٣٠
فلم يصلِ علي	ابن عباس	١٠١٠
إن الجنة لكل ثابت، والرحمة لكل واقف	أبو هريرة	١٢٦٣
إن الدين بدأ غريباً	تميم الداري	٩٦٦
إن الدين النصيحة	ابن عمر	٨٠٨
إن الذي تفوته صلاة العصر	ابن عباس	٥٣٨
إن الرجل لا يزال يزداد في صحه رأيه	أبو هريرة	١٢٦
إن الشيطان يجري من ابن آدم	أبو ذر	١٣٤٦
إن الكلب الأسود شيطان	ابن عمر	١٣٢١
إن الطير يوم القيامة لتضرب بمناقيرها	أنس	١٢٩١
إن الله تبارك وتعالى [وذكر كلمة]	عمار بن ياسر	٧٤٨
إن الله تعالى أعطى ملكاً من الملائكة أسماء الخلق	أنس	٦٥٤
إن الله تعالى أمدني أن أقرأ عليك	ابن عمر	٢٢٦
إن الله (عز وجل) جعل الحق على لسان عمر	ابن عباس	١٢٥٧
إن الله (عز وجل) حرم الخمر	أبو هريرة	١٢٤٩
إن الله (عز وجل) خلق الجنة وخلق لها أهلاً	الحسين بن علي	١١٧٦
إن الله (عز وجل) خلق عليين	أبو ثعلبة الخشني	٤٩٣
إن الله لا يقبض العلم	عبد الله بن عمرو	٣٢٥، ٦١٧، ٦٩٠، ٦٩١، ٧٢٩، ١٠٦١، ١١٤٩، ١٣٢٨
إن الله لا ينزع العلم انتزاعاً	عبد الله بن عمرو	٢١٢، ٥٤٠
إن الله تعالى لما فرغ من خلق السموات	أبو هريرة	١١٠٨

Made searchable using ScribeTools.com

طرف الحديث	الراوي	رقم الحديث
إن الله (عز وجل) وملائكته يصلون على الصف الأول	عائشة	١٢١٨
إن الله (عز وجل) وتر	أبو هريرة	٩٠٨
إن الله (عز وجل) يحب أن تؤتي رخصه	ابن عمر	١٢٧٨
إن الله (عز وجل) يحب الرفق في الأمر كله	عائشة	١١٦٨
إن الله (عز وجل) يضحك من رجلين	أبو هريرة	١٢٣٤
إن الله (عز وجل) يقول أنا مع عبدي	أبو هريرة	١١٢٢
إن المرء على دين خليله	أبو هريرة	٨٣٢
إن المعصية إذا خفيت	أبو بكر	٩٥٧
إن الناس يوم القيامة يبعثون حفاة عراة	ابن عباس	٥٠٣
إن النبي ﷺ أحرم مرة في دبر صلاتي العشاء	أنس	٥٤٦
أن النبي أدلج ليلة النفر	عائشة	١٤٢
أن النبي ﷺ استعط	ابن عباس	٤٠١
أن النبي ﷺ استغفر للصف الأول ثلاث	أنس	١٠٢٣
أن النبي ﷺ أفرد الحج	جابر	١٠٨٣
أن النبي أفرد الحج	عائشة	١٠٠٨
أن النبي ﷺ أكل عرقاً	ابن عباس	١٣٢٢
أن النبي ﷺ بعث رجلاً يصيح	سعد	١٥٠
أن النبي ﷺ تزوج وهو محرم	عائشة	١٠٧٨
أن النبي ﷺ توضأ مرة مرة	بريرة	٢٨٧
أن النبي ﷺ جمع الحج والعمرة	جابر	١٢٠١
أن النبي ﷺ دخل مكة وعلى رأسه المغفر	أنس	٢٦ ، ٢٧، ٤٢٩، ١٠٩٢
أن النبي ﷺ دخل مكة حين فتحها وعلى رأسه المغفر	أنس	٩١٢
أن النبي ﷺ رأى رجلاً يقول لرجل يا أبا عيسى	موسى بن علي	١٠٠٩
أن النبي ﷺ رجم	البراء	٧
أن النبي ﷺ رجم يهودياً	ابن عمر	٥٦١

طرف الحديث	الراوي	رقم الحديث
أن النبي ﷺ رمل من الحجر	ابن عمر	١٢٥٢
أن النبي ﷺ سُئل عن عجين وقع فيه	أنس	٧٩٢
أن النبي ﷺ صلى على بساط	أنس	٥٦٣
أن النبي ﷺ صلى على عثمان بن مظعون	عامر بن ربيعة	١٢٩٩
أن النبي ﷺ صلى على قبر بعدما دفن	ابن عباس	٦٤٠
أن النبي ﷺ صلى على النجاشي فكبر عليه	ابن عمر	٢٨
أن النبي ﷺ صلى عليهم وغسلهم	ابن عباس	١٠١٨
أن النبي ﷺ علم أحدى بني علي (رضي الله عنه)	ابن عمر	١٠٧٠
أن النبي ﷺ علَّم قبر عثمان بن مظعون	جابر	١١٠٧
أن النبي ﷺ قال في جمعه: يا معشر المسلمين	أبو هريرة	٤١١
أن النبي ﷺ قال لأبي بكر وهو في الغار: «ما ظنك. . . »	أنس	٣٧
أن النبي ﷺ قال: من لم يدع قول الزور	أبو هريرة	١٠٤
أن النبي ﷺ قال: هذه وهذه سواء	ابن عباس	١٠٧٥
أن النبي ﷺ كان إذا استجد ثوباً	أنس	٤٨٠
أن النبي ﷺ كان إذا قال سمع الله لمن حمده	أبو سعيد	١٣٣٨
أن النبي ﷺ كان إذا قام من الليل	حذيفة	٧٤٥
أن النبي ﷺ كان يباشر وهي حائض	ميمونة	١٠٢٩
أن النبي ﷺ كان يصلي بعد الجمعة ركعتين	ابن عمر	٣٥٢
أن النبي ﷺ كان يوتر بخمس	عائشة	٢٧٩
أن النبي ﷺ كان يوقظ أهله في العشر	عليّ	١٢٨٦
أن النبي ﷺ لبى بحجة وعمرة	جابر	١٣٦٩
أن النبي ﷺ مر على النسوة	جابر بن عبد الله	٢٠٤
أن النبي ﷺ نظر قبل الشام والعراق واليمن	أنس	١٠٣٨
أن النبي ﷺ نهى عن الأوعية	جابر	٧٥٦

Made searchable using ScribeTools.com

طرف الحديث	الراوي	رقم الحديث
أن النبي ﷺ نهى عن بيع الولاء وعن هبته	ابن عمر	٣٤٠، ٩١٧، ١٠١٨، ١٢٥٦
أن النبي ﷺ نهى عن الدباء والمزفت	أنس	٤٩٥
أن النبي ﷺ نهى عن القزع	ابن عمر	٣٤١، ٩٤٤
أن النبي ﷺ نهى عن نكاح المتعة	سبرة	٧٦٤
أن النبي ﷺ نهانا عن الحقل	رافع بن خديج	٩٤٩
أن النبي ﷺ وأبا بكر وعمر كانوا يستفتحون	أنس	٨٥٥
أن النبي ﷺ وأبا بكر وعمر كانوا يمشون أمام الجنازة	ابن عمر	٦٩٨، ٨١٣
أن النبي ﷺ وأبا بكر وعمر كانوا ينزلون بالأبطح	ابن عمر	١٠٩٤
إنكم سترون بعدي أثرة	أنس	١٢٨٧
إنما أنا خازن	معاوية	١١٨٠
إنما الأعمال بالنيات	عمر	١
إنما الأعمال بالنية	عمر	١١٦٠، ١٢٨٣
إنما الدين النصيحة	ابن عمر	٤٠٤
إنما الناس كالأبل	ابن عمر	٨٤٧
إنما نسمة المؤمن طائر	كعب بن مالك	١٠٤٠
إنما يغسل بول الجارية، وينضح	قابوس الشيباني، عن أبيه	٥٩٣
إنما كان يغتسل بالصاع	عائشة	١٢٨٨
أنه صلى أربعاً قبل الظهر	عليّ	٣٦٨
أنه رأى رسول الله ﷺ مستلقياً في المسجد	عمير	٨٤٥
أنه صلى المكتوبة في رد عمرة على حمار	أنس	٥١٠
إنه سيكون بعدي رواة	علي	١١٨٨
إنها ليست في يدك	عائشة	٢٦٨
إني أعلمك كلمات	عليّ	٦٨٨
إني لم أجمعكم لرغبة ولا لرهبة	فاطمة بنت قيس	٩٧٣

طرف الحديث	الراوي	رقم الحديث
أولم ولو بشاة	أنس	١٢٧٥
اهتز العرش لموت سعد بن معاذ	أبو سعيد	١٤٦
أهدى النبي ﷺ غنما إلى البيت	عائشة	٤٠٩
أهل المعروف في الدنيا	ابن عمر	٨٠٠
أيام منى أيام أكل	سعد	١٥٠
أيعجز أحدكم أن يقرأ ثلث القرآن	أبي سعيد الخدري	٤٩٠
أيما عبد أبق	جرير	١١٤٥
أيما عبد تزوج بغير إذن مواليه	ابن عمر	١٣٢٦
الآن حمى الوطيس	جابر	٢٢٨
الأذنان في الرأس	ابن عمر	٣٤
الأرواح جنود مجندة	عائشة	٤١٢
الأرواح جنود مجندة	أبو هريرة	٦٦٣
الاستئذان ثلاثة	جابر	١٢٩٣
الإمام ضامن	أبو هريرة	١١٠١
الأنبياء ثم الأمثل فالأمثل (أي الناس أشد بلاءً)	سعد بن أبي وقاص	٦٥٠
الإيمان يمان	أبو هريرة	١٢٨١

حرف الباء

باسمك ربي وضعت جنبي	أبو هريرة	١٤٤
بدلوا فقالوا: حبة	أبو هريرة	١٥٨
بعث رجلاً يصيح أيام منى	سعد	١٥٠
بعث رسول الله ﷺ أبا بكر وعمر	أبو سعيد الخدري	٣٣٩
بعث رسول الله ﷺ إلى نجد فبلغت سهمانهم	ابن عمر	٥٤
بعثني رسول الله ﷺ سرية وحدي	حذيفة	٧١٢
بل أقره	عبد الله	١١٩٩

Made searchable using ScribeTools.com

طرف الحديث	الراوي	رقم الحديث
بلغوا عني ولو آية	عبد الله بن عمرو	٨٨٩
بني الإسلام على خمس	ابن عمر	٥٧٧
بيت لا تمر فيه جياع أهله	عائشة	١٠٨٠
بينما أهل الجنة في نعيمهم	جابر بن عبد الله	٢٥٨
بينما رجل يمشي في الطريق	أبو هريرة	٧١٣
البينة على المدعي	عبد الله بن عمرو	٦٤٣
تأووني وتمنعوني؟	جابر بن عبد الله	١٣٤
تراصوا فإني أراكم من وراء ظهري	أنس	٩٠٥
تزوج رسول الله ﷺ حفصة	أنس	٧٢٨
تزوج صفية بنت حيي بن أخطب	أنس	٣، ٤
تزوجوا النساء فإنهن يأتين بالمال	عائشة	٢٦٠
تسحروا فإن السحور بركة	أنس بن مالك	١١٧
تصافحوا يذهب الغل	عطاء بن عبد الله	٢٣٣
تصدقوا فإن أحدكم يعطي اللقمة	ابن عباس	٩٩٢
تفتح دواوين أهل الأرض	أبو هريرة	٣٣٧
تقتلك الفئة الباغية	أم سلمة	١١٠٩
تقتلك الفئة الباغية	ابن عمر	٢٥٢
توفي رسول الله ﷺ وله جبة صوف	سهل بن سعد	٣٢٧
تهادوا تحابوا	عطاء بن عبد الله	٢٣٣
تهادوا فإن الهدية تخرج الضغائن	عائشة	٤٨٢
التثاؤب في الصلاة من الشيطان	أبو هريرة	١٣٥٤
التسبيح للرجال	أبو هريرة	٣٥٠
التسبيح للرجال	ابن عمر	٤٨٩
التطليقة والتطليقتان	فاطمة بنت قيس	١١٠٤

طرف الحديث	الراوي	رقم الحديث
حرف الثاء		
ثلاثة يفرح لهن	عمر	١٢٩٧
حرف الجيم		
جاء رجل إلى النبي ﷺ فقال: إن أمي	عائشة	٢٣٤
جمع ﷺ بين الحج والعمرة	جابر	١٢٦٩
جمع لي رسول الله ﷺ أبويه يوم أحد	سعد	٨٠١٤
الجنة مائة درجة	أبو هريرة	٣٥٧
حرف الحاء		
حور العين خلقن من	أنس	٩٧١
حديث الجساسة	فاطمة بنت قيس	٢٢٤
حديث القنوت	ابن عباس	١٣٦
الحرب خدعة	خارجة بن زيد بن ثابت	١١٧٤
الحمد لله دفن البنات	ابن عباس	٤٣٠
الحمى من فيح جهنم	عائشة	٧٠١
حرف الخاء		
خرج رسول الله ﷺ ونحن نصلي	ابن عمر	١١٨
خرجت مع رسول الله ﷺ إلى مكة فكان	أنس	٩٦، ١٢٢٦
خرجت مع رسول الله ﷺ فجعل لا يمر على حجر	علي	١٢٢
خمس صلوات كتبهن الله	عبادة بن الصامت	١٢٧٢
خير ثيابكم البياض	ابن عباس	٨٤٨
خير الكسب كسب يد العامل	أبو هريرة	٨٨٣
خيركم في المائتين كل خفيف	حذيفة	١١٢٤
الخوارج كلاب النار	أبو أمامة	١٩١

Made searchable using ScribeTools.com

طرف الحديث	الراوي	رقم الحديث
الخير معقود بنواضي الخيل	عروة البارقي	٢٧١
الخيل معقود بنواصيها الخير إلى يوم القيامة	عروة بن الجعد	٣٦
الخيل معقود بنواصيها الخير	أبو هريرة	١١٤٠
الخيل معقود بنواصيها الخير	ابن عمر	٧٦٢
دخل رجل والنبي ﷺ يخطب فقال له: صل ركعتين	جابر	٣٩٤
دعه فلو قضى أو قدر أن يكون لكان	أنس	٧٨٥
الدعاء هو العبادة	النعمان بن بشير	٨٩٩
الدعاء هو العبادة	أنس	١١٩٧
الدينار بالدينار - الدرهم بالدرهم	عليّ	٩٢٥

حرف الذال

ذكاة الجنين ذكاة أمه	ابن عمر	٨٧٤
ذكاة الجنين ذكاة أمه	جابر	١٠١٦
الذهب بالذهب والفضة بالفضة	أبو هريرة	٤٧١
الذي أمشاهم على أقدامهم	أنس	٨١٩

حرف الراء

رأس الكفر من هاهنا	ابن عمر	٧٥٨
رأى رسول الله ﷺ على عبد الرحمن صفرة	أنس	١٢٠٧
رئى على بعض بيوت أهله	أبو هريرة	١٢٠
رأيت رسول الله ﷺ إذا افتتح التكبير	ابن عمر	٩٩، ١٠٠
رأيت رسول الله ﷺ إذا افتتح الصلاة	ابن عمر	٤٣٧
رفع يديه حين يكبر		

طرف الحديث	الراوي	رقم الحديث
رأيت رسول الله ﷺ في حلة حمراء	البراء	٩٤٨
رأيت رسول الله ﷺ يتوضأ ثلاثاً ثلاثاً	أنس	١٠٦٦
رأيت رسول الله ﷺ يصلي إليها	أنس	٦٧
رأيت رسول الله ﷺ يمسح على خفيه	جرير بن عبد الله	٢٥٤
رأيت رسول الله ﷺ يوماً ومسح	أبو أيوب	١٠٨١
رأيت فص رسول الله ﷺ في بطن كفه	ابن عمر	٢٩٦
رأيت رسول الله ﷺ توضأ مرة مرة	عكراش	١٠٩٨
رأيت رسول الله ﷺ يستاك وهو صائم	ربيعة	٩٣٩
رأيته ﷺ يكبر في كل خفض	عبد الله	١٠٤١
رأى رسول الله ﷺ يصلي على ناقته القصواء	ابن عمر	١٠٣٢
رُئي شعر النبي ﷺ وفيه شعر مخضوب	أنس	٩٦٨
رب أعني ولا تعن علي	ابن عباس	٧٦٠
رجم رسول الله ورجمنا بعده	ابن عمر	١٦٢
رحم الله عبداً تكلم فغنم	عائشة	١٣٠٠
رويدك حتى تغرب الشمس	أنس	١٦٥
الرهن مركوب ومحلوب ومعلوف	أبو هريرة	١٥٢

حرف الزاي

زجر عن الشرب قائماً	أنس	٧٢٥
زُرْ غباً تزدد حباً	أبو هريرة	٩٢٤
زينوا القرآن بأصواتكم	البراء	٧٣٩
الزبير ابن عمتي	جابر	٩٦٠

حرف السين

سابقني النبي ﷺ فسبقته	أبو هريرة	٤٧
سافرت مع رسول الله ﷺ ومع عمر فكانا لا يزيدان على ركعتين	ابن عمر	١٢٨٠

Made searchable using ScribeTools.com

طرف الحديث	الراوي	رقم الحديث
ساقي القوم آخرهم	المغيرة	١٢٨
سألت عائشة أكان رسول الله ﷺ ينام وهو جنب	أبو سلمة	٧٨
سألنا رسول الله ﷺ فقلنا يا رسول الله كيف الصلاة عليكم	كعب بن عجرة	١٦٨
سام أبو العرب	سمرة	٩٤٧
سبحانك اللهم وبحمدك	أبو سعيد	٦٢٤
سجد في ﴿إِذَا ٱلسَّمَآءُ ٱنشَقَّتْ﴾	أبو هريرة	١٤
سجدنا مع رسول الله ﷺ في ﴿إِذَا ٱلسَّمَآءُ ٱنشَقَّتْ﴾	صفوان بن عسال	٨٨١
سجدنا مع رسول الله ﷺ في ﴿إِذَا ٱلسَّمَآءُ ٱنشَقَّتْ﴾	أبو هريرة	٤٠٥
سددوا وقاربوا	أبو هريرة	١٢٦٧
سمع رسول الله ﷺ ينهي عن بيع الولاء	ابن عمر	١٠٤٨
سموهم، ولا تكنوهم	ضمرة بن حبيب	١٠١٥
سيد الاستغفار اللهم أنت ربي	جابر	٤٩٩
«السائحون» الصائمون	أبو هريرة	٥٩٩
السلام قبل الكلام	جابر بن عبد الله	١٠٩٣
شفاعتي لأهل الكبائر	أنس	٦٣٧
شهدت حلف المطيبين	عبد الرحمن بن عوف	١٩٣
الشعثة رؤوسهم، الدنسة ثيابهم	ثوبان	١١٢٦
الشهر قد يكون تسعة وعشرين	عمر	٦١١
صل ركعتين	جابر	٣٩٤
صلى بنا رسول الله ﷺ المغرب	عمر	٥٦٧
صلى رسول الله ﷺ صلاة الفجر ثم انفتل	عبد الله بن عمر	٦٩
صلى رسول الله ﷺ في إزارٍ اتزر به	جابر	١٣٤٢
صلى رسول الله ﷺ في مرضه الذي مات	عائشة	٨٧٩
صلى ﷺ الضحى ثمان ركعات	أم هانىء	١٣٤٤
صلى ﷺ على عثمان بن مظعون فكبر عليه	عامر بن ربيعة	١٢٩٩

طرف الحديث	الراوي	رقم الحديث
صلى ﷺ على قبر بعد ما دفن	ابن عباس	٦٣٦
صلى ﷺ المكتوبة في عمرة على حمار	أنس	٥١٠
صلى النبي ﷺ على قتلة أحد	ابن عباس	١٠١٨
صليت خلف رسول الله ﷺ	أنس	١٣١٦
صليت مع رسول الله ﷺ فجمع المغرب والعشاء	ابن عمر	٧٦٨
صلينا مع رسول الله ﷺ إحدى صلاتي العشاء	صهيب الخير	١١٠
صوموا لرؤيته	ابن عباس	٢٤٨
صلاة القاعد على النصف	عبد الله بن عمرو	٥
صلاة القاعد على النصف من صلاة القائم	ابن عمر	١١٨
صيام الدهر وإفطاره	أبو هريرة	٣٦٦
الصدقة تدفع ميتة السوء	أبو هريرة	١٥٧
الصلاة علم الإسلام	أبي سعيد الخدري	٧٧٦
الصلاة لوقتها (أي الأعمال أفضل؟)	ابن مسعود	٥٦٥
طاف رسول الله ﷺ يوم فتح مكة	أنس	٣٣٥
طعام الواحد كافي الاثنين	ابن عمر	١١٥٠
طلب الحلال فريضة	عبد الله	٢٩٢
طلب العلم فريضة	جابر	٨٦٥
طهور الإناء إذا ولغ فيه الهر	أبو هريرة	٣٨
طهور الإناء إذا ولغ فيه الكلب	أبو هريرة	٣٨
الطير يجري بقدر	عائشة	٨٦٢

حرف العين

عذاب القبر حق	عائشة	١٠٠٥
عشرا	عمران بن حصين	٤٧٥
عصابة من المسلمين يفتحون البيت الأبيض	جابر بن سمرة	٩٨٠
عليك بالصدق فإن الصدق	ابن مسعود	٧٣٥

Made searchable using ScribeTools.com

طرف الحديث	الراوي	رقم الحديث
عمار تقتله الفئة الباغية	عثمان بن عفان	١٢٤٠
عمار تقتله الفئة الباغية	أبو هريرة	١٦٠
عمار مليء إيماناً	علي	١١
علم الإسلام، فمن فرغ لها قلبه	أبو سعيد	٧٧٠
عهد إليّ رسول الله أن أقاتل الناكثين	علي	٧٠٤
عهد إلى النبي أن لا يحبك إلا مؤمن	علي	٧٧٥
علامة حب الله حب ذكره	أنس	٩٦٤
العائد في هبته كالكلب	ابن عباس	٥٣١
العمرى للوارث	زيد بن ثابت	١١٩١
العهد الذي بيني وبينهم الصلاة	عبد الله بن بريدة	١٠٤٦
غط فخذك فإنها عورة	جرهد	١١٤
غيروا الشيب، ولا تشبهوا باليهود	عائشة	١٠٠٦
الغادر ينصب له لواء يوم القيامة	ابن عمر	٩٢٦

حرف الفاء

فأخذهم رسول الله ﷺ فقطع أيديهم	أنس	١٦٦، ١٢٤٨
فأقرع النبي بينهم فأعتق اثنين	أبو سعيد	١٢٧٤
فتحت المدينة بالقرآن	عائشة	٣٠
فتنة القبر فيّ	عائشة	١٠٨٩
فرغ الله إلى كل عبد من خمس	ابن الدرداء	١٠٦٣
فرض رسول الله ﷺ صدقة رمضان	ابن عمر	١٣١٤
فعلمهما ياسين وقراءة الحمد	بشر بن معاوية	٥٢
فقبل رسول الله وخلى سبيله	ابن عباس	١١٩٠
فقد رحمه رسول الله	عمر	١٦٢
فقيه واحد أشد على الشيطان	ابن عباس	٩٥٣
فوز الإسلام في كمائم السهم	ابن عمر	١١٧٦

طرف الحديث	الراوي	رقم الحديث
في الوضوء على الخفين	سعد بن أبي وقاص	١٠٧٢
في قوله(حطة) بدلوا فقالوا حبة	أبو هريرة	١٥٨

حرف القاف

قال جبريل: قال الله: هذا ديني ارتضيته لنفسي	محمد بن المنكدر	١٧٢
قام رسول الله ﷺ مقامي فيكم	أبو هريرة	٣١
قال ربكم الصوم لي	أبو هريرة	١٠٧٣
قبض النبي ﷺ وهو ابن ثلاث وستين	أنس	٦
قتل الصبر جهد البلاء	أنس	١٠٧١
قتل الصبر لا يمر على ذنب	عائشة	٢٩١
قدم على رسول الله ﷺ رجال من عرينة	أنس	١٢٤٨
قرأناها على عهد رسول الله ﷺ سنتين	ابن عباس	١٠
قرأت على رسول الله ﷺ سبعين سورة	ابن مسعود	١٣٦٧
قصر رسول الله ﷺ حين خرج من المدينة	أبي جحيفة	٧٠٧
قل سبحان الله والحمد لله ولا إله إلا الله	عبد الله بن أبي أوفى	١٨٣
قل هو الله أحد تعدل ثلث القرآن	أنس	.٩٧٩
قولوا: اللهم صل على محمد	كعب بن عجرة	١٦٨
قيلوا فإن الشيطان لا يقيل	أنس	٦٧٥
القبر أول منازل الآخرة	عثمان بن عفان	٣٤٦
القطع في ربع دينار فصاعداً	عائشة	٧٥

حرف الكاف

كان أحب الأعمال إلى رسول الله ﷺ إذا قدم مكة الطواف	ابن عمر	٩٤١
كان إذا رأى الغيث قال: «اللهم صيباً نافعاً»	عائشة	٤٤٨
كان إذا قال سمع الله لمن حمده قال: اللهم ربنا	أبو سعيد	١٣٣٨
كان أملككم لإربه	عائشة	١١٥٨

Made searchable using ScribeTools.com

طرف الحديث	الراوي	رقم الحديث
كان أول شأن موسى (عليه السلام)	ابن عباس	٤١
كان رسول الله ﷺ إذا انتهى إلى القبور	بريدة	٤٤٢
كان رسول الله ﷺ إذا صلى جفّى	البراء	٨٣٣
كان رسول الله ﷺ إذا قال سمع الله لمن حمده	أبو سعيد	١٣٣٨
كان رسول الله ﷺ أشهل العين	جابر بن سمرة	١٧٥
كان رسول الله ﷺ ربعه من القوم	أنس	٧٨٨
كان رسول الله ﷺ يأتي دعوة المملوك	أنس	١٣٤١
كان رسول الله ﷺ يرفع يديه إذا افتتح الصلاة	ابن عمر	١١٥٤
كان رسول الله ﷺ يصلي حتى ترم قدماه	المغيرة بن شعبة	١٣٣٤
كان ﷺ يقصر	أنس	١٢٢٦
كان رسول الله ﷺ يكبر للركوع	ابن عمر	١٢٢٨
كان رسول الله ﷺ يمشي أمام الجنازة	ابن عمر	٢٩٨
كان لرسول الله ﷺ قدحاً	أميمة بنت رقيقة	١٣٨
كان النبي ﷺ إذا أراد أن يحرم تطيب	عائشة	٨٩٣
كان ﷺ إذا أراد أن يدخل بيته قمنا	أبو هريرة	٨
كان النبي ﷺ إذا أفتتح الصلاة رفع حذو منكبيه	ابن عمر	٧٩٦
كان النبي ﷺ إذا خاف قوماً قال:	أبو موسى	١٣٥٨
كان النبي ﷺ إذا سمع المؤذن يؤذن قال: وأنا وأنا	عائشة	٩٧٥
كان النبي ﷺ لا يدخر شيئاً لغد	أنس	٨٢٦
كان النبي ﷺ يأمرني إذا حضت فأتزر	عائشة	٧١٦
كان النبي ﷺ يطوف على نسائه	أنس	٦٤٦
كان النبي ﷺ يعول فقراء أهل المدينة	حنيف	٤٣٨
كان النبي ﷺ يقول: اللهم إني أعوذ بك من الأهواء قطبة		٢٩٥
كان النبي ﷺ ينام وهو جنب	عائشة	١١٤٠
كان ﷺ يحبه عليّ رضي الله عنه	أم سلمة	٢١٦

طرف الحديث	الراوي	رقم الحديث
كان هذا الكبش الذي ذبح إبراهيم	محمد بن عمرو	٦٦٧
كان يسكت في الصلاة سكتتين	سمرة	١٨١
كان يسلم في الصلاة تسليمة	عائشة	١٠٥٢
كان يسير العنق	أسامة بن زيد	٨٥١
كان يغتسل بالصاع	عائشة	١٢٢٠
كانوا يمشون أمام الجنازة [النبي وأبو بكر وعمر]	ابن عمر	٦٩٤
كتب إلينا رسول الله ﷺ أن لا تنتفعوا من الميتة	عبد الله بن عكيم	٢٤
كفى بالمرء إثما أن يضيع من يقوت	عبد الله بن عمرو	١٨٥
كفى بامرىء ادعى إلى نسب لا يعرف	عبد الله بن عمرو	١١٢٠
كفن رسول الله ﷺ في ثوبين أبيضين	ابن عباس	٨٢٠
كفنوه في ثوبيه واغسلوه	ابن عباس	٣٩
كل بيمينك	سلمة بن الأكوع	٧٥٢
كل راع مسئول عن رعيته	أنس	١٢٦٥
كل شراب أسكر فهو حرام	عائشة	٩٨٩
كل شيء من ابن آدم تأكله الأرض	أبو هريرة	٢٧٣
كل مسكر خمر	ابن عمر	٥١٨، ١٢٢٢
كل معروف صدقة	حذيفة	٢٦٦
كلمات من أراد الله به خيراً علمه إياهن	بريرة	٥٣٥
كنا إذا جئنا مع رسول الله في غزاته	علي	٩٥٥
كنا إذا صلينا مع رسول الله ﷺ فقال: سمع الله لمن حمده	البراء	٣٣٠
كنا إذا قال النبي ﷺ سمع الله لمن حمده	البراء بن عازب	٦٢٩
كنا عند رسول الله ﷺ فجاء رجل فقال: السلام عليكم	عمران بن حصين	٤٧٥
كنا ننبذ للرسول في جر أخضر	عائشة	١١٤٣
كنت إذا طمثت شددت	عائشة	١٠٨٧

Made searchable using ScribeTools.com

طرف الحديث	الراوي	رقم الحديث
كنت أغتسل أنا ورسول الله ﷺ جميعاً في إناء واحد	عائشة	٢٨٢
كنت أغتسل أنا ورسول الله ﷺ من إناء	عائشة	٧٨٠
كيتان	أبو هريرة	٨٧٦
كيف تقول إذا أخذت مضجعك	البراء	٧٠٦
كيلوا طعامكم	المقدام بن معديكرب	٦٩٧
الكلب الأسود شيطان	أبو ذر	١٣٤٦

حرف اللام

لأنا أعلم بما مع الدجال منه، معه نار تحرق	حذيفة	٩٩٩
لأن يمتلىء جوف أحدكم	جابر	٢١٤
لأن يمتلىء جوف أحدكم قيحاً	أبو هريرة	١٠٦٤، ١٣٠٨
لبيك اللهم بحجة وعمرة	أنس	١١١٣
لبى بحجة وعمرة	جابر	١٣٦٩
لخلوف فم الصائم	أبو هريرة	١٢٠٤
لساناً ذاكراً وقلباً شاكراً	ثوبان	٦٠٣
لعن رسول الله ﷺ آكل الربا	جابر	١٣٦٢
لقد احتظرت من النار بحظار	أميمة بنت رقيقة	١٣٨
لكل أمة أمين	خالد بن الوليد	٣٦٥
للمقيم يوم وليلة وللمسافر (في المسح على الخفين)	صفوان	١١٩٦
لله تعالى أشد فرحاً بتوبة عبده	أنس	٥٥٤
لله تسعة وتسعين أسماً	أبو هريرة	١٥٤، ١٢٠٩
لله (عز وجل) مائة اسم	سلمان الفارسي	١٣٤٨
لما أهبط الله (عز وجل) آدم إلى الأرض	أنس	٦٣٥
لما خلق الله (عز وجل) الرحم	أبو هريرة	٥٧
لما عزى النبي ﷺ بابنته رقية امرأة عثمان	ابن عباس	٤٣٠

طرف الحديث	الراوي	رقم الحديث
لما قدم النبي ﷺ المدينة جاءته جحينة	سعد بن أبي وقاص	٢١٧
لما كان يوم الفتح جعلنا لرسول الله ﷺ ستارة	أم هانىء ابنة أبي طالب	١٣٤٤
لما مات رسول الله ﷺ وجدوا في ثيابه	الحسن	٤٨٨
لما نزل تحريم الخمر	عبد الله	١١٩٣
لما نزلت ﴿ٱلَّذِينَ ءَامَنُوا۟ وَلَمْ يَلْبِسُوٓا۟ إِيمَـٰنَهُم بِظُلْمٍ﴾ [الأنعام: الآية ٨٢]	عبد الله	٣٤٥
لن ينجي أحد منكم عمله	أبو هريرة	١٢٦٧
لو أبصر أحدهم إلى موضع قدمه	أبو بكر	٦٢١
لو أهدي إلي كراع لقبلت	أبو موسى	٧٢٠
لو تعلمون ما أعلم	أنس	١٣
لو دعيت إلى كراع لأجبت	أنس	٧٥٥
ليدخلن الجنة بشفاعة رجل من أمتي	ابن أبي الجدعاء	٥٧٥
ليس بالكاذب من قال خيراً	ابن عباس	٢٠
ليس شيء من الجسد إلى الشكوى	أبو بكر	٨٢٣
ليس المسكين بالطواف	أبو هريرة	٩٨٤
ليس الغني عن كثرة العرض	أنس	٥٢١
ليس فيما دون خمس أواق	أبو سعيد	١٣٥١
المسكين الذي ترده	عمر بن الخطاب	٨٨
ليس من البر الصيام في السفر	جابر	٤٦١
ليس هو هكذا يا أبا بكر	أبو بكر	٩٥٧
ليلة أسرى بي	مالك بن صعصعة	١٥١
الذي أمشاهم على أقدامهم	أنس	٨١٣
الذي لا أهل له ولا ولد	حذيفة	١١٩٢
الذي يشرب في آنية الفضة فإنما يجرجر	ابن عمر	١٠٣٠
الله الله ربي لا شريك له(إذا راعه شيء)	ثوبان	٩٠٣

Made searchable using ScribeTools.com

طرف الحديث	الراوي	رقم الحديث
اللهم أخرج ما في صدره	ابن عمر	١٢٤٤
اللهم اشف أنت الشافي	أنس	٨٧٢
اللهم أقبل بقلوبهم إلى طاعتك	أنس	١٠٣٨
أللهم إني أحبه، فأحبَّه	أبو هريرة	٦٥٤
اللهم إني أعوذ بك من الفقر	زيد بن أرقم	٨٩١
اللهم إني أعوذ بك من شرورهم	أبو موسى	١٣٥٨
اللهم إني أعوذ بك من غناً يطغى	علي الأزدي	١٢١٤
اللهم بارك لأمتي في بكورها	صخر الغامدي	٤٢٢
اللهم بارك لنا في مدينتنا	عبد الله بن عمر	٦٩
اللهم بارك لهم فيما رزقتهم	عبد الله بن بُسْر	١١١٩
اللهم ربنا ولك الحمد	أبو سعيد الخدري	١٣٣٨
اللهم صيباً نافعاً	عائشة	٤٤٨
اللهم لا مانع لما أعطيت	أبو سعيد	١٣٣٨
اللهم من كنت مولاه	أبو هريرة	١٨

حرف الميم

ما اجتمع ثلاثة في بدو	ابن عمر	٧١
ما أطعمت نفسك فهو لك صدقة	المقدام بن معديكرب	١٠٤٤
ما أكل أحد من بني آدم	المقدام بن معديكرب	٢١
ما آمركم فخذوا منه ما استطعتم	أبو هريرة	٨٦٠
ما أنعم الله على عبد نعمه	أنس	٨٤٢
ما جلس قوم مجلساً فتفرقوا	أبو هريرة	١١٥٨
ما حجبني رسول الله ﷺ منذ أسلمت	قيس ابن أبي حازم	٥٥٢
ما خير رسول الله ﷺ بين أمرين إلا اختار أيسرهما	عائشة	١١٦٧
ما رأيت رسول الله فرح فرحاً قط أشد	ابن عباس	١٠
ما رأيت رسول الله ﷺ يصوم شهراً أكثر مما يصوم	عائشة	٩٧٦

طرف الحديث	الراوي	رقم الحديث
ما رأيت عورة رسول الله قط	عائشة	١٠٣٤
ما رفعت مائدة رسول الله ﷺ وعليها طعام قط	الحسن	٨٢١
ما صليت خلف إمام أخف من رسول الله ﷺ	أنس	٩٥٩
ما ظنك باثنين، الله ثالثهما	أنس	٣٧
مالك لا تأكل؟ (لمن جاء للصحابة بأرنب)	عمر	٥٨٠
مالي أراكم سكوتاً	جابر	١٠٩٣
ما من أيام العمل فيها	ابن عباس	٨١٦
ما من ذنب أحرى أن يعمل الله لصاحبه	أبو بكرة	١٢٧٥
ما من رجل يتوضأ فيسبغ الوضوء	عقبة بن عامر	٦١٥
ما من عبد إلا وفي رأسه حكمة	أنس	١٠٩٠
ما منكم من أحد إلا له قرين	عبد الله	٧٣٧
ما من مسلمين يلتقيان	البراء	١٢٢٤
ما من نفس تخرج من الدنيا	أنس	٤٢٠
ما هذا يا بلال؟ (دخل على بلال وعنده صر من تمر)	عبد الله	٥٧٩
مر رسول الله ﷺ برجل يعظ أخاه في الحياء	ابن عمر	٣٦٣
مر على نسوة فسلم عليهم	جابر بن عبد الله	٢٠٤
مما كنت ضارباً منه ولدك	جابر	٦٣١
من ابتاع طعاماً	طاووس بن عباس	٩١
من أتى إليكم معروفاً فكافئوه	ابن عمر	٢٨٤
من أتى الجمعة فليغتسل	ابن عمر	٢٣٨، ٣١١، ٣١٤، ٥٨٨، ٦٧٤، ٧٦٥، ١٣٤٩
من أتى كاهناً فصدقه بما يقول	أبو العشراء، عن أبيه	١٧١
من أتى منكم من الرجال والنساء الجمعة	ابن عمر	١١٥٦
من أدرك ركعة من صلاة الغداء	أبو هريرة	١١١٥
من اشترى طعاماً	جابر	١٠٧٧
من أعمر أرضاً، فهي لورثته	زيد بن ثابت	١١٥

Made searchable using ScribeTools.com

طرف الحديث	الراوي	رقم الحديث
من أنكح بغير ولي فنكاحه باطل	عائشة	٤٥٧
من تعلم علماً	أبو هريرة	٥٩
من تمام صلاة أحدكم	أبو هريرة	٢٣٢
من جاء منكم إلى الجمعة	ابن عمر	٧٠٣، ١١٩٥
من جاءني زائراً لا ينزعه إلا زيارتي	ابن عمر	١٦٩
من حج هذا البيت	أبو هريرة	١١٧٠
من حذف لنفسه بشيء ليقتلها	أبو هريرة	٢٥
من حُرِم الرفق، حرم الخير	جرير بن عبد الله	٢٧٥
من حسن إسلام المرء	حسين	١٣٠١
من راح الجمعة فليغتسل	ابن عمر	١٣٤٩
من رآني فقد رأى الحق	أبو قتادة	٩٨٣
من رآني في المنام فسيراني في اليقظة	أبو هريرة	٩٨٢
من سُئِل عن علم فكتمه	أبو هريرة	٢٤٣
من ستر على أخيه المؤمن	أنس	١٣٢٠
من ستر مسلماً	مسلمة بن مخلد	١٣٢٥
من سره أن يحب الله ورسوله فليقرأ في المصحف	عبد الله	٥٢٠
من شهد أن لا إله إلا الله، وأن محمداً رسول الله	أنس	٣٠٢
من شهد أن لا إله إلا الله وحده لا شريك من الشهوة	عبادة بن الصامت	٧٩٤، ١١٢٩
من صام رمضان	أبو هريرة	٦٣٣
من صام رمضان واتبعه بست من شوال	أبو أيوب	٦٤٢
من صام رمضان وستاً من شوال	ثوبان	١٢٥٠
من طال عمره وحسن عمله	عبد الله بن بسر	٢
من عمل عملاً أشرك فيه غيري	أبو هريرة	١٢٦٥
من فرج عن أخيه المسلم كربة	أنس	١٣٢٠
من قال سبحان الله وبحمده	ابن عمر	١٢٥
من قال لا إله إلا الله وحده لا شريك له	أبو هريرة	٥١٢

طرف الحديث	الراوي	رقم الحديث
من قتل تحت راية عمية	أبو هريرة	٨٤٩
من قتل دون ماله فهو شهيد	عبد الله بن عمرو بن العاص	١٢٨٤
من قرأ الآيتين من سورة البقرة	ابن مسعود	٣١٩
من قرأ قل هو الله أحد فكأنما	أبي الدرداء	٤٦
من قرأ يس في ليلة التماس	أبو هريرة	٧٣
من كان ذا وصلة لأخيه المسلم	ابن عمر	١١٧٨
من كان منكم مصلياً يوم الجمعة	أبو هريرة	٩٠١
من كان يؤمن بالله واليوم الآخر فليكرم جاره	أبو شريح العدوي	٩٢٠
من كذب علي متعمداً	سفيان	٢٠٢
من كذب علي متعمداً	أبو السعيد	١١٣٥
من كذب علي متعمداً	عبد الله	٩٥١
من كذب علي متعمداً	أبو هريرة	٥٤٤
من كذب علي متعمداً	أنس	١٧٠، ٦٩٦، ١٠٠١
من كذب علي متعمداً	معاوية بن حيدة	٨٣٢
من كنت مولاه فعلي مولاه	علي	١٥
من لا يرحم الناس لا يرحمه الله	جرير	٣١٢، ٨٩٥
من لبس الحرير في الدنيا	ابن عمر	٩٢٧
من لبس الحرير في الدنيا	أنس	١١٣٣
من لبسه في الدنيا	أنس	١١٣٣
من مات وعليه صيام شهر رمضان	ابن عمر	٣٣٣
من مات وهو يشهد ألا إله إلا الله	أنس	١٩٢
من مرض أو سافر كان له من الأجر	أبو موسى	٤٢٣
من مس فرجه فليتوضأ	أم حبيبة	١٠٦٠
من مس فرجه فليتوضأ	بسرة بنت صفوان	١٦٣، ١١٢٥
من وحد الله تعالى	طارق بن أشيم	٧٢٢
من يرد الله به خيراً	عبد الله بن عامر	١١٨٠

Made searchable using ScribeTools.com

طرف الحديث	الراوي	رقم الحديث
مهيم يا عبد الرحمن	أنس	١٢٧٥
المؤمن حين ينزل به الموت يعاين	أبو هريرة	١٢
المؤمن الذي يخالط الناس	ابن عمر	٦٥٦
المؤمن لا يلدغ من جحر مرتين	ابن عمر	١٠٦٢
المؤمن يألف ولا خير فيمن لا يألف	أبو هريرة	٤١٨
المدينة أفضل من مكة	رافع بن خديج	٤٤
المستشار مؤتمن	جابر بن سمرة	١١٨١
المسلم من سلم المسلمون	ابن عمر	٤٥١
المهاجرون والأنصار بعضهم أولياء بعض	جرير	٤٦٦، ٥٦٦، ٦٠٩
نام العبد، نام العبد	الحسن	٦٦٤
نبيذ الجر الأخضر حرام	عبد الله بن أبي أوفى	٤٦٤
نزل عن منبره ودعى	رفاعة	١٢٦٩
نسأل الله العافية، اليقين	أبو هريرة	٣١٠
«نعم» أكتب ما سمعت منك؟	عبد الله بن عمر	٤٣٢
نعم الإدام الخل	جابر	٨٢٩، ٤٧٣
نعم إنه لا ينبغي أن أقول إلا حقاً	عبد الله بن عمرو	٤٣٢
نعمتان مغبون فيهما كثير من الناس	ابن عباس	١٢١٣
نعم والذي نفسي بيده	زيد بن أرقم	٥١٤
نفل رسول الله ﷺ الثلث	حبيب بن سلمة	٣٢
نومك على السرير بدأ بوالديك	ابن عمر	٢٤٥
نهى رسول الله ﷺ أن تباشر المرأة المرأة	جابر	٧٢٤
نهى رسول الله ﷺ أن تتخذ الروح غرضاً	ابن عباس	١١٠٣
نهى رسول الله ﷺ أن تنكح المرأة على عمتها	أبو هريرة	٥٠٥
نهى رسول الله ﷺ أن يخطب الرجل على	ابن عمر	٩٩٦
نهى أن يشتري التمر بالتمر	أنس	١١٣٢

طرف الحديث	الراوي	رقم الحديث
نهى رسول الله ﷺ عن الإشارة بالأيدي	عمرو بن العاص	٢٩٧
نهى رسول الله ﷺ عن بيع الثمر	ابن عمر	١٣٠٤
نهى رسول الله ﷺ عن بيع الحيوان بالحيوان	ابن عمر	٦٠١
نهى عن بيع الولاء وهبته	ابن عمر	١٣٣، ٣٤٠، ٣٥٣، ٦٥٢، ١٣٢٣
نهى عن الدباء والمزفت	أنس	٤٩٥
نهى عن سب الموتى	المغيرة بن شعبة	٤٥
نهى رسول الله ﷺ عن لبستين وبيعتين	أبو هريرة	٦٦٥
نهى رسول الله ﷺ عن النبيذ في الجر	عبد الله بن أبي أوفى	١٣١٧
نهاني نبي الله عن الدباء والحنتم	علي	٨٤
الندم توبة	أبو هريرة	٦٢٧

حرف الواو

(وجبت) مُرَّ بجنازة فأثنى عليها خيراً	أبو هريرة	١٢٣٨
والذي نفسي بيده أتى الذي في وجهه	أنس	٤٣٣
والله ما مات رسول الله حتى كانت صلاته	أم سلمة	٧٥٧
وما أعددت لها؟ (متى الساعة؟)	أنس	١١٦٣
ولا أنا إلا أن يتغمدني	أبو هريرة	١٢٦٧
ويل للأعقاب من النار	أبو هريرة	٥٥٩
الوائدة والمؤودة في النار	عبد الله	٢٦٢
الوضوء مما غيرت النار	أبو هريرة	٣٦٠
الولاء لمن أعتق	عائشة	٦٧٦، ٨٤٠، ١٣٠٠

حرف الهاء

هذا أمين البررة وقاتل الفجرة	جابر بن عبد الله	١٨٧
هذا العباس عم رسول الله ﷺ	سعد	١١٨٣

Made searchable using ScribeTools.com

طرف الحديث	الراوي	رقم الحديث
هذان ابناي	ابن مسعود	٧٧٨
هو أحق الناس بمحياه ومماته	تميم الداري	١٢٣٠
«هو من العورة» من الركبة أو الفخذين	رجل عن أبيه	٥٠٨
(هي النخلة) ﴿كَلِمَةً طَيِّبَةً كَشَجَرَةٍ طَيِّبَةٍ﴾	أنس	٤٤٣

حرف اللام ألف

لا آكله ولا أحرمه	ابن عمر	٩
لا إله إلا الله تدفع عن أهل لا إله إلا الله	أبو هريرة	٢٣٦
لا تباشر المرأة	ابن مسعود	٢٤٢
لا تتركوا النار في بيوتكم	عبد الله بن عمر	١٠٧٩
لا تجزىء صلاة لا يمس الأنف	ابن عباس	٤٢٧
لا تحاسدوا إلا في اثنتين	ابن مسعود	٨٣٠
لا تحد امرأة على ميت ثلاثة أيام	أم عطية	٤٩
لا تدخل على النساء	أنس	٢٥٦
لا تدخل الملائكة بيتاً فيه صورة	عائشة	٥٧١
لا تسأل الإمارة	عبد الرحمن بن سمرة	٨٠٢
لا تسبوا الدهر	أبو هريرة	١٣٢٤
لا تستقبلوا القبلة بغائط	أبو أيوب	٦٢٣
لا تطرحوا الدر	أنس	١٣٣٠
لا تغضب	أبو هريرة	٩٢٢
لا تقولوا ما شاء الله وشاء فلان	قتيلة الجهنية	٨٣٨
لا تقوم الساعة إلا على شرار الناس	عبد الله	٢٨٩
لا تقوم الساعة حتى تخرج النار	أبو هريرة	٦١٣
لا تلعنوا بلعنة الله	سمرة	٦٢٥
لا تلق الله تعالى وأنت أيم	شداد بن أوس	٤٣٥

طرف الحديث	الراوي	رقم الحديث
لا تمنعوا إماء الله مساجد الله	ابن عمر	١٣٥٦
لا تنتفعوا من الميتة	عبد الله بن عكيم	٢٤
لا تنكح المرأة على عمتها	أبو هريرة	١١٦٥، ٧١٩
لا تهاجروا ولا تدابروا	أبو أيوب الأنصاري	٥٥٦
لا رضاع إلا ما أنبت اللحم	ابن عباس	١٥٥
لا طلاق فيما لا تملك	جابر بن عبد الله	١٠٨٦
لا عدوة ولا طيرة	أبو هريرة	٤٦٩
لا نكاح إلا بولي	أبو موسى	١٢٣، ٣٠٤، ٥٨٤
لا وقد كنت منه على ميعادين	عمار بن ياسر	٣٠٨
لا يبولن أحدكم في الماء	أبو هريرة	١٩، ١٣٠٩، ١٣١٠
لا يتمنين أحدكم الموت	أنس	٤٥٠
لا يحل لمسلم أن ينظر في بيت رجل	ثوبان	٦٥
لا يخرج أحد من المدينة رغبة عنها	أبو هريرة	٥٩٧
لا يزال أمر هذه الأمة عاليا	جابر بن سمرة	٤٢٥
لا يزال فيكم سبعة بهم تمطرون	ثوبان	٤٩٧
لا يزني الزاني حين يزني	أبو هريرة	٤٣
لا يقاد والد بولده	عبد الله بن عمرو بن العاص	١٠٩٩
لا يقرأ الجنب ولا الحائض	ابن عمر	٩٨
لا يقولن أحدكم اللهم اغفر لي إن شئت	أبو هريرة	١٢١١
لا يقولن أحدكم خبثت نفسي	عائشة	٢٧٧
لا يلدغ المؤمن من جحر مرتين	أبو هريرة	٩١٥، ١١٩٨
لا ينبغي للمؤمن أن يذل نفسه	حذيفة	١١٠١
لا ينبغي للمؤمن أن يكون لعاناً	ابن عمر	١١٢٩
لا ينقضي هذا الأمر حتى يملك	جابر بن سمرة	٧٣١

Made searchable using ScribeTools.com

حرف الياء

يا أبا الحارث «أسلم تسلم	أنس	٩٩٤
يأيها الناس إني لم أجمعكم لخبر	فاطمة بنت قيس	٤٠٣
يا أم سلمة، اعملي ولا تتكلي	أم سلمة	٥٣٦
يا جبارة إياك والنبيذ	جُبَارة	١٥٦
يا رسول الله من خيار أمتك قال:	سعد	٩٣
يا عائشة، هل عندك شيء من أدم	جابر	٨٢٩
يا عبد الرحمن بن سمرة لا تسل الإمارة	عبد الرحمن بن سمرة	٢٠٦، ٢٩٣، ١٠٣٦، ١٣٦٦
يا معشر المسلمين إن هذا يوم	أبو هريرة	٤١١
يا يزيد بن أسد أحب الناس	عبد الله القسري عن أبيه عن جده	١١٣٧
يجمع خلف أحدكم في بطن أمه	ابن مسعود	٦١٩، ١٣٥٢
يخرج المهدي من قرية باليمين	عبد الله بن عمرو بن العاص	٩٤
يخرج ناس من أمتي	أبو أسامة	٨٥٣
يدخل فقراء المؤمنين الجنة	أبو هريرة	٢٤٠
يدخل الجنة من أمتى سبعون ألفاً	أنس	٩١٨
يقطع الصلاة المرأة والحمار	أبو ذر	١٩٥
يقول الله: أنا مع عبدي	أبو هريرة	١١٩٠
يقوم أحدكم في رشحه	ابن عمر	٧٦٧
يمينك على ما صدقك به صاحبك	أنس	١٢٩١
يمرقون من الإسلام كما يمرق	ابن عمر	١١٠٥

٢ - فهرس الآثار

طرف الأثر	الراوي	رقم الأثر
ائتدم النعمة	عبد الله بن محمد	٢٥٩
أتته امرأة تصافحه فضربها	إبراهيم النخعي	٢٠٨
اتخذ طاعة الله تجارة	لقمان	١٠٣٥
أتدري ما الناسخ والمنسوخ	علي	١١٨٩
اتقوا الله يا معشر الشباب	أنس بن سيرين	٩٩٨
اتقوا فتنة العابد الجاهل والعالم الفاجر	محمد بن عبد العزيز	٥٨
أثر التراب	عكرمة	٧٥٤
أثمتم وأثمتموني	أنس	١١٢٣
أجل العنين سنة	عمر	٣٢٩
احترس من ذنبك كما تحترس من عدوك	عمر بن عبد العزيز	٦٨
اختصم البارقي	شعيب	٤١٤
اختلفت إلى الحسن عشر سنين	الربيع بن أنس	٨٤٣
أخ لك لقيك ذكرك	بلال بن سعد	١٢٧١
أدركت أصحاب ابن مسعود وهم متوافرون	عاصم بن بهدلة	٥٤٣
أدركت أقواماً يخزنون ألسنتهم	الحسن	٨٠١
أدركت خمسة من أصحاب النبي ﷺ	الشعبي	٣٢٤
أدعو الله (عز وجل) في دبر صلاتي	عبد الرحمن بن مهدي	٣٧٧
أدن فلو كنت غنياً	سفيان	٥٨٥
إذا اجتمع الحج والعمرة طاف لهما	علي	٥٣٧
إذا استودعت الصبي ثوباً فحرقه	سفيان	٣٥١
إذا أقيمت الصلاة فلا صلاة	أبو هريرة	١٣٠٦، ٣٧٦

Made searchable using ScribeTools.com

طرف الأثر	الراوي	رقم الأثر
إذا أمرتم ونهيتم	حذيفة	٧٠٠
إذا أنت فرغت من حديثك	ابن عمر	٦٦٦
إذا تاب القاذف، قبلت شهادته	عكرمة	٩١٩
إذا تكلم اللسان بما لا يعنيه	مغيرة	٧٢
إذا تأكد الإخاء قبح الثناء	ابن المبارك	٥٤٥
إذا جئناكم بالحديث على معناه	واثلة بن الأسقع	١٢٢٧
إذا خرج الرجل في رمضان فأفطر	أنس	٥١٧
إذا دخلت الرشوة من الباب	الحسن	٦٠٦
إذا دخلت المطلقة في الدم	عائشة	١٢٣١
إذا قام ذكر الرجل	تمام بن نجيح	٨٠٥
إذا قذف المملوك جلد أربعين	الشعبي	٢٥٣
إذا كان اسم الرجل قبيحاً	الحسن	٥٣٢
إذا كان يوم القيامة	أبو عمران الجوني	٢٦٥
إذا كانت هذه الأمطار	ابن عباس	٩٩٣
إذا لقي الرجل الرجل	مقاتل	٦١
إذا نفق الشيخ نفقت مشايخه	ابن المبارك	٤١٦
إذا هلكت فقهاؤهم هلكوا	سعيد بن جبير	٥٠٤
أردت أن أخرج إلى	عبد الرحمن بن مهدي	١٠٨٢
أردت أن أكتب كتاب الأموال	أحمد بن مهدي	١٣١٣
أردت سفراً فأتيت الحسن فقلت له أوصني،	أبو كعب	
قال: أعز أمر الله	صاحب الحرير	٥٦
استغفر الله بلغني أن فلان عن فلان	عيسى بن يونس	٤٤٩
اصبر فإنك إذا صبرت	محمد بن أحمد بن إسرائيل	٣٩٠
أصبنا أصل كل عدواة	سفيان الثوري	٩٦٧
اصطنع رجل إلى رجل من العرب	الشافعي	١٠٥٣
إعرض علي كتبك فما أمرتك أن	أبو حنيفة	٥٨٣

طرف الأثر	الراوي	رقم الأثر
﴿أَرَءَيْتَ مَنِ ٱتَّخَذَ إِلَٰهَهُۥ هَوَىٰهُ﴾ [الفرقان: ٤٣] قال: هو المنافق	الحسن	٥٣
أفضل الشيخين بتفضيل علي	عبد الرزاق	٣٧٣
أقام سليمان التيمي إمام مسجد الجامع	ابن المبارك	٩٥
أقبلنا مع علي بن أبي طالب من البصرة	شبرمة بن طفيل	١٣٣٦
أقل من مخالطة الناس	الثوري	٩٦٣
أكتب إلي بما من الله (عزوجل) علينا	بشر الحافي	٦١٤
أكتب عن مسدد فإنه ثقة ثقة	يحيى بن معين	٤٩٦
أكذب الناس ثلاثة القصاص	علي بن المديني	١٢٢١
أكرم ولدك وأحسن أدبه	ابن سيرين	١٤١
أكل الحبيص يزيد في الدماغ	ربيعة بن أبي عبد الرحمن	١٠٠٧
إلا الحياة والموت والشقاء والسعادة	ابن عباس	٥٧٦
ألا أخبركم بخير هذه الأمة بعد نبيها	علي	٥٩٦
ألا أخبركم بخير هذه الأمة بعد رسول الله ﷺ	علي	٤٧٧
ألا لعن الله الأفجرين من قريش	علي بن أبي طالب	٨٢
امتنع عما يخرج من فيك	لقمان	٨٥٠
أمرت بقتال الناكثين	علي	١٣٣٧
أمرني الحجاج أن أذرع البصرة	يزيد الرشك	٦٦٢
أمروها على ما جاءت	سفيان، مالك، الأوزاعي	٥٧٨
أنا لا آمركم بترك الدنيا	يحيى بن معاذ	٣٧٢
إنا لنجد في الكتاب حقاً علينا ثلاث	كعب	٣٠١
إن لله وإنا إليه راجعون	عبد الله بن عمرو	٢٥٢
أن ابن عمر لبس الدرع من الداء مرتين	ابن عون	٤٥٨
إن أناساً يوم القيامة يصيرون	ابن عمر	١١٢
أن انظروا إلى رجلاً من صالحي	عمر بن الخطاب	١٢٦٤
إن تكلم أصحاب الحديث يوماً	محمد بن الحسن	٨٧٣

Made searchable using ScribeTools.com

طرف الأثر	الراوي	رقم الأثر
إن الذي يفسر القرآن	مسروق	٣٢٠
إن الآية التي حرم الله (عز وجل) فيها الخمر	أنس	١٢١٢
أن رجلاً أصاب قنبرة فلما صارت	الشعبي	٢٢٨
إن الرحم تقطع	ابن عباس	٢٣٧
أن الرجل إذا قام من الليل	أبو عبد الرحمن السلمي	١٠٧٦
إن الله تعالى لا يكلفكم أن لا تطيعوه	ابن عمر	٧٦٩
إن ذنوباً سلط علينا	الثوري	٨٩٢
إن الشعبي كان يصلي في الطاق	سليم مولى الشعبي	٧٢٧
أن العلاء الحضرمي لما عبر إلى أهل	زياد بن جرير	٥٦٤
أن عبد الله بن عمر سُئل عما في البطن	نافع	١٣٠٢
إن في مسألة الرجل لأخيه فتنة	عبد الله	١١٧٩
إن كان الرجل ليخلف أخاه في أهله	الحسن	١٠١٧
إن كان له شيء فترك المعاصي	مالك	٣٢٣
إن من الظرف ترك الظرف	أبو جعفر محمد ابن سليمان	٣٨٤
إن هذا الحديث يصدكم عند ذكر	شعبة	١٣٣٢، ١٣٣٣
إن هذا شيء ما سألت الله تعالى قط	عمر بن عبد العزيز	٨٠٢
إن هذه العلم دين فانظروا عن من تأخذونه	محمد بن سيرين	١٠٧
إن هذا العلم دين	ابن سيرين	٥١١
أنتم إلى قليل من الأدب أحوج إلى	ابن المبارك	٩٠٢
انتظار المرقة ذل	أبو نعيم	٨٥٦
أنزل ليلة القدر جملة إلى السماء	سفيان	١١٨٦
أنصت للقرأة في الصلاة	عبد الله بن مسعود	٢٢٢
انطلقت مع أبي إلى أبي سعيد فسألته	أبو جعفر	١٣٥٤
انظروا إلى داود عليه السلام ماذا رضي	وكيع	١٠٥٦

طرف الأثر	الراوي	رقم الأثر
انظروا عمن تكتبوا، كتبوا عن قرة	شعبة	٢٤٤
﴿إِنَّمَآ أَنتَ مُنذِرٌ وَلِكُلِّ قَوْمٍ هَادٍ﴾ [الرّعد: الآية ٧]	عكرمة	٣٦٩
إنما يولد الحافظ في الزمان	أبو معشر	٧٦٠
إنما يندمل من المجروح	سهل بن عبد الله	٣٧٨
﴿إِنَّنَا سَمِعْنَا مُنَادِيًا﴾	محمد بن كعب	٨٠٩
أنه رمى الجمرة من بطن الوادي	عبد الله	٤٥٩
أنه قرأ ﴿أَيْنَمَا يُوَجِّهْهُّ لَا يَأْتِ بِخَيْرٍ﴾	علقمة	١٩٧
أنه كان لا يشرب في قدح	ابن عمر	٦٩٣
أنه كان يقرأ ﴿وَكَفَى ٱللَّهُ ٱلْمُؤْمِنِينَ ٱلْقِتَالَ﴾	عبد الله	٧٠٥
أنه كان يعد في الصلاة	ابن سيرين	٥٠٢
أنه لم يكن بين إسلامهم وبين أن نزلت	عبد الله بن مسعود	٨٨٥
أني أريد أن أذكر لك شيئاً فلا تغضب	يحيى بن معين	٨٠٣
أوحى الله تعالى إلى يوسف (عليه السلام) يا يوسف أنس		١٧٣
أوصى مسلمة بن عبد الملك بثلث ماله	سعيد بن عبد العزيز	٥٣٩
أول العلم الصمت	محمد بن النضر	٤٤٧
أول بركة الحديث إفادته	يحيى بن معين	٣٧٠
أول جمعة جمعت في الإسلام	ابن عباس	٧٤٩
أول ما بدأ سفيان الزهد	المبارك بن سعيد	٣٧٤
أول من قضى بشاهد	أحمد بن عمرو بن أبي عاصم	٧٢٦
أيما حر تزوج أمة	عمر بن الخطاب	١١٢١
إياكم وهذه النعال	ابن كثير	١٣٣١
الأئمة خمسة أبو بكر وعمر وعثمان وعلي	سفيان	٦٥٩
الأذنان من الرأس وامسحوا عليها	ابن عمر	٥٣٤، ٣٥
الأرواح جنود مجندة	علي	٣٨٩
آليت على نفسي كلما ذكرت إنساناً	عبد الله بن وهب	٦٨٥
الأوصال التي كانت بينهم في الدنيا	مجاهد	٦٨٠

Made searchable using ScribeTools.com

طرف الأثر	الراوي	رقم الأثر
الايمان قول وعمل	الأوزاعي والثوري	٩٥٨
الايمان قول وعمل	الحسن	٩٠٩

حرف الباء

بال قائماً حتى رعا بوله يمر	علي	١١٤٢
بحسب امرء مسلم إذا رأى منكراً	ابن مسعود	٧٣٢
بعث عمر بن الخطاب (رضي الله عنه) رهطاً	قرظة	٧٠٩
بعثتني أسماء بنت أبي بكر إلى عبد الله	عبد الله بن عمر	٩٢٧
بغض أبي بكر وعمر نفاق	محارب	٦٨٤
بينما هو جالس إذ جعل بنون له	عبد الله بن مسعود	٧٧٤

حرف التاء

ترى أحداً من أصحاب الحديث؟	الأعمش	١٠٥٨
تزوجت امرأة	عبد الرحمن بن عوف	٨٤٦
تستحق الخلافة لخمسة أشياء	إبراهيم بن رباح	١٣٠٧
تعلمتم الصمت تعلمتم الكلام	الأعمش	١٠٤٧
تفسير قول «أرسل حكيماً ولا توصه» قال: هو الدرهم	النضر بن شميل	٣٣٨
تكالبوا على سفيان بن عيينة، فقال: مالكم؟	أحمد بن يوسف	٣١٧
نكتب على الوجه وإلا فلا	خالد بن الحارث	٦٤١
تكلمي فقد هدم الأسلام	أبو بكر الصديق	١٨١
التمر والسويق	الشعبي	٧٠٢
التمكن على المائدة خير من ثلاثة	وكيع	١١٥٧

حرف الجيم

جاء رجل إلى أبي نعيم فقال: أيش اسمك	فضيل الملطي	١٢٧٣
جنني الليل أنا وسعد إلى بستان	أبو عبد الرحمن مولى سعد	٨٨٨

طرف الأثر	الراوي	رقم الأثر
جلست أنا وقيس بن الربيع في مسجد	شعبة	١١٩
جواب الأحمق السكوت	الأعمش	١٣٢
جواب الكتاب على كل مسلم	ابن عمر	٩٧
جودة البيان	عيسى ابن مريم	١٠٥٥

حرف الحاء

حججت مع أبي هريرة	أبو إسحاق	٧٣٦
حج الثوري على حماري	الحسين بن حفص	٦٧
حسب المؤمن أن يحدث بكل ما سمع	عبد الله بن مسعود	٩٣٨
أحسبك من دهرك القوت	الخليل بن أحمد	١٣٢٧
حضرت علي بن حجر السعدي، وألم عليه	أحمد بن سهل	١١١٦
حلاوة في عينيك يا موسى	قتادة	٩٠٠
حين استخلف عثمان (رضي الله عنه)		
لقد استخلفنا أفضل من وجدنا	عبد الله بن مسعود	٣٤٢
الحبر في الثياب، خلوق العلماء	ابن المبارك	٥٩٠
الحبر في الثوب على أصحاب الحديث	أحمد بن الوليد	١٢٧
الحج والعمرة فريضتان	ابن عمر	٢٢٣

حرف الخاء

خرج علي (رضي الله عنه) على	أبو عبد الرحمن	١١٨٩
خطبنا عمر (رضي الله عنه) بالجاثية	جابر بن سمرة	٥٩٣
خير الكلام، ما دخل الأذن	داود	١٢١٦
خير هذه الأمة بعد نبيها	علي	٧٩٠
الخصومات في الدين	معاوية بن مرة	١٢٣٣
الخلفاء الراشدون المهديون خمسة	هشام بن عمار	٩٥٤
الخلق خلقه والأمر أمره	سفيان بن عيينة	٧٧٧
الخوارج كلاب النار	أبو أمامة	١٩٢

Made searchable using ScribeTools.com

طرف الأثر	الراوي	رقم الأثر
الخير والشر	ابن مسعود	١١٤٨

حرف الدال

دخل ناس من بني إسرائيل في مسجد لهم	مالك بن دينار	٢٩٠
دخلت بالبصرة الحمام	محمد بن مهران	١١٦٦
دخلت على الحسين بن محمد فقلت: أبدل الله	محمد بن القاسم	٣٣١
دخلت على إبراهيم التيمي وأبي وائل	الأعمش	٤٥٢
دخلت الكوفة فلم أر أحداً	معاذ	٢٥٥
دخلت على الدراوردي فسلمت عليه فلم يسمع	القعنبي	٦٢٢
دع المراء والجدل من أمرك	وهب بن منبه	٣٢٢
دعني لا أقيء	شعبة	٨٣٧
دمشق	ابن عباس	٥٤١
الدين	أبو صالح	٦٢٨

حرف الذال

ذكرت لطاووس نبيذ السقاية	سليمان التيمي	١٠٩٥
ذلك حين ترد الأرواح إلى الأجساد	صالح	٦٢٦
ذلك من الفساد في الأرض	سعيد بن المسيب	١١١٤
ذهبت الحيل	المعتصم	٥٤٩

حرف الراء

راح يوسف بن يونس إلى مسجد رسول الله ﷺ	مالك بن أنس	٦٤
رأيت أبا مسهر عبد الأعلى بن مسهر	إسماعيل بن عبدة الدمشقي	٦١٨
رأيت أنس بن مالك دخل مسجد الحرام	يحيى	٤٣٤
رأيت الثوري في المنام فقلت أوصني: قال	سفيان بن عيينة	٩٦٣
رأيت جابر بن عبد الله أصفر اللحية	عاصم بن عمر	٥٩٨
رأيت سفيان الثوري يقص أظفاره يوم	زيد بن الحباب	٦٩٥

طرف الأثر	الراوي	رقم الأثر
رأيت عمر بن علي بن الحسين عليه السلام، يشترط علي	الحسين بن زيد	٩٣١
رأيت عمرو بن ميمون والأسود بن هلال	أبي بلخ	١٢٩٦
رأيت سفيان الثوري في المنام ولحيته حمراء	إبراهيم بن أعين	١٠٦٨
رأيت في بلاد الهند شجراً له ورد	كليب بن وائل	٥٢٧
رأيت مالك بن دينار في المسجد وما يذكر	جعفر بن سليمان	٦٠٢
رأيت أنس بن مالك يصلي قبل خروج الإمام	قتادة وسليمان	٢١٠
رد عمر نسار من ذي الحليفة	سعيد بن المسيب	٢٧٨
رضوا بأن يكونوا مع الخوالف	الحسن	١٠٢١
ريح فيها صر	سفيان	١٠٦٥

حرف الزاي

زر غباً، تزدد حُبّاً	عائشة	٩٩٥
زمرنا لكم فلم ترقصوا	مالك بن دينار	١١٠٠
زمزم شراب الأبرار	طلق بن حبيب	٣٩٨
زين هذا الأمر حلم أهله	سليمان بن حرب	٣٨٥ ٩٢
الزنا	الضحاك	٦٦٨

حرف السين

سألت ابن عباس عن الصوم في السفر	أبو حمزة	٧٩٣
سألت ابن عمر عن هذه الآية ﴿إِنَّكَ لَا تَهْدِى﴾ [القَصَص: الآية ٥٦]	أبو سعيد بن رافع	٩٦٢
سألت ابن عمر عن أول من سمى العتمة	ميمون بن مهران	١٠٨٥
سألت ابن عيينة عن مسئلة، فتكلم فيها	الفرياني	٩٥٦
سألت الزهري عن الخلوق فلم ير به بأساً	إبراهيم بن سعد	٦٣٦
سألت سعيد بن المسيب عن أم القاسم فكرهه	يزيد الرشك	١٢٢٣
سألني موسى بن عبد الرحمن بن مهدي حاجة	إبراهيم بن علي المقرىء	٦٧٣

Made searchable using ScribeTools.com

طرف الأثر	الراوي	رقم الأثر
سُئل عمران بن حصين عن رجل طلق امرأته	محمد بن سيرين	٥٩١
سئل الثوري عن مسألة وهو يشتري شيئاً	يوسف بن أسباط	٤٥٦
سئل عن قطع الدنانير والدرهم؟	سعيد بن المسيب	١١١٤
سئل الأعمش عن حديث فقال لابن المختار	أبو خالد	١٠٥٨
سئل الأوزاعي عن رجل قال لامرأته: أنت طالق ثلاثاً	العباس بن الوليد	٧٩٤
سئل ابن عمر عن الصلاة في السفر	أبو حنظلة	٧٣٠
سئل ابن المبارك: ما خير ما أعطي الإنسان؟	حبيب الحلاب	٣٥٥
سخاء الحديث كسخاء المال	أبا بكر بن عياش	٧٩٥
سكن رجل المقابر فعوتب في ذلك	زيد بن أسلم	١٢٩٠
سكارى في الحق، وما هم بسكارى من الشراب	ابن عباس	٥٨٧
سمعت الأعمش يقرأ ﴿مَٰلِكِ يَوۡمِ ٱلدِّينِ﴾ [الفاتحة: ٤]	أبو يحيى الحمالي	٢٣٩
سمعت علياً على منبر الكوفة يقول: ألا أنبئكم	النزال بن سبرة	٩٧٧
سمعت يحيى بن سعيد يقول: شعبة أحب إلي	علي	٣٩٦
السنة ثلاثمائة وستون يوماً	الحسن	٨٣١
السيد المطيع لربه (عز وجل)	سالم الأفطس	٩٧٢

حرف الشين

شر الطعام طعام الوليمة	أبو هريرة	١٧
شهدنا وغاب وحفظ ونسينا	أنس	٣٠٥

حرف الصاد

صرير الباب تسبيح	أبي صالح	٤٣٩
صلى بنا المهدي فجهر ببسم الله الرحمن الرحيم	محمد بن يحيى بن حمزة	٨٧
صليت خلف عمر بن الخطاب (رضي الله عنه)	عمرو بن ميمون	١٣٤٣
الصمت زين العالم وسر الجاهل	سفيان بن عيينة	١٠٨٨

طرف الأثر	الراوي	رقم الأثر
الصلاة في جماعة	سعيد بن جبير	٤٨١

حرف الطاء

طاعة	الربيع	٧٩١
طاهراً من غير جماع	سعيد بن قتادة	٥٥٥
﴿وَطَعَامًا ذَا غُصَّةٍ﴾ [المزمل: ١٣]	ابن عباس	٦٠٨
طفنا أصحاب رسول الله ﷺ طوافاً واحداً	جابر	٨٢١
طلب ابن أخي محمد بن سوقة منه شيئاً فبكى		
فقال له: . . .	مهدي بن سابق	١٢١٧
طوق من نار	إبراهيم	٨٤١

حرف الظاء

ظهر المؤمن حمى	عمر	٢٦٩

حرف العين

عرق عرق	أبو المليح	٨٦٠
عسراً ويسراً	ابن عباس	٧٩٣
عليك بأكل الأرز فإنه. . .	شقيق بن إبراهيم البلخي	٧٧١
عليكم بالصبر	أبو أمامة الباهلي	١٢٢٩
عملها وقيامها وصيامها	شفيق	١١٨٧
العصبيّة	الحسن بن صالح	٦٦١
العلم خليل المؤمن	بكر بن حبيش	٧٦١

حرف الغين

غريزة عقل	ابن المبارك	٣٥٥
غزوة لمن حج خير من عشر حجج	علقمة	٢٧٢
غرونا في خلافه عثمان (رضي الله عنه)		

Made searchable using ScribeTools.com

طرف الأثر	الراوي	رقم الأثر
فركبنا، وجرح	مالك بن صحار	١١٣

حرف الفاء

فأفهمناها سليمان	عكرمة	٩١٤
فإن ذكره، يملأ الفم	أحمد بن حنبل	٣٤٨
فضل الكلام على الفعال منقصة	الحسن	٣٩١
فمن سفلة السفلة	ابن أبي أويس	٤٩٤
في القبر	مجاهد	٨٦٩
في النفخة الأولى لا يسألون وفي النفخة	السدي	٧١٠
في قوله (عز وجل) ﴿أَوْ أَثَٰرَةٍ مِّنْ عِلْمٍ﴾ [الأحقاف: الآية ٤]	ابن عباس	٢٤٦
في قوله ﴿وَأَرْسَلْنَٰهُ إِلَىٰ مِاْئَةِ أَلْفٍ أَوْ يَزِيدُونَ﴾ [الصّافات: الآية ١٤٧]	السلمي	١٢٠٥
في قوله (عز وجل) ﴿وَتَرَكْنَا عَلَيْهِ فِى ٱلْءَاخِرِينَ ﴿٧٨﴾﴾ [الصافات: ٧٨]	سفيان	٣١٥
في قوله تعالى ﴿وَٱلسَّمَآءِ ذَاتِ ٱلْحُبُكِ﴾ [الذّاريَات: الآية ٧]	الحسن	٢٩٤
في قوله ﴿وَلَا يَزَالُونَ مُخْتَلِفِينَ﴾ [هُود: الآية ١١٨]	مجاهد	٦٠
في قوله ﴿يَتْلُونَهُۥ حَقَّ تِلَاوَتِهِۦٓ﴾ [البَقَرَة: الآية ١٢١]	ابن عباس	١٠٥
في قوله ﴿يَوْمَ تُبْلَى ٱلسَّرَآئِرُ﴾ [الطّارق: الآية ٩]	يحيى بن أبي كثير	١٤٣
في قوله ﴿يَوْمَ نَدْعُوا۟ كُلَّ أُنَاسٍۭ بِإِمَٰمِهِمْ﴾ [الإسرَاء: الآية ٧١]	أنس	١٦
الفول يزيد في الدماغ والدماغ من العقل	الشافعي	٤١٠

حرف القاف

طرف الأثر	الراوي	رقم الأثر
قاذف المحصنة يهدم عمل أربعين	عبد الملك بن عمير	٣٦٢
قال: الروح في الجسد	مجاهد	١٢٧٩
قال: ذلك في الدين	عبد الله بن عمرو	٥٠٩
قال رجل لعمرو بن العاص: صف لنا الأمصار	علي بن زيد بن جدعان	٥٤٧
قال رجل لابن المبارك هل بقي من ينصح؟	سفيان بن يعقوب	١٠٣٣
قال سفيان الثوري لسفيان بن عيينة مالك لا تحدث	حسين بن قتيبة	٤٤٤
قال لشريح ما أوسط ما تطعمون أهليكم	أبي هلال	١١٥٥
قال لي إبراهيم بن مرة بالبصرة وأنا أريد أن أرجع	أبو جعفر الأخرم	٣٥٨
قال لي إبراهيم في حديث أو فريضة	الأعمش	١١٤٦
قال: يصلي صلاة يومه	إبراهيم النخعي	٣١٣
قام عليٌّ على منبر الكوفة فقال:	أبو جحيفة	٥٩٦
قدمني أبي إلى الفضيل بن عياض	أحمد بن يونس الضبي	٢٨١
قرأ بـ ﴿يَٰٓأَيُّهَا ٱلۡكَٰفِرُونَ﴾ [الكافِرون: الآية ١] في الركعة الأولى	عمر بن الخطاب	١٣٤٣
قرأت على عبد الوهاب بن فليح أربع	إسحاق بن أحمد	٦٧٨
قلت لإبراهيم تمر بالنخلة فتأكل منه	بسطام	١٣٢٣
قلت لابن سيرين: أكان أبو هريرة	قرة	٥٧٤
قلت لابن المبارك كيف نعرف ربنا؟	علي بن الحسن	٣٠٩
قلت لابن عباس «أمرني بالمعروف وأنهى	سعيد ابن جبير	١٢٥١
قلت لأبي: يا أبه من خير الناس	محمد ابن الحنفية	٥٠١
قلت لأبي معشر «الرجل يذكر الله في نفسه»	حجاج بن دينار	١٠٥١
قلت لشعبة، ما تقول في أبي بكر الهذلي	مزاحم بن زفر	٨٣٧
قولي له: الساعة وضع رأسه	أبو الوليد الطيالسي	٥٩٤
قيل لراهب ما لك لا تتكلم	معن بن عيسى	٧٧٢

Made searchable using ScribeTools.com

طرف الأثر	الراوي	رقم الأثر
قيل لشريك: يا أبا عبد الله ما بال حديثك	الأصبهاني	١٠٣٩
القرآن كلام الله غير مخلوق	المزني	٣٧٥
القرآن كلام الله	ذو النون المصري	١١٨٣
القضاء جمرة	شريح	٨٨٢

حرف الكاف

كأن هذا الشأن لم يعن	أحمد بن حنبل	٢٤١
كأن عقول الناس على قدر	مطرف	٩٩٧
كأنك عن قليل ترى هذه المدينة	ذو النون المصري	١١٧٢
كافٍ، هادي	سلمان	٤٩٨
كان الأعمش إذا حدث بثلاثة أحاديث	أبو بكر بن عياش	٧١٨، ١٦٧
كان الرجل من قبلكم	عبد الله بن عمرو بن العاص	٤٠٢
كان الشافعي إذا أراد أن يدخل في الصلاة	الربيع	٣٣٦
كان ابن المبارك أثبت عن الثوري	إبراهيم بن مهدي	٢١٢
كان أهل اليمن يحجون ولا يتذودون	ابن عباس	٦٠٥
كان بالبصرة أخوان	عثمان بن الحكم	٩٧٤
كان بين سليمان التيمي وبين جار له شيء	إبراهيم بن سليمان	٢٢٦
كان سلمة بن الأكوع يعرض	يزيد	٥٥٨
كان عمر (رضي الله عنه) يضرب علي تسميه	ابن عمر	١٠٨٤
كان فرعون علجاً	الحسن	٦٣
كان قتل أشيم خطأ	الزهري	٢٨٣
كان لأبي بكر ابن أبي مريم سلطان	الحسن بن علي	١١١١
كان نقش خاتم بن شهاب	عقيل	١١٦٩
كان يقال: من عمل بما علم فتح	عبد الواحد بن زيد	٣٣٤
كان يقال: ما أحسن الإيمان يزينه العلم	حبيب بن صخر	١١٣٦
كان يقال: أول طغيان هذه الأمة	ليث	١١٦

طرف الأثر	الراوي	رقم الأثر
كان يقرأ هذه الآية ﴿فَأَغْشَيْنَٰهُمْ﴾ [يس: ٩]	عكرمة	١٢٤١
كان يقول بين السجدتين اللهم اغفر لي	مكحول	١٣٥٨
كانوا لا يدعون الصلاة على أحد	إبراهيم	٦١٠
كانت امرأة تغشانا فتمثلت بهذا	عائشة	٨٣٤
كانت رابعة العدوية تنوح بهذين البيتين	أبو سلمان الداراني	٧٦
كتاب أبي عوانة أحب إلي من حفظ	عبد الرحمن بن مهدي	٥٢٢
كتب إلي أبي حيث رجعت من مكة	المعتمر بن سليمان	١٢٧٤
كتب عن محمد بن الحسن	الشافعي	١٢٦٨
كتب قيصر ملك الروم إلى عمر (رضي الله عنه)	الشعبي	٩٠٧
كتب ينهي المعلمين أن يحملوا الصبيان	عمر بن عبد العزيز	٥٠٧
كتبوا عن سفيان الثوري وهو ابن	أبو عاصم	١٢٧٦
كذب الرجل مكتوب لا محالة	أُبَيّ	١٢٩٢
كفر بالله من تولى غير مواليه	أبو بكر	٦٠٤
كفن عمر (رضي الله عنه) في ثلاثة أثواب	ابن عمر	١٢٣٧
كنا عند عكرمة فقال ما لكم	سعيد بن يزيد	٥٦٢
كنا على باب قتيبة وكان معنا	الحسين بن سفيان	٣٧١
كنا في مجلس ابن عيينة فذكر أبو نواس	قاسم بن مسعر	١٧٤
كنا في الجاهلية نعبد الحجر	سعد بن جنادة	٦٤٧
كنت إذا جئت سماك قال: أين	سفيان	١٨٧
كنت إذا رأيت زياد بن فياض	سفيان	٧٤٠
كنت إذا سمعت من رسول الله ﷺ حديثاً	علي	٥٨٠
كنت أمش مع سفيان بن عيينة	الفريابي	١٠٩١
كنت ألازم غريماً لي إلى بعد عشاء	أحمد بن سهل	٣٨١
كنت عند سفيان، فدخل عليه رجل	يوسف	٥٨٥
كنت عند شريك وقد شغبوا عليه	أبو داود	١٣٣٥
كنت عند عمر بن عبد العزيز جالساً	إبراهيم بن أبي عبلة	٧٩٩

Made searchable using ScribeTools.com

طرف الأثر	الراوي	رقم الأثر
كنت عند محارب بن دثار الذهلي وهو في قضائه	عبد الملك بن عمير القرطي	١٣٢١
كيف يوماً عند ابن واثق يعني المهدي	صالح بن علي الهاشمي	٥٥٠
كيف ننجو من الشيطان وهو يجري منا	ابن عمر	٨١٧
الكتاب صلة الغياب	سفيان	١٢٨٨

حرف اللام

لأن تدخل يدك في فم التنين	الثوري	٢٩٧
لأن أقدم فيضرب عنقي	عمر	٨٥
لبث يونس عليه السلام في بطن الحوت	أبو مالك	٩٧٠
لقد رأيتني وما الرجل المسلم	ابن عمر	١١١٨
لقد رأيتنا يوم بدر	علي	٧٨٣
لقيت عابدة بمكة فقالت لي: من أين أنت؟	أبو سليمان	٥١٩
لكل شيء سبب	يزيد بن هارون	١٠٤٢
للقاعد عليه نعله	الحسن	١٤٥
لله تسعة وتسعين أسماً	أبو هريرة	١٥٤
لم أر للسلطان إلا مثلاً ضرب على لسان	سفيان الثوري	١٢١
لم أسمع من علي بن نديمه إلا هذين	شعبة	١٢٤٢
لم يقل هذا لنبي قبله ولا بعده	عبد الله بن يزيد المقرىء	٢٧٤
لما جاء أخوة يوسف بالقميص إلى يعقوب	الحسن	٧١٥
لم يكن شيء أخوف عندهم	محمد	١٠١١
لما قدم عمر بن عبد العزيز	سفيان الثوري	١٦١
لما مات هرم بن حيان	الحسن	٣٤٣
لما نقل حذيفة بالمدائن	خالد بن سعيد	١٠٣٧
لو أشاء أن أقول إن القرآن	الشافعي	٨٠٧
لو صار المؤمن على قصبة في البحر	طلق بن حبيب	٤٦٥
لولا أنه كان له سلف عبادة	ابن أبي الحسن	٥٧٠

طرف الأثر	الراوي	رقم الأثر
لو شغلتكم ذنوبكم ما اختصمتم	يونس بن عبيد	٥٩٢
لولا أني على وضوء	طلحة بن مصرف	٦٥١
لو أن رجلاً قال: إذا مت أعط	أبو عبيد	١٣٠
لو لم يبق من الدنيا إلا	ابن عباس	١٩٩
لو كان ما روينا حقاً	وكيع	١٢٨٥
لو صحت الإجازة بطلت الرحلة	شعبة	١٣٤٠
ليت أني نجوت كفافاً	ابن عوم	٧٤٤
ليتني نجوت كفافاً	سفيان الثوري	٨١٥
ليس تفلح أبداً	مسلم بن خالد	٧٩٧
ليس في الإسلام نكاح السر	نافع مولى ابن عمر	١٣٥٦
ليس عليه أحد	الحسن	٢٣٢
ليس بحكيم من لم يعاشر بالمعروف	محمد بن الحنفية	٥١٣
اللبيب العاقل، هو الفطن المتغافل	الشافعي	٦٦
الله تعالى إلى موسى	عبد الله بن عمرو	٧٦٣
اللهم ارض عنا	هشام بن أبي عبد الله	٩٨٧
اللهم صلى على محمد صلاة	قاص	٩٥٠
اللهم ما حسن خلقه وخلقه	الفضيل	٢٨١
اللهم ما قدرت لي من رزق	عبد الرحمن بن مهدي	٦٧٣
اللهم لا تمتني بهيت	عبد الله بن المبارك	٣٨٨
الذي تأخذه عن ثقة	سفيان	٩٤٦
﴿ٱلَّذِينَ هُمْ عَلَىٰ صَلَاتِهِمْ دَآئِمُونَ﴾ [المعارج: الآية ٢٣]	إبراهيم النخعي	٧٩

حرف الميم

ما رأيت الأغنياء أذل منهم في مجلس	قبيصة	١٢٤
ما أحسب أن الله (عز وجل) رفع مالك	القعنبي	١٤٩

Made searchable using ScribeTools.com

طرف الأثر	الراوي	رقم الأثر
ما من لبنها من بخس	الحسن	٢٦٣
ما قدم علينا من العراق مثل يعقوب	هشام بن عروة	٢٧٦
ما عبد الله (عز وجل) بمثل طول الحزن	الثوري	٢٨٦
ما كان في الناس أوفى	سفيان	٣٠٣
ما رأيت أحداً أراد بهذا العلم	سلمة بن كهيل	٤٠٠
ما رأيت رجلاً من أهل الحديث	أحمد بن محمد بن حمزة	٨٦٢
ما رأيت فارساً قط أحسن	ابن شوذب	٤٣١
ما أحوج المؤمن إلى حجر	الثوري	١٢١٥
ما سب أحد عثمان (رضي الله عنه)	قتادة	١٣٠٥
ما نظرت في موطأ مالك إلا ازددت	الشافعي	١٣٤٩
ما رأيت أصدق من سليمان التيمي	شعبة	٦٨٨
ما رأيت أفضل من ابن عون	ابن المبارك	٧٢١
ما كنا ندع كتاب الله لقول امرأة	عمر بن الخطاب	٧٤١
ما أنا بمقيم على شيء	شعبة	٧٤٤
ما رأيت أحداً من أهل العلم	شعبة	٧٣٤
ما رأيت بعد الفضيل أعبد	محمد بن يحيى	١٠١٣
ما خطب خطيباً في الدنيا	الشعبي	١٠٠٤
﴿مَّآ أَصَابَكَ مِنْ حَسَنَةٍ فَمِنَ ٱللَّهِ﴾ [النساء: الآية ٧٩]	أبو صالح	٩٨١
ما أنهى عن صوم الدهر كله	ابن عمر	٩٢٧
ما رأيت أشفق وجهاً في	عبد الملك بن أبي عنية	٨٩٠
ما رأيت أحداً أشد احتقاراً	يونس	٨٨٦
ما من صباح إلا واللسان يقول للرأس:	ابن عيينة	٨٤٨
ما كنت لأعرض أحداً من أهل الأهواء	عبد الرحمن بن مهدي	٨٢٨
ما أبالي مسست ذكري	عبد الله	٧٤٧
مات حميد الطويل في جمادي	يعقوب بن إسحاق	١٣١٥
مات عبد الرحمن بن مهدي وسفيان بن عيينة	عبد الله بن عمر	٢٦٧

طرف الأثر	الراوي	رقم الأثر
مات عمر عبد العزيز ابن تسع وثلاثين	صفوان بن عمر	٩١٦
مات موسى بن ربيعة سنة	أبو طاهر	١١٦١
مالك لا تكتب الإسناد	يزيد بن هارون	٢٠٦
مُتَقَبَّل وهو (إسماعيل عليه السلام)	مجاهد	٦٠٠
مثل أصحاب الحديث كمثل البط	سفيان بن عيينة	٩٤٥
محمد بن إسحاق أمير المحدثين	شعبة	٢٠٤
مر رجل بالمقابر، فقال اللهم بارك لنا	الحسن	٩٣٦
مر بي مسلم بن خالد أنا أنظر	الشافعي	٧٩٧
مررت بقوم يختصمون في القدر	سعيد بن عامر	٥٩٢
مررت بجنازة خالد الحذاء	عبد الله بن داود	٣٢٦
مقدمهما من الوجه ومؤخرهما من الرأس	ابن عمر	٦١٢
مكتوب في الحكمة الهدية تعور عين	أبو إسحاق	٤٨٣
من أحبنا بقلبه وأعاننا بلسانه	الحسين بن علي	١٣٦٩
من أراد الشهادة فليدخل دار البطيح	ابن المبارك	٤٥٤
من استغنى بالله (عز وجل) احتاج الناس إليه	سعيد بن المسيب	٢١٩
من أراد أن يكون عزيزاً في الدنيا	بشر أبي الحارث	٤٨٤
من أمن أن يستثقل ثقل	أبو بكر بن عياش	٧٥١
من بخل بالعلم ابتلي بثلاث	ابن المبارك	٥٨٩
من خدم الملوك بلا عقل	محمد بن روح العنبري	١٠٦٩
من جاء بلا إله إلا الله أصاب	أبو محلز	٦٥٣
من رضي من صلة الإخوان بلا شيء	ابن مهران	٣٣
من سره أن يكون خير بيته	ابن عباس	٨٢٤
من سهى فسلم في ركعتين	ابن شهاب	٤٠٦
من سعادة الرجل أن يشبهه ولده	سفيان	٦٨٩
من السنة أن يقام عن البكر سبعاً	أنس	٤٨٥
من صخر بيت المقدس	قتادة	١١٧٧

Made searchable using ScribeTools.com

طرف الأثر	الراوي	رقم الأثر
من طلب الرئاسة في غير أوانه	يزيد بن هارون	٦٥٧
من كتبت عنه حديثاً فأنا له عبد	شعبة	٩٤٠
من كانت عنده شهادة	ابن عباس	٤٤٥
من قال لي الأعمش فهو في حرج	سليمان بن مهران	١٠٣
من لم يغلب الحلال شكره	ابن شهاب	٦٨
المؤمن أخذ عن الله (عز وجل) أدبا	الحسن	٣٢٠
المقام المحمود، مقام الشفاعة	ابن عباس	٥٦٨
الماء يقطع البول	وكيع	١٠٧٤
المملوك يستري إذا أذن له صاحبه	إبراهيم	٩٩١

حرف النون

نعم	ابن عمر	٩٦٢
نعم كنت ذات يوم	ابن أبي أويس	١٠٢٢
نعم، وشم الريحان	عثمان بن عفان	١١٢٦
النباش يقطع	مالك بن أنس	٧٠
النخاعة أهون من البزاق	إبراهيم	٧٦٦
النساء والصبيان	مجاهد	٤٩١
النظر في مرآة الحجام دناءة	إبراهيم	٤٢٦

حرف الواو

وآسوأتاه من رسول الله ﷺ	هارون أمير المؤمنين	٥٤٨
﴿وَأَطْرَافَ ٱلنَّهَارِ لَعَلَّكَ تَرْضَىٰ﴾ [طه: الآية ١٣٠]	علي	٨١
والله ما أنا بحليم ولكني أتحالم	الأحنف بن قيس	٤٧٦
وسأل رجل مالك فقال هل	يحيى بن يحيى	٣٢٣
﴿وَلَا تَنسَ نَصِيبَكَ مِنَ ٱلدُّنْيَا﴾ [القصص: ٧٧]	مجاهد	٤٧٤
ولا تسلني عن الطويل	أبو نعيم	٨٥٨

طرف الأثر	الراوي	رقم الأثر
ولدت سنة مائة ومات سنة	عبد الله بن كليب المرادي	١١٦٢
وزاده كلفاً بالحب إذ منعت	النضر بن شميل	٣٩٢
وقفت على أبي نعيم	المطيم	١٢٠٠
وقت لنا في قص الشارب	أنس بن مالك	٢٦٤
ويحك أليس هو الذي يقول	ابن عيينة	١٧٤
ويل للمُحدث إذا استضعفه أصحاب	وكيعاً	٤٢٤
ويلك أفلا قلت لا إله إلا الله	ابن عمر	٧٥٩

حرف الهاء

هذا من الذين قال الله (عز وجل)	ابن عباس	١٠٠٠
هم أشد الناس على الدجال	أبو هريرة	٩٢٨
هنيئاً مريئاً	الشعبي	١٩٠
هو الرجل يعمل الذنوب والكبائر	عبيدة السلماني	٦٤٩
هو الهلاك في الدين	مالك	٦٤٤
الهمزة الذي يلمزك في وجهك	أبو العالية	٤٨٧

حرف اللام

لا اعتكاف إلا بصوم	علي	٩٧٨
لا إله إلا الله	عروة	١٣١٩
لا أدري أيهما أبعد غوراً	الشعبي	١٢٦٦
لا بأس به	سفيان	٩٠٤
لا بأس به ما لم يهدر	الليث	٦٣٨
لا تجزء صلاة إلا بفاتحة	عمران بن حصين	٢٢١
لا تزال الفتنة يوماً بها	كعب	٤٧٠
لا تصم	ابن عمر	٧٦٩
لا تقتلوا الضفدع فإن صوته	عبد الرحمن بن عمرو	٩٠
لا خير في جواب قبل فهم	مالك	٨٥٢

Made searchable using ScribeTools.com

طرف الأثر	الراوي	رقم الأثر
لا دين لمن لا آمانة له	عمر بن الخطاب	٧٨٤
لا رضاع إلا ما أنبت اللحم	ابن عباس	٨٩٨
لا غنى لصاحب الحديث عن ثلاثة	مروان بن محمد	٨٣
لا نفرق بينه وبين امرأته	الأوزاعي	٧٩٤
لا يؤخذ العلم عن أربعة	مالك بن أنس	١١٠٢
لا يتم نسك الشباب حتى يتزوج	طاووس	٦٣٤
لا يحرص على الإمارة أحد كل الحرص	عمران	٩٦١
لا يحل لرجل تزوج امرأة	ابن عمر	٢١٤
لا يصلح الكذب في هزل	عبد الله	٥١٥
لا يضر المدح من عرف نفسه	العلماء	٤٢٨
لا يغرن صيام رجل	عمر بن الخطاب	٧٨٤
لا يكرهن أحد فيموت	علي	٤٦٠
لا يكون الرجل إماماً	سليمان بن حرب	١٣٧
لا يكونن أول أدوائكم الملح	عمر بن الخطاب	٨٦٤
لا يَنْبُل الرجل حتى تكون فيه خصلتان	أيوب السختياني	٥٣٠
لا ينظر في التزويج إلا هذا الزمان	يوسف بن أسباط	٨٤٥

حرف الياء

يأتي على الناس زمان	يوسف بن أسباط	٨١١
يؤتى بالناس يوم القيامة	عبد الله	١٢٩٤
يا ابن آدم إن كرهت العقوبة	الحسن	٤٢١
يا سليمان لو كان لي قوة لاختلفت إليك	مجاهد	٤٦٢
يا عبد الله: تزوجت قط	سفيان	١٠٠٢
يا عليم يا حكيم	العلاء الحضرمي	٥٦٤
يا قوم المداومة، المداومة	الحسن	٧٥٠
يا محمد: وأنا قدرته عليك	أبو صالح	٧٠٨

طرف الأثر	الراوي	رقم الأثر
يا محمد ما من هدى فيك	سفيان بن عيينة	١٠٩١
يا يونس إياك وغلول الكتب	ابن شهاب	٩٤٢
يسقي شربه يوم القيامة	عياش بن عودان	١٣٢٩
يعلمون والله أن الطمع فقد	عمر بن الخطاب	٢٥٧
يلعنهم كل شيء حتى هوام الأرض	مجاهد	٧٣٨
ينبغي لمن أحسن أن ينتظر من الله	محمد بن الحسن	١٣٦٦
يوم بدر	عبد الله	٧٤٢
الياقوتة من ياقوت تاج	محمد بن كعب	٤٦٨
اليمين الكاذبة تقطع النسل	حبان بن بشر	٧٢٦
اليهود	البراء	٧١٧

Made searchable using ScribeTools.com

٣ - فهرس المحتويات

المقدمة ٣
ترجمة المصنف ٣
وصف النسخة الخطية ٤
الجزء الأول من كتاب المعجم ٩
الجزء الثاني من كتاب المعجم ٣٩
الجزء الثالث من كتاب المعجم ٦٧
باب الألف ٧٩
«من اسمه أحمد» ٧٩
الجزء الرابع من كتاب المعجم ٨٥
باب من اسمه إبراهيم ١٢٠
باب الباء ١٣٧
باب التاء ١٤٠
باب الثاء ١٤٠
باب الجيم ١٤١
باب الحاء ١٤٦
الجزء الخامس من كتاب المعجم ١٦٠
باب الخاء ١٦٠
من اسمه خضر ١٦٠
من اسمه خلف ١٦٠
من اسمه خطاب ١٦٠
من اسمه خليل ١٦١

من اسمه خزرج ١٦١
من اسمه خصيب ١٦١
باب الدال ١٦٢
من اسمه داود ١٦٢
باب الذال ١٦٢
من اسمه ذكوان ١٦٢
باب الراء ١٦٣
من اسمه رجاء ١٦٣
من اسمه رافع ١٦٣
باب الزاي ١٦٣
من اسمه زكريا ١٦٣
من اسمه زيد ١٦٤
باب السين ١٦٥
من اسمه سلمان ١٦٥
من اسمه سلامة ١٦٥
من اسمه سعيد ١٦٦
من اسمه سلم ١٦٨
من اسمه سليمان ١٦٨
من اسمه سكر ١٦٩
من اسمه سهل ١٦٩
من اسمه سماك ١٧٠
باب الشين ١٧٠
من اسمه شبل ١٧٠
من اسمه شعيب ١٧١
من اسمه شباب ١٧١
من اسمه شيبان ١٧١
من اسمه شاكر ١٧١

Made searchable using ScribeTools.com

من اسمه شيخ ١٧١
باب الصاد ١٧٢
من اسمه صالح ١٧٢
من اسمه صاعد ١٧٣
من اسمه صدقة ١٧٣
باب الضاد ١٧٣
من اسمه ضباب ١٧٣
باب الطاء ١٧٤
من اسمه طاهر ١٧٤
من اسمه طلحة ١٧٥
باب الظاء ١٧٥
من اسمه ظفر ١٧٥
باب العين ١٧٥
من اسمه عبد الله ١٧٥
الجزء السادس من كتاب المعجم ١٨٥
من اسمه عبد الرحمن ١٩٤
من اسمه عبد الرحيم ٢٠١
من اسمه عبيد الله ٢٠١
من اسمه عبد العزيز ٢٠٢
من اسمه عبد الوهاب ٢٠٣
من اسمه عبد الملك ٢٠٤
من اسمه عبد الحكم ٢٠٥
من اسمه عبد القاهر ٢٠٥
من اسمه عبد الصمد ٢٠٦
من اسمه الجبار ٢٠٦
من اسمه عبد الحميد ٢٠٧
من اسمه عمران ٢٠٧

من اسمه عافية ٢٠٨
من اسمه عمر ٢٠٩
من اسمه عثمان ٢١٢
من اسمه علي ٢١٣
الجزء السابع من كتاب المعجم ٢١٦
من اسمه عباس ٢٢٥
من اسمه عيدوس ٢٢٨
من اسمه عيسى ٢٢٩
من اسمه عبيد ٢٣٠
من اسمه عباد ٢٣٠
من اسمه عرس ٢٣١
من اسمه عمرو ٢٣١
من اسمه عتاب ٢٣١
باب الغين ٢٣٢
من اسمه غوث ٢٣٢
من اسمه غانم ٢٣٢
من اسمه غسان ٢٣٢
الجزء الثامن من كتاب المعجم ٢٣٣
باب الفاء ٢٣٣
باب القاف ٢٣٦
باب الكاف ٢٣٨
باب اللام ٢٣٨
باب الميم ٢٣٩
باب النون ٢٤٤
باب الواو ٢٤٦
باب الهاء ٢٤٧
باب اللام ألف ٢٤٩

Made searchable using ScribeTools.com

باب الياء ٢٥٠
الفهارس العامة ٢٥٧
١ - فهرس أطراف الأحاديث المرفوعة ٢٥٩
٢ - فهرس الآثار ٢٩١
٣ - فهرس المحتويات ٣١٤